بسم الله الرحمن الرحيم

الجزيرة

٢٤ صفحة

ريال

صحيفة يومية تصدر عن مؤسسة الجزيرة للصحافة والطباعة والنشر

الاثنين ١٨ جمادى الآخرة ١٤٠٧هـ (حسب تقويم أم القرى) - ٢٧ الدلو ١٣٦٥هـ ش - ١٦ شباط (فبراير) ١٩٨٧م - السنة الرابعة والعشرون - العدد ٥٢٥٤

Al-Jazeera Daily Newspaper - 24 TH Year - Monday. 18, Jomada AL - akherah 1407H. - 27, ALdalo 1365 H. SH. - 16, February 1987G. - No. 5254

لموافقته الكريمة على ارسال كمية من الادوية للوكالة

مدير الوكالة الاسلامية للاغاثة يعرب عن شكره وتقديره لخادم الحرمين الشريفين

الرياض - واس.

اعرب الدكتور عبد الله سليمان العوض مدير عام الوكالة الاسلامية الافريقية للاغاثة عن شكره وتقديره لخادم الحرمين الشريفين الملك فهد بن عبد العزيز آل سعود على موافقته الكريمة على ارسال كميات من الادوية للوكالة.

وقال الدكتور عبد الله سليمان العوض في برقية ارسلها للندوة العالمية للشباب الاسلامي ان هذا الدعم السخي من خادم الحرمين الشريفين ذو اثر بالغ في نفوس المحتاجين لهذه الادوية في شمال زائير واضاف ان هذه الكميات ستساعد الوكالة الاسلامية الافريقية للاغاثة في التخفيف من لجوء المحتاجين لهذه الادوية الى الهيئات ذات النوايا السيئة مشيرا الى وجود اعداد كبيرة من الجمعيات والمراكز الطبية المشبوهة في شمال زائير.

□□ بدء المباحثات السعودية - الاسبانية

سمو النائب الثاني: الروح التعاونية الجيدة سادت المباحثات

سموه للجزيرة: لولا مكانة المملكة وتطورها العسكري لربما تكون زيارات وزراء الدفاع اقل من ذلك

□□ كتب/ عبد العزيز الدبيخي.

امتدح صاحب السمو الملكي الامير سلطان بن عبد العزيز النائب الثاني لرئيس مجلس الوزراء ووزير الدفاع والطيران والمفتش العام الروح التعاونية الجيدة التي سادت المحادثات السعودية الاسبانية التي تمت امس في مكتب سمو النائب الثاني في الرياض.

وقال سموه في تصريح صحفي عقب حفل الغداء الذي اقامه تكريما لوزير الدفاع الاسباني في نادي الضباط في الرياض ان هذه الزيارة تأتي استمرارا للتعاون السابق الذي تم منذ ثلاث سنوات بين اسبانيا والمملكة.

واضاف سموه يقول.. اعتقد ان هذه الزيارة ليست بشيء جديد بقدر ما هي

(البقية ص ٢٢)

□ سمو ولي العهد يستقبل وزير الدفاع الاسباني □

□ جانب من المباحثات السعودية الاسبانية التي عقدت امس □

سمو ولي العهد يستقبل وزير الدفاع الاسباني والشيخ عبد الله الاحمر

الرياض - واس.. استقبل صاحب السمو الملكي الامير عبد الله بن عبد العزيز ولي العهد ونائب رئيس مجلس الوزراء ورئيس الحرس الوطني بمكتب سموه بالديوان الملكي ظهر امس عضو اللجنة الدائمة وعضو المجلس الاستشاري الأعلى في الجمهورية العربية

(البقية ص ٢٢)

□□ هدف الاجتماع ترسيخ البنية الاساسية للوحدة الأمنية

وزراء داخلية مجلس التعاون عقدوا جلسة العمل الاولى للمؤتمر الطارىء

مسقط - واس .. انهى اصحاب السمو والمعالي وزراء الداخلية في دول مجلس التعاون لدول الخليج العربية ظهر امس جلسة عملهم الاولى والتي عقدت في وقت سابق صباح امس بفندق قصر البستان بمسقط .

واكد معالي وزير الداخلية بسلطنة عمان بدر بن سعود بن حارب في كلمة القاها في الجلسة الافتتاحية للاجتماع الاستثنائي لوزراء الداخلية بدول مجلس التعاون ان هذا الاجتماع جاء لترسيخ البنية الامنية الواحدة في بوتقة متينة صلبة واحدة وهي التصديق على الاستراتيجية الامنية بين دول مجلس التعاون لدول الخليج العربية .. وقال معاليه ان هذه الاستراتيجية ثمرة من ثمار قرارات المجلس الاعلى لاصحاب الجلالة والسمو في دور انعقاده السادس في مسقط عام ١٩٨٥م والذي كلف وزراء الداخلية بوضعها وفق اهداف محددة .

واوضح ان قرار المجلس الاعلى كان نابعا من الحاجة الى وجود هذه الاستراتيجية دعما لمسيرة التعاون الأمني بين دول مجلس التعاون.

واشار معالي وزير الداخلية العماني الى الاجتماعات التي عقدت في وضع هذه الاستراتيجية في صيغتها النهائية مؤكدا ان اجتماع اليوم في نفس المكان الذي اقر مولد هذه الاستراتيجية للتصديق عليها ورفعها للمجلس الاعلى لاقرارها .

وقال معاليه ان هذا الاجتماع ينعقد في ظروف حساسة مشيرا الى ان وزراء الداخلية في دول مجلس التعاون يتحملون الكثير من المسؤوليات والواجبات لدرء الأخطار وذلك بالعمل على استتباب الأمن وتركيزه باعتباره الدعامة الاساسية لتحقيق التنمية الاقتصادية والاجتماعية الشاملة .

واشار معالي وزير الداخلية بسلطنة عمان الى ما تعيشه المجتمعات الخليجية من تحول سريع يحتاج للتعاون اكثر من اي وقت مضى لانجاح الخطط التنموية ولاجل ان تنعم دول مجلس التعاون بالطمأنينة والاستقرار.

كما اراد لها ذلك اصحاب الجلالة والسمو قادة دول مجلس التعاون .

وعبر معاليه في ختام كلمته عن ترحيبه الحار لاصحاب السمو والمعالي وزراء الداخلية في دول مجلس التعاون في بلدهم الثاني سلطنة عمان وشكره للامانة العامة على الجهود التي يبذلونها لاعداد

(البقية ص ٢٢)

□□ زيارة الجميل للندن تحظى باهتمام ملحوظ

الاجتماع الثاني لاحصاء الطائفة الشيعية في الكويت والمعلومات حولها

بيروت - رويتر .. ذكرت طبيبة بريطانية ان فلسطينيين على شفا الموت جوعا في مخيم محاصر وسط جهود لنقل اغذية الى المخيم الذي تحاصره ميليشيا حركة امل الشيعية في بيروت .

وقالت الدكتورة بولين كتينج /٣٥ عاما/ وهي جراحة تعمل بمخيم لاجئي برج البراجنة في مقابلة مع هيئة الاذاعة البريطانية امس «لقد بدأ الناس يموتون كنتيجة مباشرة او غير مباشرة لسوء التغذية».

وقالت الدكتورة كتينج من المخيم الواقع في جنوب بيروت والذي قالت ان نحو ٢٠,٠٠٠ لاجىء يقيمون فيه «يستغرق الأمر وقتا طويلا ليموت الناس جوعا ولكني اعتقد انه سيبدأ قريبا جدا واعتقد في خلال اسبوع».

وقالت ايضا: «... مخاصا دخلوا مستشفى المخيم وبهم اعراض المجاعة مثل الدوار والصداع والغثيان ويقول لاجئون انهم اكلوا الكلاب والقطط والجرذان والبغال ليبقوا على قيد الحياة.

واستمر القتال على نحو متقطع بمخيم برج البراجنة ومخيم شاتيلا واعلن الجانبان وقوع اربعة قتلى وثلاثة جرحى.

وقد توقفت محاولات لاغاثة اللاجئين بمخيم برج البراجنة يوم الجمعة الماضي عندما اطلق مسلح النيران على اطارات شاحنتين تابعتين لوكالة غوث وتشغيل اللاجئين الفلسطينيين التابعة للامم المتحدة /اونروا/ فغجرها خارج المخيم .

وقالت الدكتورة كتينج ان كمية من الدقيق نقلت الى المخيم في وقت مبكر صباح امس الاول. وقال مسؤولون في اونروا في فيينا انهم لا يزالون يسعون الى ضمانات امنية من ميليشيا امل لبدء امدادات منتظمة الى المخيم الواقع تحت الحصار منذ ٢٩ تشرين الاول اكتوبر الماضي.

(البقية ص ٢٢)

الامير سلطان بن سلمان يجتمع مع رئيس الوزراء الاردني

عمان - واس.. اجتمع صاحب السمو الملكي رائد طيار الامير سلطان بن سلمان في عمان امس مع رئيس الوزراء الاردني زيد الرفاعي. وحضر المقابلة السفير السعودي لدى الاردن ابراهيم السلطان.

كما قام سمو الامير سلطان امس بزيارة لمقر القيادة العامة للقوات المسلحة الاردنية اجتمع خلالها مع القائد العام الفريق اول زيد بن شاكر.

وكان العاهل الاردني الملك حسين قد استقبل مساء امس صاحب السمو الملكي الامير سلطان بن سلمان ومنحه وسام النهضة الاردنية من الدرجة الاولى باعتباره اول رائد فضاء عربي مسلم.

□□ بيرزادة في ندوة موسكو لنزع السلاح النووي

حرب العراق وايران يمكن وقفها اذا اتفقت موسكو وواشنطن

□□ العالم الاسلامي يدعو للأمن والسلام ولنزع السلاح النووي

كتب/عبدالرحمن ادريس:

اكد معالي الأمين العام لمنظمة المؤتمر الاسلامي السيد شريف الدين بيرزادة بأن هناك امكانية حتمية لوقف الحرب العراقية الايرانية من خلال اتفاق امريكا وروسيا لوضع حد لهذه المشكلة وقال بيرزادة في كلمته يوم امس في الندوة التي تعقد في موسكو حاليا حول نزع السلاح النووي والسلام والأمن الدوليين بأن التسليح النووي الذي يهدد البشرية في ظل المناخ الدولي الحالي الذي يشهد تدهورا ملحوظا بسبب النزاعات والخلافات بين الدول العظمى والمشاكل الثنائية والاقليمية العالمية التي شهدت كذلك تصعيدا خطيرا اصبح يهدد الأمن والاستقرار الدوليين ككل .

وتناول بيرزادة في كلمته موضوع الحرب العراقية الايرانية ومشكلة الشرق الأوسط وافغانستان .

وقال بأن من اهم اسباب التوتر العالمي، العلاقات المتدهورة بين الاتحاد السوفيتي والولايات المتحدة الأمريكية في مجالات التسليح النووي . وطالب المجتمع الدولي في مناقشاته عبر هذه الندوة الالتزام بقرارات الجمعية العامة للامم المتحدة من اجل وقف انتشار الاسلحة النووية .

وقال بأن الدول الاسلامية تؤيد نزع السلاح النووي، وقيام مناطق خالية منه من اجل ضمان السلام .

كما ان الدول الاسلامية تؤيد الحلول السلمية للمشاكل التي تواجهها وهي المشكلة الفلسطينية والشرق الاوسط وافغانستان .

وقال بيرزادة في نهاية كلمته التي تعبر عن وجهة نظر دول العالم الاسلامي بأن المجتمع الدولي لا بد له من بذل جهود اكبر لنزع السلاح النووي والوصول الى حلول سلمية للنزاعات القائمة ، والدول العظمى بشكل خاص مطالبة ببذل جهود اكبر لابرام اتفاقات وضع حد للتسليح النووي.

هذا وكانت اعمال هذه الندوة قد بدأت يوم امس في موسكو والتي شارك فيها ٩٠٠ من العلماء والشخصيات العالمية والمنظمات والمؤسسات الدولية المختلفة وممثلون للدول الاسلامية.

ومن المقرر ان يجتمع بيرزادة اليوم مع المسؤولين السوفيت لبحث عدد من المواضيع المتعلقة بالمشكلات الراهنة.

انفجار سيارة ملغومة في وسط فلسطين المحتلة

تل ابيب - رويتر .. قالت شرطة العدو الاسرائيلي ان قنبلة وضعها فدائيون فلسطينيون انفجرت امس في سيارة في مربض سيارات مستشفى في بلدة كفار سابا في فلسطين المحتلة .

واضافت الشرطة قولها انها تقوم بالبحث عن المشتبه بهم !

وقد حذفت الرقابة العسكرية الاسرائيلية اجزاء من التقرير الذي اوردته وكالة رويتر للانباء عن الحادث.

مصر تمنع العدو من الاشتراك في المعرض الصناعي الدولي

القاهرة - ق.ن.ا : ذكرت انباء صحفية هنا امس ان وزارة الخارجية المصرية رفضت اشتراك الكيان الاسرائيلي في معرض القاهرة الصناعي الدولي الذي سيقام خلال شهر مارس القادم .

وقالت صحيفة صوت العرب الاسبوعية المصرية ان موشي ساسون سفير هذا الكيان لدى مصر قدم احتجاجا شديد اللهجة لوزارة الخارجية المصرية بسبب الرفض المذكور .

وكانت مصر قد رفضت في الشهر الماضي طلبا للكيان الاسرائيلي بالاشتراك في معرض القاهرة الدولي للكتاب .

□□ الرئيس العراقي في احتفال لتكريم قادة الجبهة :

الاحتفال بانتهاء الحرب العراقية الايرانية مسألة وقت فقط

□□ على قادة ايران ان يدركوا قبل فوات الأوان ان ارض العراق منيعة

بغداد - رويتر .. اعلن الرئيس العراقي صدام حسين امس ان انتهاء الحرب العراقية/ الايرانية ليس الا مسألة وقت في الوقت الذي اغارت به طائرات حربية عراقية على منشآت نفطية في عشر مدن ايرانية بما في ذلك طهران .

وقال الرئيس العراقي لقادة جبهة تقلدوا اوسمة الشجاعة انها «ليست سوى مسألة وقت من اجل انتصار الارادة».

وقد تسلم ما يقرب من ١,٠٠٠ ضابط وجندي انواطا من بينهم قائد الفرقة الحادية عشرة مشاة العميد عبدالواحد شنان الرباط الذي خاض رجاله في الآونة الأخيرة معركة استمرت خمسة ايام الى الشرق من ميناء البصرة الواقع في جنوب العراق.

وقال الرئيس العراقي انه لن يكون بمقدور ايران ان تحشد قوات مثلما فعلت عندما شنت هجومين احدهما في كانون الأول ديسمبر من العام الماضي والاخر في التاسع من كانون الثاني يناير الماضي.

وقال الرئيس العراقي ان الاجيال القادمة ستتذكر الأعمال البطولية لافراد الفرقة الحادية عشرة مشاة . ومضى يقول « بهذه الروح يمكننا القول ان حكام ايران قد يدركون قبل فوات الأوان الحقيقة الواضحة بأن الأرض العراقية منيعة عليهم ».

هذا ولم تشر البيانات الحربية من الجانبين العراقي والايراني الى وقوع

(البقية ص ٢٢)

فرصة ذهبية للاستثمار

للبنوك .. رجال الأعمال .. المستثمرين .. تجار الذهب والمجوهرات والملابس والعطور

يوجد عدد كبير من المحلات ستعرض للبيع بعد صلاة العصر يوم الأحد ١٤٠٧/٦/٢٤هـ.

أسواق الراجحي الجديدة
مقابل الكرنيش الجديدة - شارع العليا العام
حي الملك فهد - الرياض

مع تحيات: مكتب الراجحي للتنمية العقارية
ت ٤٥٤٢٥٦٦ / ٤٥٤٤٦٢٤

بطاطس وطني للبيع

بعون من الله تعالى ثم بدعم من حكومتنا الرشيدة

تعلن شركة الراجحي للمشاريع الزراعية

أن مزارعها قد بدأت وعلى مستوى تجاري بإنتاج نوعيات كبير من البطاطس ممتازة

إلى الأخوة المزارعين بالجملة.

إلى الشركات والمؤسسات العامة والخاصة.

نحن في انتظار طلباتكم

هاتف/ ٤٧٦٨٣٦٨ الرياض فاكس/ ٤٧٦٩٨٣٧ الرياض تلكس/ 405427 RADCO SJ

تذكر: وطني ١٠٠٪

بشرى سارة الى زبائننا الكرام

بمشيئة الله تعالى .. قريبا

صالح الرماح للأقمشة

افتتاح فرعنا الجديد اليوم الاثنين ١٤٠٧/٦/١٨هـ

بالعليا شارع الثمانين مجمع الخليج التجاري

كل جديد في موضة الأقمشة

ترقبوا أفخر أنواع الأقمشة العالمية

أهلاً بكم في فروع محلاتنا:

• الملز: هاتف ٤٧٦٧٩٧٣ • الديرة: هاتف ٤١٢٣٥٢٥

• العليا: شارع الثمانين- مجمع الخليج التجاري: ٤٦٥١٩٦٧

مكتب الوسيم للاستقدام

يعلن عن استعداده

لاستقدام الأيدي العاملة

مزرعة للبيع

توجد مزرعة للبيع

على طريق الخرج الجديد كيلو ٣٧ بالمواصفات التالية:

- المساحة ٦٠,٠٠٠ م٢. ← يوجد بها كهرباء من الخط الرئيسي.
- تحتوي على ١٢٠ نخلة. ← بها رشاش محوري.
- مزروعة قمح حاليا. ← يوجد بها تمويلات على الشارع العام.

للمراجعة الاتصال بهاتف: ٤٤٦٣٤٤٦ / ٤٤٦٧٥٩٧ من الساعة ٤ - ١٠ مساء

تسوقي من لندن وأنت في منزلك

أحدث الأزياء الأوروبية لربيع وصيف ١٩٨٧

- أكثر من ٦٠٠ صفحة ملونة مع كافة التفاصيل ودليل المقاسات
- كافة ما يلزم لجميع أفراد العائلة
- تكلفة الشحن الجوي السريع مهما كان حجم طلباتكم ستة جنيهات استرليني.
- وفي حال وصول بضاعة غير مطابقة لطلبكم يمكن اعادتها.

فيرماتن انترناشيونال

كتالوج الطلبات البريدية

يمكنكم الحصول على الكتالوج مع بضاعتنا بمبلغ ٥٠ ريال أو الحصول عليه بالبريد المسجل بمبلغ ٥٥ ريال أو بزيارة ١٥ ريال تكلفة البريد المسجل - فيرماتن ص.ب ٦٦٦٤ الرياض ١١٤٢٢ المملكة العربية السعودية

الاسم:

العنوان:

هاتف:

J16

هكذا منه الأصل

شخصيات وأحداث عالمية

□ ضياء الحق □ □ جورباتشوف □ □ غاندي □

طائرات افغانية قصفت بلدة باكستانية!

اسلام اباد - رويتر.

قال مسؤولون حكوميون ان ثماني طائرات افغانية قصفت امس بلدة حدودية باكستانية في شمال غرب البلاد مما اسفر عن مقتل جندي وجرح ثمانية اخرين.

واضافوا قولهم ان الطائرات القت سبع قنابل على دروش بمنطقة تشيترال بالاقليم الحدودي الشمالي الغربي قبل ان تجبرها نيران وحدات الدفاع الجوي الباكستانية على الفرار الى افغانستان.

اعدام ثلاثة اشخاص بتهمة قتل ضابط!

موسكو - اف ب. ذكرت صحيفة برافدا فوستوكا المحلية في عددها الذي ورد الى موسكو امس ان المحكمة العليا في اوزبيكستان/ اسيا الوسطى السوفيتية/ اصدرت حكما باعدام ثلاثة رجال منهم رجلا بوليس بعد ادانتهما بتهمة قتل ضابط برتبة ليفتنانت كولونيل!.

ويذكر في هذا الصدد ان اثنين من الجناة ويدعيان جاتزاكوف وجاملنوف يشغلان مناصب مسؤولة بادارة بوليس الطرق عن منطقة طشقند.

اما الشخص الثالث المحكوم عليه بالاعدام ويدعى كمباريدتينوف فلم تحدد وظيفته وكذلك لم تحدد الوظيفة الفعلية للمجني عليه الليفتنانت كولونيل ايواداش الذي قتل عمدا مع سبق الاصرار في اثناء تأديته لعمله.

مصرع ستة اشخاص وسقوط عدد من الجرحى بالهند

نيودلهي - اف ب.

اعلن البوليس ان ستة اشخاص على الاقل قتلوا وسقط عدد كبير من الجرحى امس في مصادمات وقعت بين الهندوس والمسلمين في احمد اباد غرب الهند.

وذكر البوليس ان سبعة اشخاص على الاقل غالبيتهم من الهندوس نقلوا الى المستشفى وذكرت وكالة انباء هندية ان خمسة اشخاص اصيبوا بطعنات سكين

■■ البيت الابيض يفرض قيودا صحفية جديدة نتيجة لفضيحة ايران:

المانيا الغربية ترفض استقبال سفينة محملة بصواريخ ارض/ جو وذخائر مرسلة لايران

السفينة كانت قائمة من ميناء في البرتغال وكشف عن شحنتها اتحاد البحارة الالمان

بون - رويتر.

قالت المانيا الغربية انها امرت سفينة يشتبه في انها كانت تنقل اسلحة الى ايران في مخالفة للقانون الالماني الغربي بالعودة.

وقال متحدث باسم وزارة النقل ان قبطان السفينة جريتل المسجلة في المانيا الغربية تم الاتصال به لاسلكيا وابلاغه بالابحار الى دولة عضو في المجموعة الاوروبية.

واضاف المتحدث قوله ان بون طلبت من دول حوض البحر المتوسط ابلاغها اذا دخلت السفينة مياهها الاقليمية.

وقال المتحدث ان الشركة مالكة السفينة ومقرها في هامبورج والشركة الدانمركية التي استأجرت السفينة جريتل تم ابلاغهما باجراء الوزارة.

وكانت شركة يورجن شتامر الملاحية التي تمتلك السفينة قد ابلغت وزارة النقل امس بعدم وجود اي اسلحة على ظهر السفينة التي تزن ٤,٣٠٠ طن على الرغم من انها تحمل (شحنة خطرة).

وقال المتحدث ان وزارة النقل لم تتلق بعد ردا من السفينة وان مكانها ليس معروفا على وجه الدقة!.

وقالت الوزارة امس انها تتحقق من اتهامات صدرت عن اتحاد البحارة الالمان الغربيين بأن السفينة غادرت ميناء سيتوبال البرتغالي امس الاول متجهة الى ايران وهي تحمل شحنة من الاسلحة.

وقال الاتحاد انه علم من مصادر ملاحية دانمركية ان السفينة تحمل صواريخ ارض - جو فضلا عن ذخائر الى ايران لاستخدامها في حربها مع العراق.

وذكرت وزارة النقل امس ان الشركة مالكة السفينة لم تطلب اذنا لتصدير اسلحة وهو ما يجب ان تحصل عليه اي سفينة مسجلة في المانيا الغربية اينما تم شحنها ومهما كانت وجهتها اذا كانت هناك اسلحة على ظهرها.

ويحظر القانون الالماني الغربي تصدير اسلحة الى مناطق التوتر.

هذا وعلى الصعيد الامريكي وكنتيجة لتواتر انباء فضيحة صفقة ايران فرض البيت الابيض امس قيودا جديدة على الصحفيين الذين يغطون انشطة الرئيس رونالد ريجان داخل البيت الابيض.

واعلن مارلين فيتزووتر المتحدث الصحفي باسم البيت الابيض انه لن يسمح للصحفيين بتوجيه الاسئلة للرئيس ريجان اثناء مقابلاته بالبيت الابيض او الاجتماعات التي يعقدها وقد اعتاد الصحفيون منذ فترة طويلة ان ينتهزوا فرصة التقاط صور مقابلات الرئيس والاجتماعات التي يحضرها بالبيت الابيض لتوجيه اسئلة سريعة عن شؤون الساعة.

وحاول المتحدث الايحاء بان هذه القيود الجديدة فرضت لاسباب صحية بعد العملية الجراحية التي اجريت للرئيس ريجان ولكن مصادر البيت الابيض ذكرت ان زوجة الرئيس ودونالد ريجان كبير موظفي البيت الابيض لا يريدان ان يتيحا الفرصة للصحفيين لتحويل كل مناسبة يشترك فيها الرئيس الى فرصة لتوجيه الاسئلة له عن فضيحة تزويد ايران بأسلحة.

وبذلك تكون المؤتمرات الصحفية المنفذ الوحيد للصحفيين الآن كي يطرحوا على الرئيس الامريكي الذي لم يعقد مؤتمرا صحفيا منذ كشف قضية بيع الاسلحة لايران في ٢٥ نوفمبر الماضي.

ومن ناحية اخرى اظهر استطلاع للرأي العام الامريكي ان شعبية الرئيس ريجان انخفضت الى ادنى مستوى بسبب استمرار تركيز الصحافة ووسائل الاعلام الامريكية على فضيحة تزويد ايران بالاسلحة.

■ كول ■

■ خامنئي ■

■ رئيس البرتغال ■

شقيق الرئيس الايراني يتماثل للشفاء من اصابة

طهران - رويتر.

ذكرت صحيفة كايهان ان السيد هادي خامنئي الشقيق الاصغر للرئيس الايراني علي خامنئي يرقد في مستشفى في مدينة مشهد في شمال شرق ايران وهو في حالة مطمئنة في اعقاب هجوم بقنبلة يوم الاربعاء الماضي.

وكان راديو طهران قد اذاع في ١١ شباط فبراير الحالي ان شخصا لقي مصرعه وجرح عدد اخر من الاشخاص اثر قيام اعضاء من منظمة مجاهدي خلق المعارضة المحظورة بالقاء قنبلة يدوية على موكب للاحتفال بذكرى قيام الثورة الاسلامية في ايران بمدينة مشهد.

وقالت الصحيفة ان السيد هادي خامنئي ٣٩ عاما اصيب بعدة جروح غير ان حالته العامة مطمئنة للغاية وفقا لما افادت به تقارير طبية موثوق بها.

والسيد خامنئي وهو رجل دين مثل شقيقه الرئيس الايراني هو النائب البرلماني عن مشهد.

برنامج امريكي يستهدف اصابة ٩٣٪ من الصواريخ

طوكيو - رويتر.

ذكرت صحيفة يابانية ان الولايات المتحدة تتوقع ان يتمكن برنامجها للدفاع الفضائي المعروف باسم حرب النجوم من اصابة ٩٣ في المئة من الصواريخ العابرة للقارات التي يطلقها الاتحاد السوفيتي.

وقالت صحيفة يوميوري شيمبون اكثر الصحف اليومية توزيعا في اليابان انها تلقت نسخة من تقرير عن الخطة التي اعدها مكتب برنامج مبادرة الدفاع الاستراتيجي التابع لوزارة الدفاع الامريكية ومعهد جورج مارشال وهو معهد دراسات في واشنطن.

وقالت الصحيفة ان الخطة قدمت الى الرئيس الامريكي رونالد ريجان واضافت تقول ان الخطة تقترح نشر النظام الدفاعي عام ١٩٩٤.

وقالت ايضا ان النظام سيتكلف ٥٤ مليار دولار حتى يبدأ تشغيله و١٢١ مليار دولار ليصبح جاهزا للعمل تماما.

المعارضة في بنجلاديش تدعو الى اضراب عام

□ حسين ارشاد □

داكا - رويتر.

دعت احزاب المعارضة في بنجلاديش الى اضراب عام لمدة ست ساعات اليوم بينما بدأ الطلاب احتجاجات تستمر اسبوعا بعد مصرع طالبين في انفجارات قنابل.

ودعت زعيمتا المعارضة السيدة خالدة ضياء والشيخة حسينة وازد الى تنظيم الاضراب للمطالبة باستقالة الرئيس حسين محمد ارشاد.

وقالت السيدة خالدة يجب عليه «الرئيس ارشاد» ان ينسحب باعتباره حاكما دفع بنجلاديش الى حافة الانهيار الاقتصادي وخرب النظام السياسي واخمد محاولات لاعادة الديمقراطية الصحيحة - على حد قولها.

وتأتي حملة المعارضة على الرئيس ارشاد وسط موجة احتجاجات غاضبة على زيادة اجور المواصلات قتلت خلالها الشرطة طالبا وجرحت اكثر من ١٠٠ اخرين.

لبناء محطة نووية بطاقة ١٠٠٠ ميجاوات

خمس دول كبرى تتنافس على بناء محطة طاقة نووية لاندونيسيا

جاكارتا - اف ب.

علم من مصدر فرنسي مطلع في جاكارتا امس ان اندونيسيا التي لم تحسم موقفها رسميا بعد من مسألة بناء محطات نووية طلبت الى فرنسا والمانيا الغربية التفاهم حول مشروع موحد لمحطة نووية بطاقة تتراوح بين ٦٠٠ و١٠٠٠ ميجاوات لم تحدد مصادر تمويلها بعد وكانت فرنسا والمانيا قد قدمتا بدافع التنافس مشروعين لبناء هذه المحطة.

وكانت اخر جولة في الحرب التجارية في اندونيسيا بين الاوروبيين واليابانيين والامريكيين والكنديين قد تمثلت فيما اعربت عنه اندونيسيا في الوقت الذي وقعت فيه اربع من الدول ثم خمس بعد ذلك خطابات نوايا مع الوكالة الوطنية الاندونيسية للطاقة الذرية يتعلق ببناء محطة نووية في جزيرة جاوة.

وقد قامت شركة (كو) الالمانية الغربية بناء على نصائح شركة سيامنس الالمانية الغربية ايضا بالتوقيع في نهاية شهر سبتمبر على الخطاب الخاص باجراء دراسات الجدوى. ثم تقدمت شركات ويستنجهاوس - الولايات المتحدة - وفراماتوم - فرنسا - التي قام رئيس مجلس ادارتها بزيارة لجاكارتا في الاسبوع الاخير من ديسمبر واخيرا شركة ميتسوبيشي اليابانية في مطلع يناير.

وذكر مصدر مطلع ان كندا ستوقع قريبا على الخطاب.

كما علم من مصادر مطلعة ان عددا من شركات بناء المحطات النووية وشركات الدراسات والهندسة التي ترغب بشدة في غزو السوق الاندونيسية قدمت عروضا الى السلطات الاندونيسية تتعلق بدراسة المواقع المناسبة لبناء المحطة. ومن بين هذه الشركات شركة سوفراتوم الفرنسية.

الا ان معرفة ما اذا كانت اندونيسيا ستلجأ ام لا الى بناء محطات نووية لا زال امرا بلا جواب فلم يحسم الامر بعد. وصرح الدكتور حبيبي وزير البحث والتكنولوجيا الاندونيسي خلال زيارة رسمية لالمانيا الغربية في منتصف شهر ديسمبر الماضي بانه رغم ان اللجوء الى بناء المحطات النووية لاغراض سلمية لم يستبعد الا انه لا يحظى بالاولوية في تنمية الخطة الخاصة بالطاقة في اندونيسيا حيث انها تقوم اساسا على توليد الكهرباء من مساقط المياه والفحم والحرارة الجوفية والغاز.

وفي مطلع يونيو عام ١٩٨٦ عقد سبعة من الوزراء الاندونيسيين بينهم الدكتور حبيبي الذي يحبذ بناء المحطات النووية اجتماع عمل مع بعض الخبراء لحسم مسألة دخول اندونيسيا هذا المجال.

من بين ٧٩٣ معتقلا في بيرو

٩٠ طالبا اتهموا بالارهاب سيقدمون للمحاكمة

ليما - اف ب.

اعلن ابيل ساليناس وزير الداخلية في بيرو مساء امس ان ٩٠ طالبا من بين ٧٩٣ القي البوليس القبض عليهم امس الاول خلال عملية واسعة النطاق لمكافحة الارهاب جرت في ثلاث جامعات بليما يعتبرون مسؤولين عن الاعمال الارهابية وسيقدمون الى المحاكمة.

واوضح ساليناس ان ٢٧٤ طالبا لم تقع عليهم اي مسؤولية اخلي سبيلهم وان التحقيق ما زال مستمرا بالنسبة للاخرين.

وبرر الرئيس الان جارسيا رئيس بيرو تدخل البوليس في جامعات ليما بانه كان واجبا يؤسف له لا بد من الاقدام عليه وذلك في مؤتمر صحفي عقده امس الاول واضاف ان الشعب والحكومة طالبا بعمل حازم ضد الارهابيين الذين اعتصموا بمقار الجامعة.

واوضح الرئيس جارسيا انه عثر على اسلحة نارية وديناميت كما عثر على بعض ملابس لرجال البوليس اثناء مداهمة البوليس للجامعات كما القي القبض على عشرات الاشخاص المطلوب القبض عليهم بأمر من عدد من محاكم الاقاليم لاتهامهم بأعمال ارهابية.

واكد رئيس بيرو ان حكومته تتصرف في وضوح وبطريقة مشروعة دون ان تخوض حربا قذرة ضد الطلبة كما تفعل انظمة حكم اخرى.

ومن جهة اخرى دعت نقابة المعلمين واتحاد الطلبة الى القيام بمظاهرة احتجاج اليوم الاثنين في ليما.

نجيب الله ينادي بالمصالحة !

المقاومة الافغانية اسرت عضوا بالمجلس الثوري

اسلام اباد - اف ب.

صرح مسؤولون من المقاومة الافغانية في اسلام اباد امس بأن احد اعضاء المجلس الثوري لافغانستان ويدعى عبد الرزاق اسر في اول الشهر الجاري في منزله في منزل باغ باقليم كندهار الشمالي.

ويعتبر عبد الرزاق الزعيم الاقليمي للجبهة الوطنية القومية التي انشأها النظام العميل كما انه عضو بلجنة المصالحة الوطنية التي شكلتها حكومة كابول مؤخرا.

ولم تعلن اي مجموعة مسؤوليتها عن اسره حتى الآن. وذكر المسؤولون في المقاومة انه اذا كان بعض المجاهدين هم الذين اسروه فلا يرجح ان يكون على قيد الحياة حتى الآن.

ويأتي اختفاء عبد الرزاق عقب اسرما يزيد على نحو ١٢ من اعضاء لجنة المصالحة في اقليم باروان شمال غرب كابول. وسبق ان قتل المجاهدون بعض اعضاء لجنة المصالحة في اقليمي كوندوز في الشمال وننجرهار في الشرق.

وقد اعلنت حكومة كابول في ١٥ من الشهر الماضي وقف اطلاق النار من جانبها وحدها ودعت رجال المقاومة الى الانضمام الى ما اسمته حكومة وحدة وطنية الامر الذي رفضته جميع حركات المقاومة.

هذا ومن ناحية اخرى دعا نجيب الله رئيس حكومة النظام الحاكم في افغانستان قادة المجاهدين الافغان مجددا الى الانضمام الى عملية المصالحة الوطنية والقاء سلاحهم!!.

وكان نجيب الله يتحدث في مقابلة مع هيئة الاذاعة البريطانية امس بعد شهر من سريان وقف اطلاق النار الذي اعلنته حكومة النظام من جانب واحد.

وادعى ان الحزب الحاكم حاليا في افغانستان لن يحتكر السلطة بعد اكمال ما اسماه عملية المصالحة الامنية في افغانستان غير انه اوضح ان الحزب سيحتفظ بما وصفه بدوره الخلاق والبناء!!.

ويذكر ان المجاهدين يرفضون القاء السلاح ويعتبرون الدعوة للمصالحة بأنها خدعة لتقويض نضالهم الذي يستهدف انهاء الاحتلال السوفييتي لبلادهم واقالة النظام العميل لموسكو.

■■ في كتاب يصدره قريبا ويثير سخطا

قائد عام سابق للجيش البريطاني ينتقد «أوجه قصور» القوات المسلحة

لندن - اف ب.

ذكرت صحيفة الاوبزرفر امس الاحد ان قائدا عاما سابقا للجيش البريطاني هو الجنرال سير فرانك كيتسون انتقد في كتاب يصدر قريبا عددا من اوجه القصور في القوات البريطانية لا سيما في انظمة القيادة.

وجاء في كتابه بعنوان «الحرب في مجملها» ان الضباط الكبار سنهم اكبر من ان يستطيعوا متابعة ايقاع حرب حديثة، وان غالبية هؤلاء الناس غير قادرين حقا على ممارسة القيادة.

وقد يثير صدور هذا الكتاب قريبا موجة سخط جديدة في بريطانيا حيث سبق ان اتهم الجنرال بمخالفة اسرار رسمية لأنه لم يقدم مسودة الكتاب الى وزارة الدفاع.

ويرى سير فرنك ٦٠ سنة الذي احيل الى الاستيداع منذ عامين ان نقص عدد القوات وعدم تدريب القوات الموجودة يشكل احد اوجه القصور الرئيسية للقوات المسلحة.

واعرب عن اعتقاده بأن هذه القوات لا تكاد تستطيع مواجهة اكثر المواقف ملاءمة واضاف ان هناك عددا كبيرا من العاملين في صفوف هيئات الاركان ولدى وزارة الدفاع. وذكر ان بعض الضباط ما زالت تتم ترقيتهم لمجرد قدراتهم الادارية وغالبية هؤلاء الناس غير قادرين حقا على القيادة.

ولاياتي غادر موسكو الى طهران

شيفارنادزه يقبل دعوة لزيارة ايران

موسكو - اف ب.

ذكرت وكالة تاس السوفيتية ان ادوارد شيفارنادزه وزير الخارجية السوفيتية قبل دعوة علي اكبر ولاياتي وزير الخارجية الايرانية للقيام بزيارة رسمية لايران.

وقد غادر وزير الخارجية الايرانية موسكو امس اثر زيارة رسمية للاتحاد السوفيتي استغرقت يومين. وتعد هذه اول زيارة يقوم بها مسؤول ايراني على هذا المستوى للاتحاد السوفيتي منذ قيام الثورة الاسلامية عام ١٩٧٩ وذلك تلبية لدعوة الحكومة السوفيتية.

واضافت الوكالة ان شيفارنادزه اوضح خلال مباحثاته مع ولاياتي ان الاتحاد السوفيتي يؤيد علاقات حسن الجوار مع ايران وتنميتها على اساس مبادىء المساواة والاحترام المتبادل وعدم التدخل في الشؤون الداخلية.

كما اعرب الوزيران عن تأييدهما لزيادة التعاون الاقتصادي والتجاري بين طهران وموسكو.

هذا واعلنت وكالة تاس السوفيتية ان علي اكبر ولاياتي وزير الخارجية الايراني غادر موسكو اثر زيارة رسمية للاتحاد السوفيتي استغرقت يومين.

وقد جاءت هذه الزيارة تلبية لدعوة الحكومة السوفيتية.

وكان ولاياتي قد وصل يوم الجمعة الماضي الى موسكو واجتمع مع الرئيس السوفيتي اندريه جروميكو وبحث الجانبان اوجه الخلاف بين موسكو وطهران بشأن حرب الخليج والوضع في افغانستان.

كما اجتمع الوزير الايراني مع نيكولاي ريكوف رئيس الحكومة السوفيتية.

انصار النظام الملكي الايراني يتظاهرون في شتوتجارت

شتوتجارت - المانيا الاتحادية - اف ب.

تظاهر نحو الفي ايراني حسبما ذكر منظمو المظاهرة - الف وفقا للبوليس - من انصار ابن شاه ايران السابق امس في شوارع مدينة شتوتجارت جنوب غربي المانيا الاتحادية احتجاجا على نظام حكم الخوميني.

واعرب المتظاهرون الذين كانوا يرفعون صور رضا بهلوي الثاني عن احتجاجهم على الحرب ضد العراق وطالبوا بانهاء الديكتاتورية في ايران في هتافاتهم.

كما نددوا في منشورات بحل الاحزاب السياسية وانتهاك حقوق المرأة والبؤس والقهر اللذين يتعرض لهما الشعب الايراني في ظل حكم الخوميني.

ونظم المظاهرة مجلس الملكية الدستورية لايران في المانيا الاتحادية الذي يؤكد انه يضم ١٨ الف عضو. وقد حاولت مجموعة من حوالي خمسين شخصا من المؤيدين للخوميني ايضا التشويش على هذه المظاهرة فقامت بمظاهرة مضادة فرقها البوليس.

اعلان هام
يسر شركة إيمان للتوكيلات والتجارة والمقاولات
أن تعلن لعملائها الكرام عن:
انتقال معرضها للمعدات الثقيلة وبيع وقطع الغيار
إلى حي الروضة رقم ١ على طريق خريص أمام ورشة الجميع لإصلاح السيارات.
كما هو موضح في الخرائط
الروضة رقم (١)
أمام ورشة الجميع لاصلاح السيارات
هاتف رقم ٤٩٢٠٠٠٢/٤٩١٠٧٠٣
نحن دائما في خدمتكم
I-MAN CO
ايمان

فقدان لوحة
تعلن الشركة السعودية الموحدة للكهرباء بالمنطقة الوسطى عن فقدان
لوحة سيارة جمس بكب
رقم اللوحة ٤١٨٦٤٧٣ رقم الهيكل ٥١٨٧٧٣
موديل ١٩٧٨م
فعلى من يجد لها تسليمها لمرور الرياض والشكر

القرشي
لتأجير
أوناش وعربات
سحب السيارات المتعطلة
تلفون ٤٧٦٤٧٢٢ / ٤٧٦٨٧٧٧
أول طريق خريص جنوب الرياض

شخصيات وأحداث عربية

□ الشيخ سالم الصباح □ □ حسني مبارك □ □ علي عبدالله صالح □

وزير الدفاع التركي يصل الكويت اليوم في زيارة رسمية

الكويت - واس : يصل الى الكويت اليوم الاثنين وزير الدفاع التركي زكي ياووزتورك في زيارة رسمية لدولة الكويت تستغرق عدة ايام .

وسيجري الوزير التركي خلال الزيارة مباحثات مع وزير الدفاع الكويتي الشيخ سالم الصباح تتعلق بسبل تعزيز العلاقات العسكرية بين البلدين .

مبعوث مصري خاص يصل الى نجامينا

نجامينا - ا.ف.ب : وصل محمد الخازندار المبعوث الخاص للرئيس المصري حسني مبارك امس الى نجامينا حاملا رسالة من الرئيس المصري الى الرئيس التشادي حسين حبري.

وذكرت الصحف المحلية التشادية ان المبعوث المصري سيبحث على الارجح مع السلطات التشادية النزاع التشادي ومسائل تهم البلدين .

واشارت الصحف التشادية الى ان هذه الزيارة للمسؤول المصري لتشاد تأتي بعد ايام من وصول علي حسن تاج الدين عضو مجلس رأس الدولة السوداني الى نجامينا في اطار الوساطة السودانية في النزاع التشادي.

وعلم من مصدر تشادي انه من المقرر ان تستمر زيارة محمد الخازندار المكلف بالشؤون الافريقية في وزارة الخارجية المصرية لتشاد حتى يوم الاربعاء القادم

الرئيس اليمني يستقبل سلطان القاسمي

صنعاء - واس : استقبل رئيس الجمهورية العربية اليمنية العقيد علي عبدالله صالح مساء امس عضو المجلس الاعلى بدولة الامارات العربية المتحدة حاكم امارة الشارقة الدكتور سلطان بن محمد القاسمي والوفد المرافق له الذي يزور صنعاء حاليا.

وجرى خلال المقابلة بحث العلاقات الثنائية بين البلدين الشقيقين وتطورات الاوضاع على الساحة العربية

كلمة الجزيرة

نموذج عربي خليجي للتعامل مع الخلافات

في حديث صاحب السمو الملكي الامير نايف بن عبدالعزيز وزير الداخلية فور وصوله الى عاصمة سلطنة عمان لمشاركة اخوانه وزراء داخلية مجلس التعاون لدول الخليج العربية في اجتماعهم الطارىء هناك اجابة معينة عن سؤال محدد حول ما اذا كان هناك خلاف او اختلاف في وجهات نظر الدول الاعضاء في مجلس التعاون بشأن تطبيق بنود الاتفاقية الامنية. قال سموه ليس هناك اختلاف بمعنى الخلاف ولكن هناك اجتهادات في وجهات النظر التي تطرح وان هناك احتراما متبادلا في ذلك.

وبهذه الاجابة الحصيفة يقدم سموه انموذجا يكاد ان يكون مثاليا وفريدا لاسلوب تعامل قادة دول مجلس التعاون العربية الخليجية فيما بينهم حتى في مواقع الخلافات في الاراء والاختلافات في وجهات نظرهم لما يكون مطروحا بينهم على بساط البحث والدراسة والمناقشة من امور تتعلق بدولهم وشعوبهم وبمصالحهم المشتركة سياسية كانت ام اقتصادية وتجارية ام اجتماعية وامنية.

فكثرة الخلافات بين العديد من الاطراف العربية اعطت للاخرين - وبكل اسف - انطباعا قويا بان قادة الامة العربية لايتفقون الا على الخلافات ولايخرجون من خلافاتهم الا بالخصومة والقطيعة وتعطيل مصالح بلدانهم وشعوبهم، على غير ما نعهده من قادة اخرين لدول اخرى يظهرون دائما المقدرة على تحجيم خلافاتهم مهما كانت قوية وعميقة بحيث لايمتد لها اثر سيىء الى علاقات بعضهم ببعض او الى مصالح دولهم وشعوبهم، واقرب النماذج الى هذه الصورة الانموذج الاوربي بين قادة دول مجموعة السوق الاوربية المشتركة التي تمثل تجمعاً اقليمياً متجانساً شبيهاً في ظروفه الجغرافية والتاريخية وفي اهدافه السياسية والاقتصادية من التجمع الذي يمثله مجلس التعاون لدول الخليج العربية في منطقة الخليج كمنطقة اقليمية ذات ظروف جغرافية وتاريخية واهداف ومصالح سياسية واقتصادية خاصة ومشتركة بين دولها وشعوبها.

وعبر السنوات السبع الماضية على قيام مجلس التعاون لدول الخليج العربية لم يزعم احد من قادة مجلس التعاون عدم وجود خلافات من اي نوع او عدم وجود اختلافات بين وجهات النظر وفي الاجتهادات التي تبحث عن افضل الوسائل والاساليب لتطبيق المبادىء المقررة وتحقيق الاهداف المرسومة والمصالح المشتركة المتوخاة من العمل الجماعي التعاوني فيما بينهم.

ولكن وطوال هذه السنوات السبع الماضية فان احداً من دول مجلس التعاون او في الدول العربية او في العالم الخارجي لم يشعر قط بوجود شيء من الخلافات او بانعكاس اية اثار سلبية على مسيرة مجلس التعاون نتيجة اختلافات في وجهات النظر او في الاجتهادات.

وتعليل ذلك غاية في اليسر. فمن فضل الله سبحانه وتعالى على قادة دول مجلس التعاون العربية الخليجية وشعوبها الشقيقة انهم لا يؤمنون فقط بالدين الاسلامي كعقيدة ايمانية وكشريعة منهجية الاحكام والتعاليم، بل ويؤمنون بالاخذ والالتزام بتلك التعاليم والاحكام وبذلك المنهج كهدي ومنطلق وكاخلاق عمل واخلاق تعامل فيما بينهم من جهة وفيما بينهم وبين شعوبهم من جهة ثانية وفيما بينهم وبين العالم الخارجي من جهة ثالثة.

وبمنطلق هذا الالتزام تضيق في عقولهم ونفوسهم وقلوبهم الاثرة حتى تمحى ولايكون للرغبات الخاصة او المصالح الشخصية في لقاءاتهم مع بعضهم البعض وفي اي موقع من مواقع المسئولية التضامنية تجاه دولهم وشعوبهم مكان بينهم، انهم يتعاملون بصدق وتجرد وسعة افاق وصدور وبنيات خالصة وقلوب صافية مع المبادىء المقررة والاهداف العامة المرسومة وصولا للمصالح المشتركة التي تضيف الى ما في بلادهم من خير خيرا ومن امن امنا ومن استقرار استقرارا ومن قوة قوة.

«الجزيرة»

رسالة لولي عهد الكويت من رئيس وزراء المغرب

الكويت - ق.ن.ا : تلقى سمو الشيخ سعد العبدالله الصباح ولي العهد ورئيس الوزراء الكويتي رسالة من الدكتور عزالدين العراقي رئيس الوزراء المغربي تتعلق بالعلاقات بين البلدين واخر التطورات العربية الراهنة .

وقام بتسليم الرسالة السيد محمد التاصري سفير المغرب لدى الكويت خلال مقابلة سمو ولي العهد الكويتي له امس.

اجتماعات دبلوماسية في خارجية دولة الامارات المتحدة

ابوظبي - واس: اجتمع السيد راشد عبدالله وزير الدولة للشؤون الخارجية بمكتبه ظهر امس مع السيد عبدالكريم السمار السفير المغربي لدى الدولة .

وتم خلال الاجتماع استعراض التطورات الراهنة على الساحة العربية والعلاقات بين البلدين وخاصة امكانيات تحديد موعد لعقد اول اجتماع للجنة المشتركة بين دولة الامارات والمغرب في ابوظبي.

ويذكر انه كان مقررا ان يعقد هذا الاجتماع يوم ١٩ يناير الماضي وتم تأجيله بعد اتصالات جرت بين البلدين .

كما اجتمع السفير فاهم سلطان القاسمي مدير الادارة القانونية والدراسات بوزارة الخارجية قبل ظهر امس مع السيد هوتسانج لينج السفير الصيني لدى الدولة .

وتم خلال الاجتماع بحث سبل تبادل وثائق التصديق على اتفاق التعاون الاقتصادي والتجاري والتقني بين دولة الامارات والصين .

كما بحث في اجتماع آخر عقد مع السيد توجاي اوليسفيك السفير التركي لدى الدولة عددا من القضايا ذات الاهتمام المشترك .

مسيرة احتجاج فلسطينية في مدريد

مدريد - واس : نظم الفلسطينيون داخل مدينة فالادوليد الاسبانية امس مسيرة احتجاج سلمية ضامنة احتجاجا على معاناة الفلسطينيين من سكان المخيمات في لبنان من جراء حصار مخيماتهم منذ عدة شهور من قبل رجال حركة امل الشيعية اللبنانية.

وقد شارك في هذه المسيرة رئيس مكتب منظمة التحرير الفلسطينية في اسبانيا هاني فايدي وعدد من افراد حزب العمال الاسباني وحمل المتظاهرون لافتات تطالب بالدفاع عن فلسطين وتحريرها .

عرفات الى الجزائر ومستشاره السياسي الى الاردن

بدأت امس في عمان اعمال اللجنة الاردنية/الفلسطينية المشتركة بعد توقف لمدة عام

ابو جهاد: نتائج زيارة ليبيا كانت ناجحة وعرفات سيقود وفدا الى طرابلس

عمان - ا.ف.ب : وصل خليل الوزير /ابو جهاد/ مساعد القائد العام للقوات الفلسطينية الى عمان في زيارة للاردن تستغرق بضعة ايام ..وهي اول زيارة يقوم بها الى الاردن منذ مغادرته لعمان في شهر يوليو /تموز/ الماضي.

وكان في استقبال ابو جهاد عند وصوله الى عمان عبدالرزاق اليحيى ممثل منظمة التحرير الفلسطينية في الاردن ، ثم توجه ابو جهاد الى فندق كبير بالعاصمة الاردنية حيث سينزل خلال فترة زيارته .

وفي تصريح لوكالة فرانس بريس اعرب ابو جهاد الرجل الثاني في منظمة التحرير الفلسطينية عن امله في ان تتيح زيارته لعمان .. وان كانت زيارة قصيرة .. الفرصة لتحسين العلاقات بين الاردن ومنظمة التحرير الفلسطينية وهي العلاقات التي قطعت في شهر فبراير /شباط/ عام ١٩٨٦.

واوضح ابو جهاد ان هناك الكثير من الامور التي سيقولها ويسمعها من زملائه في الوفد الفلسطيني في اللجنة الاردنية الفلسطينية المشتركة والتي استأنفت اعمالها امس الاحد بعد توقف دام حوالي سنة .

ويرافق ابو جهاد في زيارته ابو العز سكرتيره الخاص، وقد توجه ابو جهاد، الذي احاط به حرسه من الفلسطينيين .. الى مكتب ممثل منظمة التحرير الفلسطينية في الاردن حيث رأس اجتماعا تحضيريا لمباحثات امس الاحد.

وعلم من مصدر اردني مطلع ان للملكة العربية السعودية كان لها الفضل في تنشيط هذه اللجنة .. التي لم تجتمع منذ حوالي سنة .. حين قامت المملكة بدفع ٩,٥ ملايين دولار الى اللجنة قيمة القسط الثالث من حصة اسهامها عن عام ١٩٨٥.

وترجع اسباب تجميد نشاط هذه اللجنة الى قطع الحوار الاردني الفلسطيني في شهر فبراير /شباط/ عام ١٩٨٦ ثم مغادرة ابو جهاد للاردن بعد ذلك بخمسة شهور ، غير ان الاردن كان قد برر هذا التجميد بأن الدول العربية لم تسدد حصص اسهامها المالي في هذه اللجنة .

واوضح مصدر فلسطيني مطلع في عمان انه بعد ان سددت المملكة القسط الثالث من حصة اسهامها عن عام ١٩٨٥.. اوضحت منظمة التحرير الفلسطينية للسلطات الاردنية انها ترحب بعقد اجتماع موسع لهذه اللجنة

□ عرفات □

المشتركة حيث يرأس ابو جهاد الجانب الفلسطيني فيها .

هذا ومن ناحية اخرى اكد السيد خليل الوزير /ابو جهاد/ نائب القائد العام لقوات الثورة الفلسطينية ان زيارته الاخيرة لليبيا كانت ناجحة وان محادثاته مع الرئيس الليبي معمر القذافي قد فتحت الطريق مجددا امام التفاهم بين القيادتين الليبية والفلسطينية .

واشار الى انه تم الاتفاق خلال المحادثات على قيام وفد من منظمة التحرير بزيارة طرابلس من اجل مزيد من الحوار والتفاهم في ظل اجراءات عملية تتخذ حاليا لاعادة العلاقات بين ليبيا والمنظمة وحركة فتح .

وقال السيد الوزير في تصريح لصحيفة الاتحاد نشرته امس في ابوظبي ان الرئيس الليبي ابلغه خلال الزيارة ان بلاده تعارض تجريد المخيمات الفلسطينية في لبنان من السلاح حتى لا تستباح من قبل الميليشيات المختلفة وحتى يتمكن اهلها من العيش بسلام .

وعلى صعيد اخر ايضا فقد وصل السيد هاني الحسن المستشار السياسي للسيد ياسر عرفات رئيس منظمة التحرير الفلسطينية امس الى الاردن للمشاركة في اجتماع لجنة الصمود الاردنية - الفلسطينية المشتركة الذي بدأ امس.

ومن المتوقع ان تؤدي هذه الزيارة الى استئناف المحادثات بين منظمة التحرير الفلسطينية والاردن .

والسيد الحسن ثاني مسؤول فلسطيني يصل الى الاردن منذ الاجتماع الذي عقده السيد عرفات والملك حسين الشهر الماضي خلال انعقاد مؤتمر القمة الاسلامي في الكويت .

فقد سبقه اليها خليل الوزير نائب القائد العام لقوات الثورة الفلسطينية الذي وصل في وقت سابق الى عمان .

ومن ناحية اخرى علم من مصدر رسمي ان ياسر عرفات رئيس اللجنة التنفيذية لمنظمة التحرير الفلسطينية وصل الى العاصمة الجزائرية حيث استقبله صادق زواتن المكلف بالملف الفلسطيني في جبهة التحرير الوطني الجزائرية.

ولم تصدر اي ايضاحات بشأن موضوع هذه الزيارة التي تعتبر الثانية خلال اسبوع واحد . غير ان المراقبين اعربوا عن اعتقادهم بأن ياسر عرفات سيبحث مع المسؤولين الجزائريين بالاضافة الى مسألة اعادة توحيد صفوف المقاومة الفلسطينية التي تلقى اهتماما كبيرا من الجزائر الموقف في المخيمات الفلسطينية. التي تحاصرها حركة امل الشيعية في لبنان .

وكان احمد طالب الابراهيمي وزير خارجية الجزائر الذي يرأس اللجنة العربية المكلفة بايجاد حل ينهي حرب المخيمات قد وجه يوم الثلاثاء الماضي بالاشتراك مع امين عام جامعة الدول العربية نداء ملحا من اجل وضع حد لمعاناة الفلسطينيين في المخيمات في لبنان .

ومما يذكر ان ياسر عرفات حضر مؤتمر الاتحاد العام للكتاب والصحفيين الفلسطينيين الذي اختتم اعماله يوم الثلاثاء الماضي في العاصمة الجزائرية.

مصر والبحرين توقعان اتفاقية للتعاون الاعلامي

القاهرة - واس : وقعت امس مصر والبحرين اتفاقية للتعاون الاعلامي والثقافي بين البلدين ووقع الاتفاقية وزير الاعلام المصري صفوت الشريف ووزير الاعلام البحريني طارق المؤيد. الذي يزور مصر حاليا.

وتقضي الاتفاقية التي تستمر ٥ سنوات بتعميق الروابط الاعلامية وانتاج البرامج الخاصة بنشر التراث الحضاري والاسلامي وتبادل المواد الاعلامية والثقافية والتلفزيونية بين مصر والبحرين .

الصومال فوجئت بالهجوم العسكري الاثيوبي عليها مؤخرا

مقديشيو - ق.ن.ا : اعلن السيد محمد علي سمنتر النائب الأول للرئيس الصومالي ورئيس الوزراء ان حكومة بلاده فوجئت بالهجوم الجوي الذي شنته القوات المسلحة الاثيوبية على عدة قرى في محافظة توج دير الصومالية امس الاول.

وطالب سمنتر في خطاب القاه امس بمناسبة الاحتفال بيوم العدالة في الصومال.. اثيوبيا باعلان موقفها من المحادثات الجارية بين البلدين لاحلال السلام.. مؤكدا ان موقف مقديشيو لم يتغير بهذا الصدد.

وقال ان المحادثات السلمية بين البلدين متواصلة وفقا للاتفاق الذي توصل اليه الرئيسان الصومالي والاثيوبي خلال اجتماعهم في جيبوتي في العام الماضي.

يحمل رسائل من الشاذلي بن جديد

وزير الخارجية الجزائرية يقوم بزيارة لليبيا وتشاد

الجزائر العاصمة - ا.ف.ب: علم امس من مصدر رسمي في العاصمة الجزائرية ان احمد طالب الابراهيمي وزير الخارجية الجزائرية سيتوجه قريبا لزيارة كل من طرابلس ونجامينا حيث يسلم رسائل من الرئيس الشاذلي بن جديد الى الرئيسين الليبي معمر القذافي والتشادي حسين حبري.

واوضح المصدر نفسه ان وزير الخارجية الجزائرية سيتوجه الى ليبيا وتشاد اثر زيارة رسمية لنيجيريا بدأت امس الاحد.

ويعتقد المراقبون ان الوزير الجزائري سيتناول بالتأكيد مسألة تشاد مع محدثيه النيجيريين وقد استقبله الرئيس الشاذلي بن جديد عشية سفره الى لاجوس.

ويذكر في هذا الصدد ان الابراهيمي اجرى مباحثات امس الأول بشأن النزاع التشادي مع كامل حسن المنصور وزير الخارجية الليبية الذي يقوم بزيارة عمل للجزائر العاصمة حيث يوجد جوكوني عويضي رئيس حكومة الاتحاد الوطني الانتقالية السابقة والتي تمثل المعارضة التشادية منذ اسبوع مضى.

وذكر المراقبون ان رسائل الرئيس الشاذلي بن جديد الى العقيد القذافي والرئيس حبري تدرج على ما يبدو في اطار المبادرة الجزائرية الرامية الى دفع القضية التشادية قدما .

وكان الابراهيمي قد صرح مؤخرا اثناء زيارة لباريس بأن بلاده تسعى الى تشجيع الحوار بين التشاديين والليبيين والفرنسيين من اجل حل المشكلة التشادية على اساس المبادىء التي تدعو اليها منظمة الوحدة الافريقية.

وكان قد اوضح ان مشكلة التشاديين تخص التشاديين انفسهم وانه يتعين حلها في اطار المصالحة الوطنية وان اي حل لها يجب ان يسبقه انسحاب جميع القوات الاجنبية الافريقية او غير الافريقية.

وكانت الجزائر التي تؤيد تحرك منظمة الوحدة الافريقية قد استقبلت في الاسبوع الماضي الرئيس دنيس ساسو نجويسو رئيس الكونغو والرئيس الحالي لمنظمة الوحدة الافريقية الذي اجتمع مع جوكوني عويضي قبل ان يذهب الى باريس حاملا معه خطة لاحلال السلام في تشاد.

ترأس جمعية الصداقة الكورية/السورية

الرئيس السوري يستقبل وزيرة من كوريا الشمالية

دمشق - ا.ف.ب : ذكرت وكالة الانباء السورية ان الرئيس السوري حافظ الاسد استقبل امس في دمشق السيدة يونج كيل يانج وزيرة المالية في جمهورية كوريا الشعبية الديمقراطية التي تقوم بزيارة لسوريا .

واضافت الوكالة ان الوزيرة الكورية التي ترأس جمعية الصداقة السورية الكورية نددت بالمؤامرات الاسرائيلية ضد الشعب السوري والعرب واكدت مرة اخرى مساندة شعب كوريا الشمالية لسوريا في نضالها من اجل استعادة حقوقها والاراضي المحتلة .

وذكر المصدر نفسه ان الرئيس الاسد اعرب عن ارتياحه لتنمية العلاقات بين البلدين ولتضامن الشعب الكوري مع سوريا واعلن مساندته للتوحيد السلمي بين شطري كوريا .

واوضحت وكالة الانباء السورية ان وفدا من الحزب الشيوعي الكوري غادر دمشق امس في ختام زيارة لسوريا استغرقت اسبوعا اجرى خلالها مباحثات مع بعض المسؤولين في حزب البعث السوري /الحاكم/ ومن بينهم عبدالله الاحمر مساعد الامين العام للحزب .

الأول من نوعه في طيبة الطيبة
وعلى مسيرة خمس دقائق بالاقدام من المسجد النبوي الشريف.. يقع
مركز المدينة المنورة التجاري والسكني
على شارع الستين .. مع نقطة التقائه بشارع أبي ذر
والمركز مكون من ثلاثة طوابق سوق تجاري.. مع برجين سكنيين أحدهما للشقق المفروشة والآخر لغير المفروشة.. ودورين لمواقف السيارات لخدمة سكان المركز ومرتادي السوق .
ويضم أرقى المحلات التجارية بالمملكة.. المجهزة تجهيزاً كاملاً بكل ما يحتاجه المحل من المستلزمات الضرورية كالاضاءة والتكييف المركزي ومصممة تصميماً رائعاً
Medinah Commercial & Residential Center
..a unique investment
مركز المدينة المنورة التجاري والسكني
فرصة فريدة للاستثمار
للحجز والاستعلام: الياس وزاهد
المدينة المنورة
هاتف ٨٢٢٨٧٧٩
٨٢٢٨٧٩٠

مصنع العليان لطابخ الألمنيوم
ت: ٤٤٧٠٢١٣
لأول مرة: طابخ من الألمنيوم الخالص مع الفورمايكا بألوان جذابة - سعر المتر الطولي ١٠٠ ريال - مقاوم للحرارة والماء - الصنابير مجانية
الصناعية - ش الأمير سلمان - خلف محلات الكركري

تعلم اللغة الإنجليزية
معهد الخوارزمي
بالتعاون مع المجلس الثقافي البريطاني
نظم دورات في اللغة الإنجليزية
دورات معتمدة من المجلس الثقافي البريطاني ◆ دورات لكل المستويات ◆ أسلوب التعليم الحديث ◆ وسائل سمعية وبصرية ◆ الدراسة صباحية ومسائية
الرياض - شارع الستين - مقابل وزارة البرق والبريد والهاتف
ت: ٤٠٣٨٥٨٨ / ٤٠٣٥٦٦٦ / ٤٠٢٦٦٧٩

هكذا من الأصل

هكذا عنه الأصل

آل الشيخ يفتتح صوامع الغلال بوادي الدواسر غدا

□□ كتب / مبارك الفاضل.

يفتتح معالي وزير الزراعة والمياه د. عبد الرحمن آل الشيخ صباح يوم غد الثلاثاء مشروع صوامع الغلال بوادي الدواسر. حيث يصل معاليه مطار السليل صباح غد.

وكانت المؤسسة العامة لصوامع الغلال قد انهت كافة التجهيزات والاستعدادات لافتتاح الصوامع.

هذا وقد قال لـ (الجزيرة) امير السليل محمد بن عمر الشعيل انه لشرف عظيم ان يشرف معالي الوزير حفل افتتاح الصوامع بالمنطقة والتي اقامتها الدولة خدمة للمزارعين بهذه المنطقة والمناطق المجاورة.

وقد حظيت المنطقة بالكثير من الخدمات ومنها المجال الزراعي حيث وجد المزارع الدعم والتشجيع من الدولة ممثلة في الاعانات والقروض التي تقدم للمزارع ليتمكن من القيام بعمله على اكمل وجه.

واضاف ان ذلك قد انعكس على توسع الرقعة الزراعية بالمنطقة مشيرا ان الزراعة اصبحت تغطي رقعة كبيرة من المنطقة واصبحت محاصيلها تغطي اسواقها والاسواق المجاورة.

□ وزير الزراعة □

■■ تشتمل على ادوية وملابس ومواد غذائية:

خادم الحرمين الشريفين يتبرع بست طائرات لنقل الاغاثة للمتضررين

هيئة الاغاثة تقدم الدعم المالي والفني للمستشفيات بقارتي افريقيا واسيا

مكة المكرمة /واس/ بلغ عدد الطائرات التي قامت بنقل مواد الاغاثة الى المتضررين من الجفاف في تشاد واوغندا والمجاهدين الافغان اربع طائرات ضمن ست طائرات تبرع خادم الحرمين الشريفين الملك فهد بن عبد العزيز بتكاليف نقل المواد بها التي تشتمل على ادوية وملابس ومواد غذائية.

وقد قامت هيئة الاغاثة الاسلامية برابطة العالم الاسلامي باعداد مواد هذه الاغاثة في خطتها للمتضررين من الجفاف في افريقيا.

واوضح تقرير صدر عن الهيئة ان الهيئة منذ تأسيسها عام ١٣٩٩هـ تقوم بتقديم الغوث للمسلمين شعوبا وجماعات حيثما وجدوا وتقديم العديد من الخدمات الطبية والتدريبية والتعليمية وحفر الآبار وتمويل بعض المشاريع الزراعية الصغيرة الى جانب تقديم الغذاء والكساء والدواء والمأوى للعديد من الفئات كاللاجئين والايتام والمتضررين من الجفاف وضحايا الحروب والكوارث.

واشار التقرير الى ان من بين الخدمات التي تقدمها الهيئة الخدمات الصحية وتشمل تقديم الخدمات لعدد من المستشفيات والمستوصفات الى جانب تقديم الدعم المالي والمادي لبعض المستشفيات والمستوصفات في قارتي افريقيا واسيا.

واورد التقرير في هذا الصدد ان الهيئة تشرف على احد عشر مستوصفا في الصومال مزودة بجميع المعدات الطبية وسيارات الاسعاف كما تشرف على مستوصف في مدينة انوفيا في نيجيريا الى جانب اشرافها على مستوصفين في النيجر احدهما في بكركي والاخر في لاموردي يستقبلان يوميا اكثر من خمسمائة مريض الى جانب ان هيئة تشرف على مستوصفين في بنين احدهما في كوتونو والاخر في بورتونوفو ويستقبلان يوميا اكثر من ثلاثمائة مريض.

واضاف التقرير ان الهيئة تقدم خدماتها لاربعة مستشفيات ومستوصف في السودان ومن هذه المستشفيات مستشفى الباحة للاطفال ويتسع لحوالي ستمائة سرير وغرفة للعمليات الى جانب عيادات خارجية وتموله وتشرف عليه هيئة الاغاثة وكذلك مستشفى لوا وهو تحت التأسيس ويتسع لستين سريرا وغرفة عمليات ومستشفى الرتك وقد دعم بالدواء والاطباء والغذاء وهو تحت اشراف وتمويل كامل للهيئة ومستشفى هوان في هيبان جبال النوبة وقدمت الهيئة الدعم المالي لانشاء المستشفى كما تشرف الهيئة وتمول المستوصفات التابعة لمخيم الرتك.

كما ستتولى الهيئة قريبا ادارة مستوصف مركز الملك فيصل الاسلامي في تشاد الذي دعم بالدواء والاطباء وسيارات الاسعاف كما يوجد ثلاثة مستوصفات في بوركينافاسو مزودة بجميع احتياجاتها الطبية اللازمة وتقدم خدماتها لجميع المحتاجين هناك الى جانب ان الرابطة تعتزم انشاء خمسة مستوصفات طبية في جمهورية مالي وقد رصدت لها المبالغ اللازمة.

واوضح التقرير ان الهيئة تقدم الغوث للاجئين لشعوب المسلمين في جميع انحاء العالم حيث تشرف الرابطة على عدة مخيمات للاجئين في الصومال وتقوم بايصال مساعدات الى المخيمات عبر بواخر لتبحر كل بضعة اسابيع من المملكة وتشمل هذه المساعدات على المواد الغذائية والملابس والخيام والمواد الصحية والتعليمية والمياه الى جانب ان الهيئة قدمت خدمات طبية متكاملة للاجئين في انشاء مدرسة في مخيم دخن بجيبوتي.

كما انشأت الرابطة مخيما في الرتك وقدمت الخدمات الصحية والتعليمية والغذائية للمرضى والمواطنين بالمنطقة مع حفر بئر للمياه هناك وتقديم مساعدات مختلفة للاجئين الاريتريين المتواجدين في شرق السودان الى جانب ان الهيئة عينت مندوبا عنها لمتابعة احوالهم واحتياجاتهم.

وجاء في التقرير ان رابطة العالم الاسلامي التزمت بانشاء ملجأين للايتام احدهما في انجمينا في تشاد والاخر في اثيوبيا ويخدم ثلاثة الاف يتيم كما قامت هيئة الاغاثة الاسلامية بتبني برنامجين لرعاية الايتام الهدف منهما ايصال تبرعات المسلمين الى اطفال الملاجيء كما قامت الهيئة بالاستفادة من طائرات الحج لعام ١٤٠٦هـ والتي تعود خالية.. حيث قام العاملون في الاغاثة ومجموعة من المتطوعين بشحن عشرات الاطنان من مواد الاغاثة الى تشاد والصومال واثيوبيا وبعض الدول الاسلامية الاخرى. واورد التقرير ان الهيئة قامت بارسال مواد الاغاثة الى الصومال وجيبوتي واثيوبيا واريتريا والسودان وتشاد ومالي واوغندا وتنزانيا وتشتمل هذه المواد على اكثر من ستين الف كرتونة وكيس من المواد الغذائية من ارز وذرة وشاهي وسكر وحليب ودقيق وسمن وعصيرات وقامت بارسال حوالي اربعين كرتونة من الادوية والادوات الطبية الى جانب ثلاثمائة واربعين جهازا كهربائيا وسيارات وقدمت الهيئة اربعة الاف وثمانمائة وإحدى وستين خيمة.

□ امين عام الرابطة □

د. الجماز يشكر المنصور

■ المجمعة - مكتب الجزيرة - فهد الفهد..

■ تلقى مدير ادارة تعليم البنين بمنطقة سدير محمد ابراهيم المنصور خطاب شكر وتقدير من وكيل وزارة المعارف الدكتور سعود بن ابراهيم الجماز وذلك على الجهود الطيبة التي بذلتها الادارة في انجاح الدورة التمهيدية للشارة الخشبية التي اقيمت خلال اجازة الربيع في مدينة المجمعة واشترك بها سبعة واربعون قائدا كشفيا يمثلون كافة المناطق التعليمية في بلادنا..

شحنات غذائية ... المملكة لإقليم دارفور

الرياض /واس/ غادرت ... تابعة للقوات الجوية الملكية ... محملة بالمواد الغذائية المختلفة متجهة الى مدينة الجنينة باقليم دارفور غرب السودان وذلك ضمن معونات المملكة للمتضررين من الجفاف في الدول الافريقية.

وتأتي هذه المعونات بناء على توجيهات خادم الحرمين الشريفين الملك فهد بن عبد العزيز آل سعود بهذا الشأن ... شحن تبرعات المواطنين للمتضررين من الجفاف في الدول الافريقية.

وسيقوم بالاشراف على توزيع هذه الشحنة مباشرة على المتضررين رجال الاغاثة السعوديون العاملون هناك.

ومن المقرر ان تتوجه غدا الثلاثاء بعشرين اخرى ... جدة الى الجنينة محملة بالمواد الغذائية المختلفة.

معرض لفناني وفنانات القصيم

الرس - مكتب الجزيرة - منصور الصائغ.

تنظم جمعية الثقافة والفنون بالقصيم معرضا لفناني وفنانات المنطقة تقيمه لجنة الفنون التشكيلية بالجمعية لاول مرة.

هذا وقد قامت ادارة تعليم الرس بالتعميم لكافة المدارس بشأن المشاركة بهذا المعرض على ان يقدم انتاج الطالبات الطلابية وانتاج المدرسين بواسطة القسم المختص الذي يدخل ضمن انشطة الجوانب الفنية علما بان المعرض سيقام بعد شهر وستعاد اللوحات بعد انتهاء فترة العرض وقد جرجعت ادارة التعليم بأن على الموجهات المختصات المتابعة والرفع عند وجود نشاط فني يمكن عرضه في الموعد المحدد.

□ رئيس تعليم البنات □ ■ وكيل وزارة التجارة ■

تعليم البنات بالشرقية يشارك في الاسبوع الصحي الخامس

تشارك الادارة العامة لكليات البنات بالمنطقة الشرقية خلال الفترة من السادس وحتى الثاني عشر من شهر شعبان القادم في الاسبوع الصحي الخامس الذي تنظمه المديرية العامة للشؤون الصحية بالمنطقة الشرقية تحت شعار التطعيم ضمان لكل طفل.. بعمل لوحات حائط ومجسمات تبرز اهمية التطعيم للطفل. بالاضافة الى كتابة مقالات موجزة تحت شعار الاسبوع لنشرها في جريدة صحة الشرقية التي ستصدر خلال الاسبوع الصحي.

واوضح مدير عام كليات البنات عبدالله الباعود لواس انه سوف يخصص خلال هذا الاسبوع جناح خاص في المعرض الذي سوف يقام بهذه المناسبة في المعهد الصحي الثانوي للبنين بالدمام لعرض جميع مشاركات الكلية في الاسبوع الصحي.

دورة عن اساليب تطوير الانتاج الزراعي بنجران

نجران /واس/ تنظم الغرفة التجارية الصناعية بمنطقة نجران بالتعاون مع مركز ابحاث البستنة خلال الفترة من ٣٠ من شهر جمادى الاخرة الحالي وحتى الرابع من رجب القادم دورة بعنوان اساليب تطوير الانتاج الزراعي بنجران.

واشار نائب امين عام الغرفة علي العسيري الى ان الدورة التي ستعقد في مزرعة مركز ابحاث البستنة تهدف الى تنمية قدرات المزارعين واطلاعهم على احدث اساليب الزراعة لمواجهة اهم المشاكل الزراعية.

واوضح ان برنامج الدورة يشتمل على عدد من المحاضرات والندوات العلمية والعروض السينمائية

يشارك فيها مختصون من الداخل والخارج

المجلس الطبي المشترك ينظم ندوة عن امراض الكبد والجهاز الهضمي

الرياض /واس/ ينظم المجلس الطبي المشترك في الخامس والعشرين من الشهر الحالي ندوة عن امراض الكبد والجهاز الهضمي وذلك بمقر مستشفى القوات المسلحة بالرياض.

ويشارك في هذه الندوة التي تستمر ثلاثة ايام عدد كبير من المتخصصين من داخل وخارج المملكة وسيكون موضوع الندوة مناقشة وتقديم احدث التطورات في مجال ابحاث وتشخيص وعلاج امراض الجهاز الهضمي كما سيتم التركيز على تقديم صورة عن التطور الكبير الذي يشهده هذا المجال في داخل المملكة بمشاركة اطباء من معظم القطاعات الصحية حيث انه ستقدم ابحاث عن وزارة الصحة والخدمات الطبية بالقوات المسلحة والخدمات الطبية بالامن العام والخدمات الطبية بالحرس الوطني ومستشفى الملك فيصل التخصصي وكلية الطب بجامعة الملك سعود.

ومن المقرر ان تناقش الندوة خلال اليوم الاول امراض الكبد والتهاب الكبد والتحصين ضد التهاب الكبد وبحث الامراض المحلية مثل البلهارسيا وداء الكلب.

ومن المقرر ان تناقش الندوة اليوم الثاني احدث طرق علاج نزيف دوالي المريء ومناقشة اورام الجهاز الهضمي والطوارىء المتعلقة بالجهاز الهضمي. وسيكون اليوم الثالث لتقديم ابحاث اخرى عن العدوى في الجهاز الهضمي وطرق علاجها.

كما سيتم مناقشة التنظير واحدث تطوراته وطرق تشخيص مجرى المرارة والبنكرياس والجراحة بواسطة المنظار

مستعجل في ربوع الخليج العربي"؟"

●● الرابطة التي تجمع ابناء الخليج العربي ليست وليدة عصر.. بل لها جذورها التاريخية القديمة منذ مئات السنين.. يجمع ابناء الخليج العربي وشائج من الروابط المشتركة.. في العادات.. والتقاليد.. والأعراف.. وقبلها رابطة العقيدة الاسلامية.. وهي الأساس المتين.

●● في الماضي.. يجتمع الآباء والأجداد لطلب العيش والرزق.. في وقت شحت فيه الموارد الاقتصادية.. كانت حياة الغوص والتجارة والصناعة البدائية.. هي القاسم الاقتصادي المشترك بين أبناء الخليج.. ولو تصفحنا أحد الكتب المهتمة بتاريخ الخليج.. ولو أنها قليلة.. لأدركنا عمق تلك الروابط ومتانتها.

حينما تجولت في المنامة.. والمحرق.. عادت بي الذاكرة للوراء.. تذكرت ما كنا نقرؤه.. وما نسمعه من الآباء والأجداد.. من حكايات وأحاديث عن الماضي وعذوبته.. وعن ارتباط أبناء الخليج العربي مع بعضهم البعض.

●● حقيقة.. لم أشعر في المنامة.. وفي باقي مدن الخليج.. انني غريب عن بلدي.. كان تصوري انني بين أهلي.. وان كل من حولي.. هم أبناء وطني.. والبحرين.. هي البلد الخليجي الوحيد والذي كان الى وقت قريب جدا لا يرتبط بدول الخليج الأخرى ولا بغيرها بطريق بري.. وكان من الصعوبة الوصول اليها الا عن طريق البحر او الجو.

ولكن المكرمة الأبوية السخية من لدن خادم الحرمين الشريفين أكدت أن لا مستحيل أمام ارادة الرجال بعون الله.. فكان هذا المشروع العملاق.. جسر الملك فهد.. الذي ربط أبناء البحرين بإخوانهم الخليجيين.. تاركا انطباعا رائعا لدى أبناء الخليج العربي عموما و آثارا ايجابية على كافة الأصعدة والمجالات.

●● وجسر الملك فهد.. والذي يعتبر بحق احد معالم القرن العشرين ومنجزاته الواضحة الهامة.. سيكون له الأثر الواضح.. وبالذات في المجالات الاقتصادية.. وهي ان لم تظهر آثاره قريبا ولكن سيدركها الجميع لاحقا في بلدان الخليج العربي عموما.

●● لذعة..!!

يقال.. ان (احداهن) وهي في المرحلة الجامعية.. أقامت حفلا كبيرا.. دعت اليه جميع الزميلات والصديقات.. كما شارك في الحفل جميع أفراد العائلة.. وشاركوا ايضا حتى في (الزغردة) واطفاء الشموع!!

بقي ان تعرفوا ان الحفل كان بمناسبة عيد ميلاد (جو كاموكا) أي الخادمة.. وقريبا.. يأتي دور (قصار الشوارب).

عبدالرحمن بن سعد السماري

فرصتك الكبرى لشراء ميتسوبيشي ٨٧ لدى العيسائي

تسهيلات ممتازة

للشراء بالتقسيط

فرصة جديدة يقدمها العيسائي لعشاق سيارات ميتسوبيشي..
يمكنك الآن بسهولة امتلاك سيارة ميتسوبيشي جديدة موديل ١٩٨٧

- الدفعات الأولى ميسرة لجميع أنواع سيارات ميتسوبيشي وتتراوح من ٢٥٪ إلى ٣٠٪ من قيمة السيارة.
- الأقساط الشهرية تتراوح من ١٥ شهرًا إلى ١٨ شهرًا. وقيمتها في متناول الجميع.

تفاصيل نظام التقسيط اطلبها اليوم من أحد معارض مؤسسة العيسائي للتجارة.

MITSUBISHI MOTORS

مؤسسة العيسائي للتجارة

■■ فيما نقلت الشركة حتى الان ٥٩٠ مليون راكب

النقل الجماعي يدرس تخفيض أسعار حافلاته

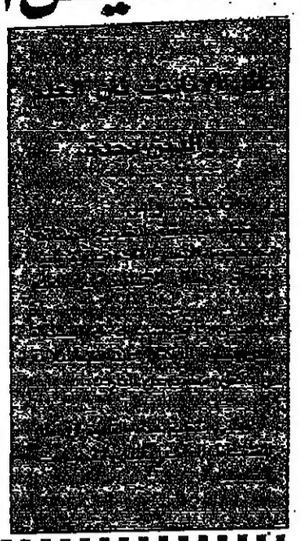

□ كتب/عبدالله الكثيري:

اكد المهندس احمد التركي وكيل وزارة المواصلات لشؤون النقل ورئيس مجلس ادارة الشركة السعودية للنقل الجماعي ان هناك خطوات جادة ستنتهجها الشركة لتخفيض الاعانة الحكومية .

وقال في تصريح لـ (الجزيرة) في هذا الصدد ان هذه الخطوات تتمثل في استحداث كل ما من شأنه ضغط المصروفات وترشيدها مع تطوير ورفع كفاءة الخدمات وخاصة في مجال الصيانة المستمرة للحافلات .

واوضح المهندس التركي ان الشركة ستقوم بتنويع مصادر الدخل وزيادته بتمديد خدماتها الى الدول المجاورة وتشغيل الحافلات الصغيرة المكيفة في مجال العقود الخاصة.

وقال المهندس التركي ان الشركة ستضيف الى حافلاتها ٧٥ حافلة اخرى يخصص الجزء الاكبر منها لتلبية العقود الخاصة سواء للعمرة او السياحة الداخلية .

واكد المهندس التركي انه تم تعميد للشركة مؤخرا بضرورة اعادة النظر في الاسعار المعروضة حاليا ودراسة الموضوع من كافة جوانبه حتى تكون في متناول كل من يرغب في استئجار هذه الحافلات لاغراض العمرة او السياحة الداخلية او نقل منسوبيه وعن الخدمات التي تقوم بها الشركة لخدمة الطلاب ذكر المهندس التركي انه من المتوقع ان يصل عدد الحافلات المطلوبة لتأمين الخدمات لطلاب منطقة الرياض فقط ما بين ١٠٠٠ الى ١٦٠٠ حافلة .

واشار المهندس التركي الى ان عدد ما نقلته الشركة منذ انشائها عام ١٣٩٩هـ وحتى الآن قد بلغ ٥٧٥ مليون راكب داخل المدن و١٥ مليون راكب بين المدن عن نفس الفترة .

رئيس مجلس ادارة الاتحاد العربي للاسمنت يزور السودان اليوم

□□ كتب/ مندوب الجزيرة.

يقوم صاحب السمو الملكي الامير سلطان بن محمد بن سعود الكبير رئيس مجلس ادارة الاتحاد العربي لصناعة الاسمنت ومواد البناء بزيارة رسمية اليوم الاثنين لجمهورية السودان الشقيق تلبية لدعوة معالي وزير الصناعة السوداني.

ويرافق سموه في هذه الزيارة وفد رسمي من الاتحاد على رأسه كل من الدكتور خلدون الظاهر نائب رئيس الاتحاد والمهندس احمد الروسان الامين العام للاتحاد.

وقد اعدت وزارة الصناعة السودانية برنامجا حافلا لسموه والوفد المرافق طيلة مدة الزيارة.

الطفل ذو الراسين حالته مرضية في اليوم التاسع

الرياض - واس.

دخل الطفل الذي ولد براسين في الجمعة يومه التاسع وهو يتمتع بحالة صحية مرضية.

وافاد المشرف العام على مستشفى الملك فيصل التخصصي ومركز الابحاث بالرياض الدكتور فهد العبد الجبار واس ان الطفل لا يزال يخضع لمزيد من الفحوصات المعقدة لمعرفة امكانية اجراء عملية جراحية له..

وقال ان الطفل لم يتعرض حتى الآن لاية انتكاسات صحية وهو يتنفس بشكل طبيعي بمساعدة الاكسجين في بعض الاحيان.

ويذكر ان الطفل الذي ولد في مستشفى الملك خالد بالمجمعة قبل ٨ ايام هو في حقيقته توأمان ملتصقان التصاقا تاما ولا يظهر من ذلك سوى الراسين ويوجد له ثلاثة اطراف علوية كما ان التوأمين يشتركان في القدمين والجهاز التناسلي والاعضاء الذكرية مما يوحي بأنه فرد براسين.

وقد ولد هذا الطفل بعملية قيصرية من سيدة تبلغ من العمر ٤٤ عاما.

دورات للممرضات بظهران الجنوب

ابها/مكتب الجزيرة/مانع الطلحي:

تقوم حاليا رعاية الامومة والطفولة بمديرية الشؤون الصحية بعمل دورات تدريبية للممرضات من المراكز الصحية حيث تم عقد دورة تدريبية في هذا المجال في مستشفى ظهران الجنوب. وتشتمل هذه التدريبات عملية ونظرية على رعاية الحامل والطفل المولود حديث الولادة وكذلك رعاية الطفل وارضاعه وتستمر هذه الدورة لمدة اسبوع لكل ممرضة حيث يتم اجراء امتحان في اخر الاسبوع وذلك لرفع كفاءة الممرضات.

اجتماع لجمعية اليقظة النسائية بالطائف

الطائف/مكتب الجزيرة:

تعقد ادارة جمعية اليقظة النسائية بالطائف اجتماعها السنوي الدوري لعضوات الجمعية العمومية وذلك في مساء اليوم الاثنين وقد اعدت الادارة جدول الاجتماع الذي يشتمل على الافتتاح بالقرآن الكريم ثم كلمة رئيسة الجمعية وكلمة رئيسة مكتب الاشراف النسائي بالغربية، يلي ذلك استعراض موجز لأعمال اللجان في الفترة السابقة ثم استعراض الميزانية العامة للعام المالي ١٤٠٦/١٤٠٧هـ يعقب ذلك استعراض الميزانية التقديرية للعام الحالي.

مشروعات زراعية وحيوانية بتكلفة ٣٦ مليون ريال

الرياض /واس/ اصدر معالي وزير الزراعة والمياه الدكتور عبد الرحمن بن عبد العزيز آل الشيخ ترخيصا باقامة تسعة مشروعات زراعية وحيوانية في اماكن مختلفة من المملكة بلغت تكاليف اقامتها الاجمالية ستة وثلاثين مليون ريال.

تختص المشروعات الستة الاولى في انتاج الاعلاف والفاكهة وستقام في الخرج وتيماء والقصيم وتبوك والوشم على مساحة اجمالية ٩٨٢ هكتارا بطاقة انتاجية ١١٢٢٤ طن دريس وبرسيم و٩١٨ طن تبن و٢٣٨٨ طن شعير و٩٤٢ طن حشيشة سودان.

وتقدر التكلفة الاجمالية لاقامة تلك المشروعات باربعة وعشرين مليون ريال سعودي.

وتختص المشروعات الثلاثة الاخرى في انتاج الدجاج اللاحم وستقام في منطقتي الاحساء وثادق على مساحة مائة دونم نظام مغلق بطاقة انتاجية اجمالية تبلغ مليون وتسعمائة الف طير لاحم سنويا. وتقدر تكلفة اقامتها باثني عشر مليون ريال.

ويأتي الترخيص باقامة تلك المشروعات بعد ان ثبت لدى الوزارة الجدوى الاقتصادية من اقامتها سعيا لتحقيق الامن الغذائي. وسيتم تمويل المشاريع المرخصة من البنك الزراعي السعودي ويتولى القطاع الخاص مهمة تنفيذها.

□ د. آل الشيخ □

تعاون خليجي في مجال الطيران

○○ جدة - واس:

يعقد في مدينة ابوظبي غدا الثلاثاء اجتماع مندوبي الطيران المدني في دول مجلس التعاون لدول الخليج العربية لدراسة بعض اوجه التعاون في مجال الطيران المدني ويأتي هذا الاجتماع في اطار انشطة مجلس التعاون لدول الخليج العربية لقطاع الطيران المدني .

دورة كهرباء منازل بالتدريب المهني بشقراء

○○ شقراء - مكتب الجزيرة - محمد عبد الله الحميضي.

يستمر مركز التدريب المهني بشقراء بفتح باب القبول والتسجيل بالدورة الرابعة عشرة قسم كهرباء تمديدات منازل حتى ٣٠ الحالي ومدة الدورة ١٤ شهرا.

قبول ٦٥ طالبا بالمعهد الثانوي للمراقبين الفنيين

وافق المعهد الثانوي للمراقبين الفنيين في تبوك خلال العام الدراسي الحالي على قبول ٦٥ طالبا تم توزيعهم على اقسام المعهد منهم ٢٧ طالبا لقسم المساحة و٢١ طالبا لقسم الرسم المعماري و١٧ طالبا لقسم الانشاءات.

واوضح مدير المعهد ابراهيم محمد السماعيل في تصريح لواس ان هناك ٣١ طالبا في مرحلة السنة النهائية سيتمون تخرجهم بنهاية العام الحالي منهم ١٦ طالبا من قسم المساحة وستة طلاب من قسم الرسم المعماري وتسعة طلاب من قسم الانشاءات.

واشار السماعيل الى ان المجموع الكلي لعدد طلبة المعهد مع بداية هذا العام بلغ ٩٦ طالبا.. وقال ان المعهد طبق هذا العام النظام الجديد للتعليم من سنتين الى ثلاث سنوات وسيتم تخريج اخر دفعة من النظام القديم بنهاية هذا العام اما اول دفعة من النظام الجديد فسيتم تخرجها خلال العام الدراسي القادم ١٤٠٨/١٤٠٩هـ.

ومن ناحية اخرى اوضح السماعيل ان المعهد اتم اعداد برنامج لزيارة طلاب المدارس المتوسطة للمرحلة النهائية بمنطقة تبوك للمعهد وذلك في اطار التعاون القائم بين وزارة المعارف والمؤسسة العامة للتعليم الفني والتدريب المهني.

واضاف ان هذه الزيارات التي سيقوم بها طلبة المدارس للمعهد ستبدأ بمشيئة الله يوم السبت ١٤٠٧/٦/٣٠هـ وتنتهي يوم الثلاثاء ١٤٠٧/٧/١٠هـ

□ د. عطار □

وزير الصناعة والكهرباء .. في مؤتمر صحفي .. يعلن عن هذا الاتجاه :

إنشاء سوق عربية مشتركة .. وإزالة جميع العقبات

كتب/ عبد الرحمن العبد الواحد.

اجاب معالي وزير الصناعة والكهرباء في مؤتمر صحفي عقده في جدة حول سؤال عن مدى استجابة اوروبا الى تخفيض اسعار منتوجاتها قائلا بان الاوروبيين يدعوا يشعرون بفشل صادراتهم واتضح لهم بشكل اكيد بان سياستهم سياسة لا تؤدي الى نتيجة ملموسة اضافة الى العراقيل التي وضعوها والرسوم على الصادرات السعودية في اوروبا وهي بازدياد ولم يتمكنوا من خلال السياسة التي وضعوها من عرقلة الصادرات السعودية الى اوروبا ورغم فرضهم للرسوم على صادراتنا لكن من خلال لقاءاتي مع كبار المسؤولين الذين زاروا المملكة مؤخرا اوضحت لهم بان السياسة التي وضعوها لم تنفعهم كثيرا واخرت بصفة عامة علاقتهم الاقتصادية مع الخليج العربي.

وحول زيارته الى ايطاليا قال بان ايطاليا تعتبر من اهم الشركات التجارية للمملكة وهذه الزيارة تأتي بدعوة من وزير الصناعة الايطالية للالتقاء به ووزير التجارة الخارجية الايطالي وبعض المسؤولين هناك وقال ايضا سوف يعقد اجتماعا مع رجال الاعمال الايطاليين والتحدث لهم وقال اهم موضوعين للتركيز عليهما في هذه المباحثات هي المشاريع المشتركة بين ايطاليا والمملكة وفي الواقع فان ايطاليا تحتل المركز الرابع في صادراتها للمملكة والميزان التجاري في صالح ايطاليا وقال بانني اتوقع ازدياد الصادرات السعودية الى ايطاليا وانشاء مشاريع مشتركة سعودية ايطالية في المملكة وذلك لتخفيف هذا العجز في الميزان التجاري بين البلدين وسوف يكون التركيز على انشاء مشاريع مشتركة بين المملكة وايطاليا واضاف يقول بانه سوف يكون هناك زيادة في التسويق لايجاد صناعة بين البلدين وايضا فان ايطاليا من الدول الرئيسية في السوق الاوروبية المشتركة وبالتالي فالمهم ان تكون هناك نظرة واضحة من قبل المسؤولين في ايطاليا.

وحول مطالبة معاليه الندوة المنعقدة باستمرار الفرص المتاحة بين الدول الاسلامية قال معاليه بلا شك بان المملكة تنتج في الجبيل وينبع مواد خام وقال بان هذه المواد الخام يمكن ان تنشأ عليها صناعات كبيرة وهذه الصناعات ليست متواجدة في كثير من الدول الاسلامية فالدول الاسلامية في استيرادها لهذه المواد الخام واقامة عليها صناعات للدول الاسلامية نفسها وتكون متطورة وتقديم صناعات متطورة وقال بان المملكة من الممكن ان تساهم في مجال العديد من الشركات المشتركة بالاضافة الى الشركات العربية المشتركة هناك شركات صناعية ثنائية مثل الشركة السعودية التونسية والسعودية التركية والشركة السعودية الباكستانية واخيرا تم التوقيع على انشاء الشركة السعودية الاردنية فمن خلال هذا يمكن اقامة مشاريع صناعية في الدول الاسلامية بالاضافة الى ما ذكره الرئيس الباكستاني بان البنك يمول انشاء مصانع في الدول الاسلامية وفي الواقع يعتبر هذا تكاملا نموذجيا لان المواد الخام موجودة وقريبة والدول الاسلامية في بحاجة الى انشاء صناعات في بلادنا تنتج منتوجات ذات قيمة عالية تغنينا عن الانتاج السابق.

وحول الاتجاه لانشاء سوق عربية مشتركة قال معاليه ليس هناك شك بان هذا الهدف مهم ولكن لا بد ان نكون واقعيين وصريحين وهناك عقبات كبيرة ولا زالت تقف فالمؤتمر الذي عقد مؤخرا في الرياض اوضح اهمية التجارة بين الدول العربية وهي لا زالت في طور المبتدىء وهناك عدد من العقبات واستطرد معاليه يقول وحتى نزيل العقبات سواء كانت جمركية او غيرها ايجاد مصادر هذه الخطوات العملية ينتج عنها تبادل تجاري اكثر واضاف يقول عندما يستفيد من برنامج مثل برنامج البنك الاسلامي سوف يساعد لتبادل تجاري بين الدول العربية وعندما تنشأ شركات للتصدير والخدمات والتسويق وايضا هناك دراسة لاقامة عربية للتسويق لتتولى قيامها باستيراد البضائع من الدول العربية للمملكة وتصدير بضائع المملكة للدول العربية وقال لقد وضع بين المملكة وبعضها مثل استيراد حمضيات من المغرب وتصدر كيلات للمغرب وتستورد قطنا من مصر وتصدر ما تحتاجه مصر من مواد خام والاردن وهكذا وقال انها بين الدول العربية وهي تحت الدراسة ومهم جدا انشاؤها فيجب فك هذه الحلقات جميعها لتصل الى الهدف الاساسي وهو السوق العربية المشتركة وقال بان السوق الاسلامية قد بدأت ولكن هناك عقبات كثيرة ما زالت في طريقها.

وكان الزامل قد افتتح امس بمقر البنك الاسلامي للتنمية ندوة التعريف بالمنتجات البتروكيمائية بالمملكة العربية السعودية وبحضور ممثلين لحكومات ١٩ دولة عضو في البنك الاسلامي للتنمية واكثر من ٣٥ شركة ومؤسسة بالدول الاسلامية وخمس منظمات دولية واقليمية.

وقد بدأت الندوة باي من الذكر الحكيم ثم القى مدير البنك الاسلامي للتنمية الدكتور احمد محمد علي كلمة رحب فيها بالمشاركين في هذه الندوة التي دعا اليها البنك الاسلامي للتنمية بالتعاون مع (سابك).

واضاف ان البنك الاسلامي للتنمية مؤسسة اقامتها الدول الاسلامية مجتمعة لتكون رمزا واقعيا وعمليا لتعاون هذه الدول وتضامنها حيث نصت اتفاقية تأسيس البنك على دعم التعاون الاقتصادي والتجاري ودعم الجهد الانمائي في الدول الاعضاء وفي المجتمعات الاسلامية وفقا لما تقتضيه احكام الشريعة الاسلامية وقال انه عند انشاء هذه المؤسسة قبل حوالي ١٢ عاما هناك من شكك في نجاح هذه المؤسسة والمضي في استمرارها ولكن ولله الحمد تمكنت هذه المؤسسة من اثبات وجودها في مختلف الميادين ومجالات العمل التي اوكلت اليها وتمسكت هذه المؤسسة في جميع اعمالها ونشاطها باحكام الشريعة الاسلامية ونتيجة لهذا التمسك تمكنت من تنويع مجالات اعمالها ونشاطها حتى ان الكثير من هذه النشاطات لم تكن في ذهن واضعي اتفاقية تأسيسها.

واكد رئيس البنك الاسلامي للتنمية ان البنك تمكن من تنمية وسائل التمويل الى جانب القروض حيث مول المشروعات الصناعية بالمساهمة في رأس مالها وتقديم المعونات الفنية لاجراء دراسات الجدوى في المشروعات وقال ان مجموع تمويلات البنك الطويلة الاجل. وقصيرة الاجل لتمويل التبادل التجاري تجاوزت حتى الآن ٦٥٠٠ مليون دولار امريكي مشيرا الى ان البنك يتطلع الى زيادة نشاطه في كافة المجالات وخاصة دعم التبادل التجاري بين الدول الاسلامية.

وقال انني ارجو خلال هذه الندوة ان تتاح الفرصة للاطلاع على برامج البنك الاسلامي للتنمية سواء في المشروعات الانمائية او الصناعية بصفة خاصة وكذلك برامج البنك فيما يتعلق بتمويل التجارة بين الدول الاعضاء اضافة الى برنامج التعاون الفني في الدول الاسلامية.

واعرب عن امله في ان تثمر هذه الندوة عن نتائج تسهم في دعم التعاون بين هذه الدول والمساهمة في تقريب الدول الاسلامية في المجال الاقتصادي والتجاري للاهمية التي تلعبها التجارة في وقتنا الحاضر وللتغلب على الصعوبات التي تواجه بعض الدول الاسلامية من علاقاتها بالدول الصناعية التي تضع العديد من العراقيل امام تجارة الدول النامية ومنها بطبيعة الحال الدول الاسلامية.

ثم القى معالي وزير الصناعة والكهرباء المهندس عبدالعزيز الزامل كلمة اثنى فيها على دور البنك الاسلامي في تنظيم هذه الندوة وتجهزه من جهوده في وصل مابين المسلمين من سبل التعاون والتآزر.

واشار الى ان موضوع هذه الندوة هو التعريف بالمنتجات البتروكيماوية في المملكة العربية السعودية وسبل دعمها والتعريف بها..

وقال اننا كمجموعة اسلامية وعربية تتقارب مراحل نموها وتتشابه الامها وامالها احوج ما تكون الى الاستفادة من تلك الميزات باسلوب تكاملي يتوخى مصلحة الجميع.

ويتجنب في ذات الوقت اساليب الهدر وازدواجية الاستثمارات وهنا يتخطى معنى التعاون الاقتصادي محتوى التبادل التجاري الى محتويات الاستثمار والمشروعات المشتركة فيما بيننا.

واكد ان المملكة العربية السعودية قامت بتبني الاولويات الملائمة في مجالات التنمية المختلفة حيث سعت خطط التنمية الى تحقيق هدفها الرئيسي والمتمثل في تنويع مصادر الدخل الوطني.

فركزت اولا على البناء الاقتصادي الاساسي من تجهيزات ومرافق وتنمية للقوى البشرية ثم على تهيئة وتوسعة القواعد الانتاجية في مجالات الزراعة والصناعة والتعدين والخدمات المالية مع الاستمرار في استكمال البنية الاساسية ومعالجة المعوقات الفيزيقية ومع توجيه الجانب الاكبر من رؤوس الاموال والقوى البشرية الى القطاعات الانتاجية اضافة الى ما يصحب ذلك ويلزمه ويوازيه من تركيز على التسهيلات المساعدة وعلى نوعية وكفاءة التشغيل وعلى تحسين استغلال الموارد والمرافق بوجه عام وفي حقل التصنيع على وجه التحديد واشار الى ما اقامته المملكة من صناعات تحويلية متوسطة وصغيرة من حيث توجيه نواتجها للسوق المحلي والاسواق المجاورة وقد شهدت تلك الصناعات طفرة من ثلاثين مصنعا في عام ١٣٨٥هـ الى ما يزيد عن الالفي مصنع منتج هذا العام فاقت استثماراتها الرأسمالية ستين بليونا من الريالات السعودية. وتوزعت في مدن المملكة المختلفة مع توطين عدد غير صغير من المناطق الصناعية التي جهزتها الدولة التجهيز الملائم كبيئات صناعية.

واضاف معالي وزير الصناعة والكهرباء قائلا ان المملكة يتوفر لديها مخزون كبير من الغاز الطبيعي يقدر بحوالي مائة تريليون قدم مكعب. وقال ان الوفرة النسبية في الطاقة والمواد الهيدروكربونية كانت المعيار الاول في تحديد حجم ونوع الصناعات التي يمكننا اقامتها لذلك اتجهنا الى انشاء صناعات تتوفر لها سبل النجاح ويستخدم فيها احدث ما توصلت اليه التقنية المتطورة.

واشار الى انه بعد حوالي عشر سنوات عبر مراحل التخطيط والاعداد والتنفيذ ثم التشغيل تكونت حصيلة يعتز بها من العنصر البشري المدرب على ادارة وتشغيل وصيانة المصانع واخذت المملكة العربية السعودية مكانتها ومكانتها كمنتج عالمي للبتروكيماويات ووصل انتاجها الحالي بخلاف المعادن والاسمدة الى ما يزيد عن ٦ بلايين وستمائة الف طن من البتروكيماويات الاساسية والوسيطة يضاف اليها مليون و١٥٠ الف طن بنهاية عام ١٩٨٨م وقال ان المملكة تسهم بذلك على المستوى المحلي والاقليمي والعالمي في فتح مجالات متعددة للكثير من الصناعات سواء منها ما يشكل مدخلات لصناعات اخرى او ما يخرج كمنتجات نهائية للمستهلك واضاف ان المملكة تتبع اسلوب تسويق منتجاتها، تتحرى تحقيق العائد المجزي لاستثماراتها دونما اضرار بمصالح الاخرين فهي تتحرى في مسلكها السلامة وعدم احداث تفكك او قلقلة في السوق وتتحرى في انتاجها افضل وانسب النوعيات وتتحرى في نظرتها واتجاهاتها خلق الاسلام بما يحقق مصلحة المنتج والمستهلك والصناعة بوجه عام.

واكد معاليه ان لكل صناعة اثارها الموجبة على الانشطة المتصلة بها او المترتبة عليها. سواء على الخطوط الخلفية او الموازية او الامامية للانتاج وان للصناعات البتروكيماوية على وجه الخصوص اثارها الجمة والممتدة في مناحي التأسيس والتطوير للعديد من الصناعات التحويلية التي تتجه مباشرة لاشباع العديد من الحاجات الاستهلاكية..

واوضح ان المملكة العربية السعودية تبلي بدلوها في هذا الاتجاه حيث ان جزءا غير صغير من منتجاتها البتروكيماوية الحالية والمخطط لها ماهي الا مدخلات تفتح الافاق للعديد من الصناعات المكملة والمساندة على مستوى الاسواق الاسلامية مؤكدا الحرص على تكامل حلقات التصنيع والعمل على تحقيق التخصص الصناعي بما يتلاءم مع موارد وامكانات كل دولة وبما يصل بنا كمجموعة اقتصادية الى التنسيق المؤدي الى مستوى اعلى في كفاءة الانتاج والتوزيع ودعا المهندس عبدالعزيز الزامل في ختام كلمته الدول الاسلامية للتعاون فيما بينها حتى تكمل الدول الاسلامية بعضها انتاجا.

□ الزامل □

الزامل غادر الى روما امس

جدة - واس.

غادر جدة بعد ظهر امس معالي وزير الصناعة والكهرباء المهندس عبدالعزيز عبدالله الزامل متوجها الى روما في زيارة لايطاليا تستغرق عدة ايام يجري خلالها مباحثات مع نظيره وزير الصناعة الايطالي تتعلق بدعم التعاون بين البلدين في المجالات [illegible] واضاف قوله [illegible] ان زيارته لايطاليا تأتي دعوة من وزير الصناعة الايطالي [illegible] واضاف ان ايطاليا تعتبر من اهم الشركات التجارية والصناعية للمملكة واضاف ان [illegible] الشركة التجارية والصناعية للمملكة واوضحت تحتل المركز الرابع في صادراتها للمملكة [illegible] ان [illegible] الصادرات السعودية لايطاليا وان [illegible] مشاريع مشتركة سعودية ايطالية في المملكة وان [illegible] الصناعية السعودية الى ايطاليا واكد [illegible] في ختام تصريحه ان [illegible] التبادل التجاري [illegible]

محاضرتان اليوم وغدا عن اضرار التدخين بمستشفى الرياض

تنظم بمستشفى الرياض المركزي اليوم وغدا محاضرتان عن التوعية باضرار التدخين وذلك بقاعة المحاضرات الكبرى بالمستشفى. كما يتم عرض بعض الافلام السينمائية التي توضح اضرار التدخين وتبدأ المحاضرات من الساعة ٢ ظهرا.

هذا ويلقي المحاضرة الاولى اليوم الاثنين اخصائي جراحة الصدر د. مصطفى حمدي اما غدا الثلاثاء يلقي المحاضرة الثانية اخصائي جراحة الصدر ورئيس قسم الاسعاف بالمستشفى د. عبد الرزاق مخلاتي.

٣٣ مليون ريال قروض التنمية الصناعية بنجران والباحة

نجران /واس/ قدم صندوق التنمية الصناعية بمنطقتي نجران والباحة خلال خطتي التنمية الثانية والثالثة مبلغ ٣٣ مليون ريال ساهمت في انشاء صناعات خفيفة ومتوسطة.

فقد قدم الصندوق لمنطقة نجران في عام ١٣٩٧هـ قروضا بمبلغ مليون ريال وفي عام ١٣٩٨هـ كما قدم الصندوق قروضا بمبلغ مليون ريال وفي عام ١٤٠١هـ فقدم الصندوق قروضا بمبلغ خمسة عشر مليون ريال وفي عام ١٤٠٢هـ قدم الصندوق قروضا بمبلغ ثلاثة ملايين ريال. ليصبح مجموع ما قدمه الصندوق لمنطقة نجران مبلغ ٢٠ مليون ريال. كما قدم الصندوق لمنطقة الباحة في عام ١٣٩٨هـ قروضا بمبلغ ستة ملايين ريال وفي عام ١٣٩٩هـ قدم الصندوق قروضا بمبلغ ثلاثة ملايين ريال وفي عام ١٤٠١هـ قدم الصندوق قروضا بمبلغ مليوني ريال وفي عام ١٤٠٣هـ قدم الصندوق قروضا بمبلغ مليون ريال.. ليصبح مجموع ما قدمه الصندوق لمنطقة الباحة مبلغ ١٣ مليون ريال.

اجتماع اللجنة التأسيسية لشركة تبوك لتسويق المنتجات الزراعية

تبوك - واس.

نيابة عن صاحب السمو الملكي الامير ممدوح بن عبد العزيز امير منطقة تبوك ترأس وكيل الامارة المنتدب.. ونائب رئيس اللجنة التأسيسية لشركة تبوك لتسويق المنتجات الزراعية الاستاذ مقبل محمد المقبل مساء امس اجتماع اللجنة بحضور اعضائها.

وصرح الاستاذ مقبل محمد المقبل عقب الاجتماع لواس بانه تم تشكيل مجلس ادارة الشركة كما تم تحديد موعد بدء عملها واشار الى انه تم مناقشة استئجار اماكن في الاسواق التي انشأتها بلدية منطقة تبوك لتوزيع منتجات الشركة بالمنطقة موضحا انه سيتم شراء معدات النقل اللازمة.. واشار الاستاذ مقبل المقبل الى ان الشركة ستدار بأيد سعودية من الشباب المؤهل.. وقال ان الشركة ستظهر الى حيز الوجود قريبا بعد تسجيلها رسميا ان شاء الله داعيا الله ان تكلل اعمال الشركة بالنجاح والتوفيق.

□ مقبل محمد المقبل □

بشرى لأهالي مدينة عنيزة والرس
تزفها محلات
مشعل للنظارات
والعدسات اللاصقة
بادخال أجهزة الفحص والكمبيوتر
بفرعنا بعنيزة مقابل الهاتف السعودي (شارع السلسلة)
كما تم تركيب أجهزة جديدة ومتطورة
بفرعنا بالرس - وهي من أرقى ما توصلت له التكنولوجيا
زيارتكم لفروعنا شهادة ثمينة نعتز بها ..
للاستفسار ت: ٠٦٣٦٤١٥٠٣/٠٦٣٣٣٠٧٨٥
محلات إدارة مشعل للنظارات
الفروع: الرياض / الرس / عنيزة
الجمعة / شقراء / الدوادمي

على الهامش
بقلم سليمان بن محمد العيسى

سكة الحديد والتطور

شيء يسر الخاطر.. ان نجد في بلادنا وسائل مواصلات حديثة فالطائرات الجديدة والمريحة وذات المواصفات العالية تنقلنا جوا بين مدننا وعالمنا الخارجي. والبواخر تمخر بنا عباب الماء.. وترسو على ارصفة موانئنا الجميلة.. والسيارات ذات الاحجام المتعددة والاشكال الكثيرة.. تذهب بنا المسافات عبر طرقنا البرية السريعة والمتفوقة انجازا.. والسكة الحديد.. تظل وسيلة اخرى من الوسائل التي وجدت ايضا دعما واهتماما.. لتكون رافدا كبيرا في وسائط النقل الداخلي بين الرياض والمنطقة الشرقية.. وشيء لا بد من الاعتراف به ان سكة الحديد قد تطورت عرباتها وخدماتها.. وهي دوما تحرص على جلب القاطرات المريحة السريعة.. واذا كنت اذكر هذا فان لي ايضا بعض الملاحظات على محطة سكة الحديد بالرياض.

هذه المحطة.. منذ ان بدأ استخدام القطار فيها وهي لم تتغير من حيث المبنى.. وهو لا يتناسب مع حجم التطور لهذا القطاع.. ويضع غرف قليلة لا تتناسب مع حجم الركاب.. ولا يتيح لهم فرص الراحة.. وخصوصا بالنسبة للعائلات حيث لا توجد استراحات الانتظار المجهزة بمرافق الخدمات كذلك (الكشك) بيع التذاكر.. ليست كافية امام الحجم الكبير للركاب.. بالنسبة للقطارات نفسها لا توجد كبائن مخصصة للعائلات.

انني ارى لكي تكتمل الفائدة من خدمات هذه الوسيلة المطلوبة ان تقام محطة كبيرة مجهزة في مدينة الرياض يجد فيها الراغبون في استخدام القطار الراحة قبل او بعد السفر.. ونحن كما نعلم في الخارج.. كثيرا ما تحفل محطات القطار عادة بالحركة النشطة بيعا وشراء ومطاعم واستراحات متعددة ويجد فيها الناس الكثير من المتعة.. كما اتمنى من السكة الحديد ان تخصص اماكن او كبائن معينة لفئات العائلات من الركاب في سبيل راحتهم.. مع تقديري وتمنياتي الطيبة لهذه المؤسسة بكل التوفيق.

هكذا من الأصل

هكذا عنه الأصل

■■ سموه في افتتاح ندوة المشكلات الصحية والاقسام الجديدة بمستشفى الولادة بجدة

الامير سعود بن عبد المحسن: المملكة بذلت الغالي والرخيص لتهيئة الجو الصحي المناسب للحجاج

د. النزهة: البحوث لا تزال مستمرة لتحسين الوضع الصحي للحجاج

جدة - واس:

اكد صاحب السمو الملكي الامير سعود بن عبد المحسن نائب امير منطقة مكة المكرمة ان ندوة المشكلات الصحية اثناء موسم الحج تعبير صادق لمدى التقدم العلمي الذي احرزته المملكة في غضون سنوات قليلة في جميع المجالات وخاصة الحقل الطبي الذي توليه حكومة خادم الحرمين الشريفين وسمو ولي عهده الامين رعاية خاصة وعناية فائقة لجميع المواطنين وخاصة حجاج بيت الله الحرام..

واكد ان المملكة بذلت الغالي والرخيص لتهيئة الجو الصحي المناسب لخدمة الحجيج وذلك بتخطيط وتنفيذ برنامج وقائي متميز بحماية الحجاج من امراض الحج المعدية كما هيأت مراكز خاصة في مكة المكرمة والمشاعر المقدسة لعلاج حالات ضربات الشمس والانهاك الحراري مشيرا الى ان هناك ثلاثة مراكز متخصصة في مكة المكرمة واربعة مراكز في منطقة عرفات وثلاثة مراكز في منطقة منى اضافة الى المراكز الصحية الاخرى في المشاعر المقدسة والتي بلغ عددها ٦٩ مركزا..

واعرب سموه عن شكره لجميع من ساهم في هذه الندوة كما اعرب عن فخره واعتزازه لافتتاح الاقسام الجديدة في مستشفى الولادة والاطفال.

□ سعود بن عبد المحسن □

وكان سموه قد افتتح مساء امس الاول اربعة اقسام صحية بمستشفى الولادة والنساء بجدة وهي مركز العيادات الاولية للاطفال ومركز الابحاث والدراسات وقسم الحضانة وقسم امراض القلب.

وكان في استقبال سموه عند وصوله المستشفى مدير عام الشؤون الصحية بالمنطقة الغربية الدكتور فهد الماضي ومدير المستشفى الدكتور احمد عاشور وعدد من المسؤولين في الشؤون الصحية ثم قام سموه يقص الشريط ايذانا بافتتاح الاقسام الاربعة الجديدة.

سموه يتفقد الاجنحة

بعد ذلك قام سموه بجولة على اقسام المستشفى شملت جميع الاجنحة واستمع الى شرح من مدير المستشفى عن مرافق المستشفى وتجهيزاته وقد شملت الجولة مركز العناية المركزة للاطفال ناقصي النمو والمكتبة العامة للمستشفى.

بعدها افتتح سموه ندوة المشكلات في الحج حيث بدأ الحفل الذي اقيم بهذه المناسبة باي من الذكر الحكيم ثم القى مدير عام الشؤون الصحية بالمنطقة الغربية الدكتور فهد تركي الماضي كلمة رحب فيها بسمو الامير سعود بن عبد المحسن..

وقال ان افتتاح سموه لهذه الندوة دليل على اهتمامه ورعايته ودعمه المستمر للمجال الصحي خاصة والمجالات الاخرى بصفة عامة معربا عن امله بأن تحقق الندوة النتائج المرجوة..

الاستمرار في تحسين الوضع الصحي

ثم القى الدكتور منصور النزهة كلمة المجلس المشترك للدراسات الطبية العليا شكر فيها سمو نائب امير منطقة مكة المكرمة على تفضله بافتتاح الندوة مشيرا الى ان ندوة المشكلات في الحج هي رابع ندوة ينظمها المجلس خارج مدينة الرياض واوضح ان هذه الندوة هي ثمرة جهود اطباء كرسوا جهودهم في بحث الامراض خلال موسم الحج حيث وصلوا الى نتائج عملية جيدة..

وقال ان نتائج البحوث في الاعوام السابقة قد طبقت لعلاج الحجاج مؤكدا ان البحوث لا تزال قائمة لتحسين الوضع الصحي للحجاج وذلك بجهود المسئولين في وزارة الصحة والجهات الصحية الاخرى والجامعات.. وتوجه الدكتور منصور في ختام الكلمة بالدعاء الى الله ان يوفق المشاركين وان تكلل اعمالهم بالاهداف المرجوة..

ثم القى رئيس مجلس التعاون للخدمات الطبية بالمنطقة الغربية ورئيس مركز الابحاث والدراسات الدكتور عدنان جمجوم كلمة عبر فيها عن شكره لسمو الامير سعود بن عبد المحسن وللمشاركين في ندوة المشاكل في الحج والتي وصفها بأنها وقفة تأمل واعتبار في التجربة.. مشيرا الى انه سيتم في الندوة طرح عدد من البحوث الجديدة في عالم الطب خاصة فيما يتعلق بضربات الحرارة واثنى على الشباب السعودي المؤهل الذين يعملون في القطاعات الصحية واثبتوا جدارتهم.

ومما يذكر ان الاقسام الاربعة التي افتتحها سموه تأتي ضمن مشروع العيادات الاولية للرعاية الصحية للاطفال والذي سوف تعمم فكرته على الاحياء السكنية في مدينة جدة.

ويحتوي المركز على ثماني عيادات للاطفال واقسام للتدريب والدراسات العليا والتنسيق العالي ومختبر الوظائف العضوية وصالات للتدريب واقسام الادوية كما الحق بالمركز قسم حضانة لابناء منسوبي المستشفى يتسع لـ ٤٥ طفلا..

ويمكن لقسم امراض القلب للاطفال الذي خصص له قسم يضم ١٨ سريرا اجراء فحوصات طبية متطورة وعلاج جميع الحالات التي لا تحتاج الى تدخل جراحي.

■■ بحضور قاضي:

الامير عبد المجيد يترأس الاجتماع الاول للجنة الحج بالمدينة المنورة

سموه يطلع على تقرير من لجنة الكشف على المساكن وتسهيل الخدمات للحجاج

□□ المدينة المنورة - مكتب الجزيرة - مروان عمر قصاص.

عقدت لجنة الحج بمنطقة المدينة المنورة مساء امس الاول السبت اول اجتماع لها استعدادا لموسم حج هذا العام برئاسة صاحب السمو الملكي الامير عبد المجيد بن عبد العزيز امير منطقة المدينة المنورة ورئيس اللجنة.

هذا وقد ناقش سموه مع اعضاء اللجنة العديد من الموضوعات المدرجة على جدول الاعمال ومنها بحث استعداد وزارة الحج والاوقاف لموسم حج هذا العام حيث تمت مناقشة تهيئة الارض التابعة لوزارة الحج والواقعة على مدخل طريق الهجرة السريع لتكون محطة لحجاج البحر والجو بدلا من المحطة السابقة في العنبرية والتي صدرت التوجيهات السامية بتسليمها لادارة الاثار وقد تم تشكيل لجنة لهذا الغرض للنظر في ما تم اتخاذه من قبل ادارة الحج في هذا الصدد. كما اطلع سموه خلال الاجتماع على التقرير المقدم من لجنة الكشف على المساكن المعدة لايواء الحجاج وسبل تدعيم الخطوات الواجب اتخاذها في هذا الشأن كما جرى خلال الاجتماع تقويم الخطة المقدمة من ادارة التعليم بمنطقة المدينة بشأن اقامة معسكر للادارات ذات العلاقة باعمال الحج اثناء الموسم القادم لتسهيل الخدمات لضيوف الرحمن.

ومن ناحية اخرى اطلع سموه على التقرير المقدم من اللواء صادق زيني مدير الشرطة بالنيابة واللواء الدكتور ماجد طه مدير الجوازات بالمدينة بشأن ظاهرة افتراش الحجاج للشوارع والميادين العامة واطلعت اللجنة على الحلول المناسبة للحد من هذه الظاهرة.

الجدير بالذكر ان هذا الاجتماع قد جاء مبكرا في اطار اهتمامات سموه الداعية الى الشروع بمراجعة واعداد الترتيبات اللازمة لمواجهة موسم الحج القادم بوضع الخطط التي تهدف الى تحقيق اداء الحجاج لمناسكهم اثناء تواجدهم في المدينة المنورة في يسر وسهولة وتوفر كافة وسائل الراحة والرفاهية لهم.

هذا وقد حضر الاجتماع اعضاء اللجنة في مقدمتهم امين المدينة المنورة المهندس عمر عبد الله قاضي واللواء صادق زيني مدير الشرطة بالنيابة واللواء ماجد طه مدير الجوازات ومدير عام الشؤون الصحية علي الغامدي ومدير عام المياه المهندس فيصل مشرف ومدير المرور المقدم ابراهيم الردادي ومدير التعليم حسين الجوادي ومدير الحج محمد بابعير ومدير منطقة المدينة المنورة للاتصالات ياسين جعفر ومدير شركة كهرباء المدينة المهندس عدنان حبيب.

هذا وفي تصريح لـ (الجزيرة) قال امين المدينة المنورة المهندس عمر عبد الله قاضي ان متابعة وحرص سمو الامير عبد المجيد بن عبد العزيز تأتي مواكبة لاهتمامات حكومة خادم الحرمين الشريفين الملك فهد بن عبدالعزيز الداعية الى بذل اقصى الطاقات لتوفير افضل الخدمات لضيوف الرحمن ومن هذا المنطلق جاء هذا الاجتماع المبكر للجنة اعمال الحج للبدء في اعداد الخطط الكفيلة بتحقيق اهدافنا في خدمة الحجاج والتي هي شرف نعتز به جميعا.

وحول استعدادات الامانة قال قاضي اننا نبذل الجهود استعدادا لتكوين تصور شامل عن خطة الامانة في الحج اعتمادا على دراسة ومناقشة الخطط الماضية.

نائب امير الشرقية افتتح الدورة التدريبية الصحية المهنية امس

□□ الدمام - مكتب الجزيرة - واس.

افتتح صاحب السمو الملكي الامير فهد بن سلمان بن عبد العزيز نائب امير المنطقة الشرقية امس الدورة التدريبية المهنية الصحية الاولى بالمنطقة الشرقية التي تنظمها المديرية العامة للشؤون الصحية بالمنطقة الشرقية بمقر المعهد الصحي الثانوي بالدمام.

وقد بدأ الحفل الذي اقيم بهذه المناسبة بتلاوة اي من الذكر الحكيم ثم القى سمو نائب امير الشرقية كلمة اعرب فيها عن سعادته بافتتاح اعمال الدورة التدريبية الاولى للصحة المهنية التي تمثل خطوة هامة في سبيل تهيئة الافراد المدربين في مجال الصحة المهنية.

وقال سموه ان قيام المدن الصناعية في العديد من مدن المملكة والتي شجعت حكومتنا الرشيدة بقيادة خادم الحرمين الشريفين وولي عهده الامين عليها ادت الى قيام صناعة وطنية متميزة تنافس مثيلاتها في الدول المتقدمة.

واكد سموه اهمية الصحة المهنية للعاملين في المصانع موضحا ان هذه الندوة تركز على الموضوع من ناحية التطبيق العملي الميداني للاطباء العاملين بمراكز الرعاية الاولية في المجال الصحي ومن ثم تدريب الفئات المساعدة على ذلك.

وفيما يلي نص كلمة سموه:

يسعدني ان افتتح اعمال الدورة التدريبية الاولى عن الصحة المهنية بالمنطقة الشرقية والتي تقيمها المديرية العامة للشؤون الصحية بالمنطقة بالتعاون مع بعض المؤسسات الصناعية الوطنية والتي تمثل خطوة هامة في سبيل تهيئة الافراد المدربين في مجال الصحة المهنية.

لقد مرت المملكة خلال الاعوام القليلة الماضية بنهضة شاملة كانت الصناعة جزءا كبيرا منها.

وقد شجعت حكومتنا الرشيدة بقيادة خادم الحرمين الشريفين وسمو ولي عهده الامين على ذلك حيث اقامت المدن الصناعية الضخمة مثل الجبيل وينبع وشجعت على قيام المدن الصناعية الخاصة في العديد من مدن المملكة مما ادى الى قيام صناعة وطنية متميزة تنافس مثيلاتها في الدول المتقدمة ولعله من حسن الصدف ان تعقد هذه الدورة بنفس الفترة التي يقام فيها معرض الصناعات الوطنية الثالث بالخبر وهو ما يؤكد على هذا النهج واستمرار التطور.

واضاف سموه يقول وبالوقت الذي تكبر فيه الصناعة وتزدهر وجب ان يؤخذ في الحسبان جميع الامور المتعلقة بذلك حيث تأثير المصانع والمواد الناتجة عنها على العاملين في هذا الحقل من الناحية الامنية والناحية الصحية وغيرها ودورتكم هذه والتي تركز على التطبيق العملي الميداني للاطباء العاملين بمراكز الرعاية الاولية في مجال الصحة المهنية ومن ثم تدريب الفئات المساعدة على ذلك انما تأتي لتؤكد هذه الاهمية وتوضح هذا المفهوم.

لان بناء الانسان وتنمية مهارته هو حجر الزاوية في خطط التنمية المتعاقبة التي قامت في هذا البلد المعطاء.

واختتم سموه كلمته بقوله: اتمنى لدورتكم النجاح وللعاملين في هذا القطاع الحيوي التوفيق لتحقيق هذا الطموح في رعاية العاملين المحتاجين للصحة المهنية كما واود ان اشيد بالتعاون الجيد بين الاجهزة الحكومية ومؤسسات القطاع الخاص في هذه النشاطات التدريبية التي سيكون لها المردود الايجابي على العاملين في مجال الصناعات.

بعد ذلك القى مدير عام الشؤون الصحية بالمنطقة الشرقية الدكتور سامي الصقير كلمة رحب فيها بسمو الامير والحاضرين.

وشكر سمو امير الشرقية وتلتبه على دعمهما المتواصل للعاملين في القطاع الصحي.

واوضح الدكتور الصقير ان النهضة الصناعية التي تعيشها المملكة بقيادة خادم الحرمين الشريفين تحتم علينا مراعاة موضوع الاخطار المهنية التي تنتج عن الصناعات حتى لا تعيق مسيرتنا الصناعية للامام.

واشار الدكتور الصقير الى التأمينات الاجتماعية هي احدى المؤسسات الاجتماعية التي انشأتها الدولة مشكورة لتعالج مشاكل العمال وتوفر بالدور الذي يقوم به الطب المهني لحماية العاملين في المنشآت خلال وضع شروط دقيقة للسلامة.

واستطرد قائلا ان وزارة الصحة كذلك بادرت الى انشاء قسم متخصص في الوزارة يعني بالصحة المهنية والصقير ان اختيار المنطقة الشرقية لتكون اول منطقة تقام فيها هذه الدورة واختيارها ليقام فيها اول مستشفى متخصص للصحة المهنية انما يعني انتشار المصانع التابعة للقطاع العام والخاص.

واشار مدير عام الشؤون الصحية بالشرقية الى ان هذه الدورة تمثل النواة التدريبية الاولى لاطباء يتدربون على مفهوم الصحة المهنية وتطبيقاتها وبالتالي سيكونون في كل منطقة يقومون بتثقيف العاملين معهم على اسس وحماية الصحة المهنية وكذلك تمت لتشمل جميع العاملين في مجال الصناعة.

سموه يطلع على استخدامات الحاسب الآلي

الامير فهد بن سلمان يتفقد تعليم البنات بالدمام

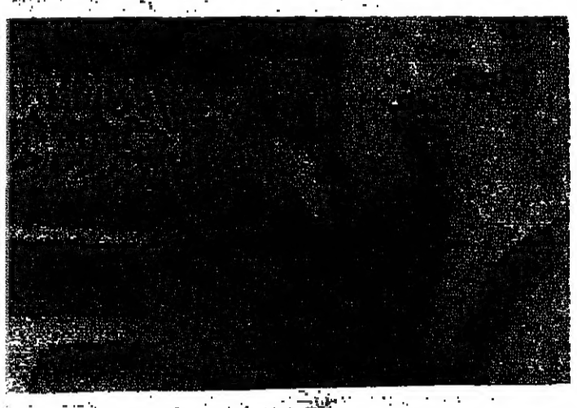

الدمام /واس/ قام صاحب السمو الملكي الامير فهد بن سلمان بن عبد العزيز نائب امير المنطقة الشرقية صباح امس بزيارة تفقدية لادارة تعليم البنات بالدمام.

وقد كان في استقبال سموه عند مبنى الادارة مدير عام تعليم البنات بالمنطقة الشرقية ناصر المسيند وعدد من المواطنين العاملين بالادارة الذين تشرفوا بالسلام على سموه.

بعد ذلك توجه صاحب السمو الملكي الامير فهد بن سلمان بن عبد العزيز يرافقه مدير عام تعليم البنات بالمنطقة الشرقية بجولة تفقدية للمكاتب التابعة للادارة حيث اطلع على سير العمل فيها واستمع لشرح مفصل عن استخدامات الحاسب الآلي للمشروعات التعليمية واطلع على المكتبة التي تضم عددا من الكتب العلمية المختلفة. واطلع سموه على معرض التربية الفنية الذي يضم عددا من اللوحات الفنية والمجسمات التي عملت من قبل الطالبات ومعرض التفصيل والخياطة المحتوى على عدد من المشغولات المختلفة بعد ذلك افتتح سموه صالة المحاضرات المجهزة بدائرة تلفزيونية مغلقة وفي ختام جولة سموه قدمت لسموه هدية تذكارية.

كما سجل كلمة في سجل الزيارة اعرب فيها عن سروره واعجابه بالتقى بالعاملين بالادارة ويطلع الجهود المبذولة في هذا القطاع وتمنى لهم التوفيق.

عدد جديد من مجلة الغرفة بينبع

ينبع /واس/ اصدرت الغرفة التجارية الصناعية بينبع العدد ٢٥ من مجلتها الفصلية. وقد حفل العدد بالموضوعات والتحقيقات والاخبار والابواب الثابتة. وجاء في هذا العدد لقاء مع مدير تعليم البنين بالمنطقة يتحدث بالحقائق والارقام عن التطور الكبير الذي شمل التعليم في منطقة ينبع. كما جاء في العدد مقابلة مع مدير شرطة ينبع واخبار العلم والتكنولوجيا واخبار الغرف التجارية والتعاون الخليجي والفرص التجارية والمعارف. كما اشتمل العدد على جزء باللغة الانجليزية جاء فيه عدد من الموضوعات التي تترجم النهضة التنموية في البلاد.

امير الطائف يرعى حفل افتتاح روضة الروضة اليوم

□□ الطائف - مكتب الجزيرة - عدنان المهنا.

يرعى امير الطائف فهد بن عبد العزيز بن معمر حفل الافتتاح الخاص بروضة الروضة الاهلية.. وذلك بمقر الروضة الجديد بحي المزعنية وعند الساعة السابعة من مساء هذا اليوم الاثنين.

هذا ويتضمن الحفل العديد من الفقرات الخطابية والاستعراضية لبعض اطفال الروضة والاناشيد التي يشدو بها البراعم.

الامير سلطان بن سلمان اجتمع ورئيس وزراء الاردن

عمان - واس.

اجتمع صاحب السمو الملكي رائد طيار الامير سلطان بن سلمان في عمان امس مع رئيس الوزراء الاردني زيد الرفاعي. وحضر المقابلة السفير السعودي لدى الاردن ابراهيم السلطان.

كما قام سمو الامير سلطان امس بزيارة لمقر القيادة العامة للقوات المسلحة الاردنية اجتمع خلالها مع القائد العام الفريق اول زيد بن شاكر.

وكان العاهل الاردني الملك حسين قد استقبل مساء اول امس صاحب السمو الملكي الامير سلطان بن سلمان ومنحه وسام النهضة الاردنية من الدرجة الاولى باعتباره اول رائد فضاء عربي مسلم.

ويذكر ان سمو الامير سلطان قد وصل الى عمان اول امس في زيارة للاردن تستغرق يومين.

■■ ترأسها الحيلان:

لجنة الحج الصحية ناقشت الخطة النهائية في اجتماعها

□□ كتب / يوسف التويم.

ترأس معالي وزير الصحة ورئيس لجنة الحج الصحية فيصل الحجيلان اجتماعا للجنة بمكتب معاليه بالوزارة.

وقد ناقش الاجتماع الخطة النهائية والاخيرة لتنفيذ خطة موسم العام القادم ١٤٠٧هـ.

واطلع المجتمعون على البرامج العلاجية والوقائية لضيوف الرحمن وما تم اعداده في مجال القوى العاملة من فنيين واطباء.

وكذلك استمع معاليه الى تقرير مفصل عن سير المشاريع الصحية في المشاعر المقدسة ومكة المكرمة وابدى توجيهاته للمسؤولين بهذا الشأن.

وقد حضر الاجتماع رئيس جمعية الهلال الاحمر السعودي ووكلاء الوزارة وعدد من المسؤولين وسكرتارية اللجنة.

وسيعقد اجتماع للجنة استكمالا لما تم دراسته في اوائل الشهر القادم.

دورة في اللغة العربية بجامعة ابكيب

□□ كتب / عبد الملك الشلهوب.

ينظم معهد العلوم الاسلامية بجاكرتا التابع لجامعة الامام محمد ابن سعود الاسلامية دورة تدريبية مكثفة على اللغة العربية والدراسات الاسلامية بجامعة ابكيب «المعهد العالي للمعلمين والعلوم التربوية» بجاكرتا وتهدف هذه الدورة الى تأهيل معلمي هذه الجامعة وتعريفهم بالطرق التدريبية الحديثة وتبصيرهم باسس تعليم اللغات واثراء معلوماتهم العربية وتعميق فهمهم للدين الحنيف وسيقوم على تدريبهم من المعهد اساتذة متخصصون في تعليم اللغة العربية تعيد الناطقين بها وفي التربية وعلم النفس.

الامير مقرن اجتمع مع مسؤولين بالتلفزيون لمناقشة نقل احداث المنطقة بالميكروويف

حائل - واس..

ترأس صاحب السمو الملكي الامير مقرن بن عبدالعزيز امير منطقة حائل امس اجتماعا حضره وكيل وزارة الاعلام المساعد لشئون التلفزيون محمد حيدر مشيخ ومدير عام الشئون الفنية بالتلفزيون محمد حمزه علوي ومدير منطقة حائل للاتصالات المهندس ابراهيم العميم والمهندس ناجي العارض عن كهرباء حائل.

واوضح وكيل وزارة الاعلام المساعد لشئون التلفزيون انه تم خلال الاجتماع مناقشة الترتيبات الخاصة بنقل احداث المنطقة عبر شبكة الميكروويف والمراحل التي قطعها مشروع تقوية البث التلفزيوني في بعض قرى وهجر منطقة حائل الذي بدأ العمل به من قبل وزارة الاعلام وينتهي في مطلع شهر صفر من العام القادم.

واشار انه تم ايضا وضع الخطوات اللازمة لنقل مباراة كرة القدم بين فريقي الطائي والنصر والتي سيتم نقلها على الهواء مباشرة لاول مرة من مدينة الامير عبدالعزيز بن مساعد الرياضية بحائل.

ونوه المشيخ بحرص سمو امير منطقة حائل على توسيع نطاق البث في منطقة حائل ليشمل كافة انحاء المنطقة.

الامين العام لجمعيات الهلال الاحمر العربية

تلقينا تعليمات من سمو النائب الثاني لبذل الجهود المكثفة لايصال المساعدات الطبية والغذائية الى لبنان

الكويت - واس.. اوضح الامين العام لجمعيات الهلال الاحمر العربية عبد الغني اشي ان هناك اتصالات مكثفة لازالة كافة المعوقات التي تحول دون ايصال المعونات الطبية وتسهيل مهمة وفد جمعيات الهلال الاحمر العربية في المخيمات الفلسطينية في لبنان. وقال عبد الغني اشي في تصريح بثته وكالة الانباء الكويتية لدى مغادرته الكويت امس في طريقه الى دمشق انه تلقى تعليمات من صاحب السمو الملكي الامير سلطان بن عبد العزيز النائب الثاني لرئيس مجلس الوزراء ووزير الدفاع والطيران والمفتش العام بأن تبذل اللجنة جهودها المكثفة لتذليل كافة العقبات التي تحول دون ايصال المساعدات الطبية والغذائية وان تكون اللجنة على اتصال دائم بسموه حتى يتمكن من متابعة ما يتم في هذا الشأن.

واكد ان المملكة ستواصل تقديم المساعدات التي امر بها خادم الحرمين الشريفين الملك فهد بن عبد العزيز للمتضررين من الاخوة الفلسطينيين في لبنان.

واشار الى انه بحث خلال زيارته للكويت مع وزير الصحة الكويتي ورئيس المكتب التنفيذي لوزراء الصحة العرب الدكتور عبد الرحمن العوضي بحث معه قرارات مجلس وزراء الصحة العرب التي دعت الى ارسال فرق ومعدات طبية الى المخيمات الفلسطينية المحاصرة.

وقال السيد عبد الغني اشي انه سيجتمع خلال زيارته لدمشق مع رئيس حركة امل نبيه بري ويبحث معه سبل تسهيل ادخال المواد الغذائية والطبية

بحث الاستعداد لاسبوع المرور بعنيزة

□□ عنيزة - مكتب الجزيرة - محمد العبيد.

عقدت اللجنة المنظمة لاسبوع المرور في مدينة عنيزة اجتماعها الثاني مع اصحاب المؤسسات والشركات التي ترغب المشاركة في فعاليات الاسبوع وقد ترأس الاجتماع رئيس لجنة اسبوع المرور في منطقة القصيم وحضر الاجتماع مدير وضباط شعبة مرور عنيزة وذلك في مقر صالة المعهد الصناعي الثانوي بعنيزة وقد افتتح الاجتماع بكلمة ترحيبية لمدير مرور عنيزة بالنيابة الملازم اول احمد الصالح الغفيلي ثم كلمة لرئيس اللجنة لمنطقة القصيم اوضح فيها الدور الذي تقوم به المؤسسات والشركات الاهلية في دعم هذا الاسبوع واهمية مشاركتها المعنوية في برامج اسبوع المرور وذكر اهم برامج الاسبوع التي سيعالجها المرور هذا العام ومن اهمها التركيز على توعية السائق بصفة خاصة وبأسلوب يتقبله السائق كما نوه عن دور الادارة العامة للمرور في تخصيص مبالغ طائلة لبرامج التوعية في جميع انحاء المملكة.

وعن اهم فقرات الانشطة التي ستتم في هذا الاسبوع قال انه سيكون هناك مسيرة ومعرض ولوحات مضاءة ولوحات قماشية وكتيبات تم اعدادها مسبقا.

□ اللواء محمد الحماد □

استدراك

■ نشر خطأ بالعدد رقم ٥٢٥٢ الصفحة السابعة «آلوني» صورة اللواء محمد الحماد مدير عام الاسلحة بوزارة الداخلية بدلا من صورة رئيس الاركان محمد الصالح الحماد قائد القوات البرية لذلك لزم التنويه.

٣١٩ مليون ريال للمشروعات التوسعية الهاتفية بحائل

ايصال الخدمة الهاتفية لجميع الاحياء

حائل - مكتب الجزيرة - عبد الله المنصور.

نوه مدير الاتصالات السعودية بحائل المهندس ابراهيم فهد العميم بالجهود التي بذلها صاحب السمو الملكي الامير مقرن بن عبد العزيز في سبيل تعميم الخدمات الهاتفية بمنطقة حائل وذلك من خلال تبنيه ودعمه ومتابعته اعتماد ميزانية مشروع التوسعة الهاتفية لمنطقتي حائل والقصيم والتي تبلغ ٣١٩ مليون ريال. ضمن ميزانية هذا العام.

وقال في تصريح لـ(الجزيرة) ان المشروع يشمل زيادة سعة مقسم مدينة حائل الى خمسة الاف خط هاتفي وسيتم تغطية جميع احياء مدينة حائل التي لم تصلها الخدمة الهاتفية بعد بدون استثناء.

واوضح من خلال جهود المنطقة الذاتية فقد شملت الخدمة الهاتفية هذا العام كلا من حي الجامعيين وحي الوسيطاء والحوازم والطريفي والبادية وشرق شراف الى جانب توسعة وازالة الاختناقات في مناطق داخل الشبكة.

واضاف المهندس العميم بأنه سوف يتم ايصال الخدمة الهاتفية لمساكن كل المواطنين في بلدة بقعاء وجبة والشملي والحائط مع زيادة سعة المقاسم في كل من بقعاء والحائط الى الف خط هاتفي..

واوضح ان المشروع سيغطي فيما لا يقل عن اربعة وستين قرية في منطقة حائل وذلك عبر ما يسمى بنظام راديو المشتركين والذي تم تخصيص اربعة منه في مشروع التوسعة الانف الذكر.

وحول امهات بلدان المنطقة كالروضة وموقق والسليمي وغيرها قال اننا اعددنا دراسة شاملة بذلك حظيت بتأييد ورضا الامير مقرن وهي كفيلة بتغطية جميع قرى المنطقة وقد رفعت الى الجهات المختصة للاعتماد.

وقال ان نظام الاسقاط يشمل حاضرا كلا من سميراء والكهفة وتربة وقنا وام القلبان وتخدم الدوائر الحكومية فقط وقريبا ستتوفر لهم خدمة هاتف العملة.

■■ اجتماع الفريق هاشم ومدير الدفاع المدني بفنلندا:

بحث مجالات التعاون في مجال الدفاع المدني بين المملكة وفنلندا

□□ كتب / يوسف التويم.

عقد مدير عام الدفاع المدني الفريق هاشم عبد الرحمن اجتماعا مع مدير عام الدفاع المدني الفنلندي الذي يزور المملكة حاليا بمقر المديرية صباح امس.

وبحث الجانبان السعودي والفنلندي سبل تطوير مجالات التعاون بين الدفاع المدني في المملكة وفنلندا وقد شملت المناقشات عددا من المواضيع المختلفة المتعلقة بالتدريب والاغاثة والحماية والمخابىء والسلامة.

وتجدر الاشارة الى ان هذه الزيارة هي الثانية لمدير عام الدفاع المدني الفنلندي للمملكة حيث كانت الاولى قبل عامين.

كما عقدت ندوة سعودية فنلندية في وقت سابق تم طرح عدد من المواضيع على جدول اعمالها تتعلق بمجالات الدفاع المدني.

وتأتي هذه الزيارة التي يقوم بها الوفد الفنلندي للمملكة لاستفادة المسؤولين والقائمين في الدفاع المدني بالمملكة من التجربة الفنلندية في مجالات الدفاع المدني والخبرة المتميزة لدى الفنلنديين في مجالات الدفاع المدني وقد حضر الاجتماع كل من مساعد مدير عام الدفاع المدني لشؤون الاطفاء. العقيد احمد عائض والمساعد لشؤون الحماية المقدم محمد العصيمي والمساعد لشؤون السلامة المقدم نواوي جاها والمساعد لشؤون التخطيط والتنظيم ومدير عام التدريب المقدم عبد العزيز الريس وفي اطار الزيارة التي يقوم بها الوفد الفنلندي برئاسة مدير عام الدفاع المدني زار الوفد مقر الادارة العامة للدفاع المدني بالرياض وكان في استقباله المقدم فهد المشيقح وقد استمع الى شرح عن التطور الذي شهدته الادارة في مجال استخدام الاجهزة والمعدات الحديثة في مجال الدفاع المدني واطلع الوفد على غرف التدريب والامن والسلامة التابعة للادارة ومقر الاتصالات السلكية واللاسلكية في الادارة.

اجتماع الجانبين السعودي والفنلندي

كاريكاتير اليوم
نقلاً عن: رسم خصيصاً - الجزيرة - الجزيرة

إنه.. حسن عبدالله آل الشيخ

بقلم: عبدالعزيز الرفاعي

في حياتي ايام عصيبة كنت ابحث خلالها في عيني عن الدموع فلا اجدها، فانا مع الاسف لا تذرف دموعي الى الخارج، ولكنها تنزف في داخلي وتدلف الى قلبي، حيث احس لذعها، فلا اجد ما يجده غيري من تنفيس، فان للدموع تسرية عن النفس لا يعرفها الا من جمد دمعه، فلم يجد سبيله الى البوح..

اقرب تلك الايام، حينما نعى الي النـاعي، الشيخ حسن عبدالله ال الشيخ.. فقد تعرضت لنوع من الذهول، لم اجد فيه ما اقول، الا ما علمناه الرسول الكريم عليه الصلاة والسلام، لنا لله وانا اليه راجعون..

ووجدتني اتعرض لما اتعرض له في تلك الحالات العصيبة.. واحس في اعماق نفسي بالالم يعتصرني.. ذلك لان هذا الرجل، كما يعد فقدانه خسارة كبرى لبلده ومنصبه، فقد فقدت فيه ايضا صديقا ودودا، لم التق به قط الا وشعرت بصدق مودته ودفء تقديره وكأنما كان في كل لقاء يجدد لي عهدا، بانه ما يزال على ذلك الود القديم، منذ التقينا والتقى بيننا حبل من الود الموصول، القائم على اساس متين من التقدير الروحي المتبادل.. اجد مصداقه في قول الرسول العظيم صلى الله عليه وسلم: (الارواح جنود مجندة ما تعارف منها ائتلف وما تناكر منها اختلف).

حسن عبدالله آل الشيخ، ليس رجلا واحدا فذا، بل هو عدة رجال كل منهم فذ.. وتلك درجة من نعم الله الغامرة، لا يهبها الله الا للقلائل من الرجال.. ولقد كان هو احد اولئك الرجال القلائل..!

لقد كان يحس انه من شجرة، العلم فيها امانة يجب ان يتداولها الابناء عن الاباء، لتظل باسقة لها نضرتها، وان الاحفاد ينبغي ان يحافظوا على تلك الامانة، ليؤدوا لها حقها عليهم خير الاداء وامتنه، وهكذا كان حسن آل الشيخ، احد علماء تلك الشجرة، الذين ادوا لها واجب العلم الديني.. كما كان ابوه من قبل احد اولئك الرجال، وكذلك اخوه الشيخ عبدالعزيز بن عبدالله آل الشيخ..

وشاء الله للشيخ حسن، ان يضم الى علمه ادب الحس، وادب النفس.. فزينه ايضا بتلك الموهبة الادبية التي كان يتمتع بها، وهي موهبة متمثلة في قلمه السيال، ولسانه الذرب يرتجل فاذا الالفاظ تستبق الى لسانه، مختارة منتقاة واذا المعاني تزدلف اليه قوية تاصعة، فيمضي مرتجلا، ماشاء الله له أن يمضي.. وهو يكتب مثل ما يتحدث.. فلا تدري ايهما ابرع.. الحسن الاديب، أم حسن الخطيب..؟

ولقد كنت اظن، قبل ان تقترب لقاءاتنا، انه انما يحبر كلامه تحبيرا، ويتأنق فيه ويتمعن ويمحو ويثبت، ولكني عرفت بعد ذلك انه اوتي بديهة حاضرة لاتخونه، فهي معه بكل بزاعتها، اينما كان..

حدث مرة ان كنت في اجتماع لمجلس ادارة (دارة الملك عبدالعزيز) برئاسته، وانفض الاجتماع، وخرجنا خارج المبنى وكنت انتظر سيارتي، وجاء فهو ليستقل سيارته، فوقف معي متلطفا، وتحادثنا.. وجاءت المناسبة لاحدثه في موضوع.. لم اعد اذكره الان، والذي اهتماما بالغا.. والتمس [illegible] الذي كان يقف [illegible] فيها، فلما جاءته، انحنى على السيارة يرتكز اليها فيما يكتبه فكتب سطورا لا احسبها تزيد عن عشرة، وتوقعت في مثل هذه الملابسات العابرة العاجلة، ان يكون في كتابته اضطراب، خطا واسلوبا.. ولكني بعد ان تناولت الوريقة وقرأتها، يطلب منه، فاذا هي، كما تعود ان يكتب، اناقة في اللفظ، ووضوح في المعنى وجمال في الخط ولم يكن ذلك عجيبا منه، فهو كما قلت، يتمتع بموهبة حاضرة وبديهة مائلة..

كفايته العالية اهلته لعدة مناصب كبيرة، وتضافرت مع دماثته الرفيعة فظل لسنوات طويلة يتقلب في منصب الوزارة، حتى حين انهكه المرض، ونال منه الاعياء ما نال، كان يضطلع بواجباته المتعددة فهو صاحب تبعات كثيرة.. كان منها الى جانب وزارة التعليم، رئاسته لمجالس الجامعات واشرافه على (دارة الملك عبدالعزيز) ورئاسته لمجلس ادارتها، واشرافه على (المجلة العربية) التي ارتبطت به فيما احسب منذ مولدها، ثم كان له عليها الاشراف المباشر بعد ان انتقل مركزها من بيروت الى الرياض.. وقد كان رحمه الله حفيا بها، معنى بأمرها حريصا على نجاحها وقد تحقق له من نجاحها الشيء الكثير..

وقد شهدت في الجلسات الرسمية التي كانت تضمنا، وهو منها في مكان الصدارة، ما كان يتمتع به من ذكاء ولماحية وادراك دقيق لما ينم عنه الحوار من مرام وافكار، فما يكاد يفوته من ذلك شيء.. وقد شهدت مواقف من لباقته وكياسته وحسن تصرفه، تجعله يتفادى احتدام النقاش او احتداد الحوار.. فاذا ما رأى ان الامر يوشك ان يفضي الى ذلك، علق الجلسة الى موعد اخر.

كان حسه الوطني مرتفعا يضعه في اطاره الطبيعي من تربيته الاسلامية.. وكان ذلك الحس يلازمه ملازمة الظل لا ينفك عنه، يتجلى في ادارته لشئون مناصبه، كما ينعكس على كتاباته التي تنم بوضوح عن ذلك الحس، فهو يريد الخير كل الخير لبلده، ولابناء بلده وهو يشعر شعورا عميقا ان الطريق الى تحقيق ذلك الهدف النبيل، طريق طويل، ولكن لا بد ان نعبره، اذن فلنبدأ خطوتنا على الطريق الطويل، باناة وحكمة وتدبر.. ومن هذا المنطلق كانت تأتي مقالاته ما كان منها مسهبا، او مقتضبا.. كان يكتب احيانا سطورا قلائل، ولكنها مفعمة بتلك الروح الطموح التي تدعو الى ذلك الهدف النبيل .. وكنا نرى اراءه البناءة مبثوثة بين الصحف والمجلات.. ولعلنا نعجب، كيف كان هذا الرجل يجد الوقت الكافي، بين زحمة شواغله واعبائه كي يكتب ما يكتبه؟

وكان صدره يمتلىء بحماسة انسانية جياشة، يدرك بها عمق المشاكل التي تعرض عليه، خاصة في حقل عمله ودائرة استطاعته فكنت تجد فيه نجدة ونخوة ومروءة تقترن بتعجيل الخير والمبادرة فيه وربما اساء تفسير هذه الظاهرة لديه، من ظنها لينا، ولم يدرك حقيقة ذلك الشعور الانساني المرهف الذي كان يتمتع به..

وقد يبدو من خلال كل خصال الخير التي ذكرت، ان الرجل كان سهل المأخذ وأن من الميسور أن يخدعه الخادعون، او انه ليس صلب الرأي فيما يعتقده صوابا ولكن شواهد تصرفاته تخيب مثل هذه الظنون.. وتجعله على العكس من ذلك تماما.. فهو صلب الرأي اذا اعتقد انه على صواب، وهو لا يتهاود فيما يراه خطأ بينا وحينما يتخذ قراره، بعد اقتناعه التام، بوجاهته او صوابه فليس من السهل ان ينثني عنه .. الا ان تظهر له وجهة حق.

امتدت ممارسته لمنصب الوزارة وهي تعد من اطول الفترات التي يحتفظ فيها وزير بمنصب وزارته.. وذلك ليس دليلا فقط على ما كان يتمتع به من ثقة اولياء الامور، بل فيها ايضا الدليل على ما عرف عنه من كفاية عالية وحسن تصرف وتصريف..

وبرغم كل المناصب العالية التي شغلها، وامتداد فترة شغله لهذه المناصب، وتعدد فروع مهماته وانها كلها تتصل بالمعرفة، والثقافة، والعلوم، فان كل ذلك لم يستطع ان يغير من اخلاق الرجل، التي فطر عليها، ولا ان ينال من تواضعه، ذلك التواضع الجم، الذي كان يتحلى به ولا غرو فتلك اخلاق العلماء.

وامتداد فترة عمله في وزارة المعارف اولا، ثم في وزارة التعليم العالي، امده بخبرة واسعة، يسرت له الاضطلاع بمهامه المتعددة على جميع ما تشتمل عليه هذه المهام من تبعات.. ومن حساسيات..

ان مجموعة الصفات النبيلة التي كان يتمتع بها فقيد العلم والثقافة والادب الشيخ حسن عبدالله ال الشيخ، جعلت منه شخصية محبوبة، قريبة الى قلوب عارفيه حتى اولئك الذين كانوا يخالفونه الرأي، كانوا يقدرون صفاته ومزاياه، ويعرفون ايثاره لمكارم الاخلاق.

وغني عن البيان، ان مهامه كلها كانت اما ان تتصل بالتعليم، واما ان تتصل بالثقافة والمعرفة.. فقد شغل على التعاقب، وزارة المعارف، ثم وزارة التعليم العالي وكأنه كان يواصل في الوزارة الثانية ما بداه في الوزارة الاولى.. وهذه هي مهمته في التعليم، اما عن مهمته في الثقافة، فكما يعرف القراء انه كان يشرف على مجلتين من ارقى المجلات التي تصدر في المملكة العربية السعودية، اعني (المجلة العربية) و(مجلة الدارة)، بل ان اشرافه على (دارة الملك عبدالعزيز) كان هو الاخر عملا ثقافيا .. هذا على فرض ان هناك حدودا بين التعليم والثقافة.. وان كان الامر يمتزج فيما بينهما فتتداخل مهماتهما لتكون الحصيلة فيهما هي المعرفة..

ولقد كان الفقيد الراحل رائدا بارزا في هذا الميدان

اما بعد: فقد رحل الشيخ حسن عبدالله ال الشيخ وهو ملء السمع والبصر، في اوج شبابه وجاهه وخبرته، وخلف هذا الذكر الحسن الذي يلهج به الناس.. خلف الاثر الطيب في نفوس عارفي فضله ومكانته وعلمه وادبه، ومكارم اخلاقه .. وانما المرء حديث بعده، كما قال الشاعر.. وله غير ذكراه العاطرة، اثاره المكتوبة، التي تحمل خلاصة افكاره وتجاربه، وتعبر عن طموحاته في مجال التربية والتعليم، وبناء الشخصية السليمة للشباب المسلم.. وهي احياء اخر لذكراه تبقى على الاجيال. واني لارجو ان ننتفع بها، وان يحقق الله اماله في ابناء المستقبل، كما ادعو ان يجعل في ابنائه من يترسم خطاه علما واديا وخلقا

لقد اثلج صدري ان يذكره الذاكرون الاوفياء في (هيوستن) في اقصى مغرب الارض، فيصلي عليه المسلمون هناك في جامعهم صلاة الغائب، في اول جمعة تلت وفاته تغمده الله بفيض رحماته وشمله بغفرانه، وجعل الجنة مثواه، واحسن العزاء لآله وابنائه، ولكل اولئك الذين فجعوا فيه.

شهادة

بقلم: راشد الحمدان

الى ابي عبدالرحمن

وهو استاذي وان لم اقرأ عليه.. وهو يكبرني سنا رغم ادعائه.. وخوفي على التوياد منه.. ليس تقليلا من مكانته الفكرية ولكني اطمع في كسب رافد ادبي جديد.. بقدرة ادبية كقدرة هذا «الشقراوي» العنيد.. وبمقدرة ذلك الظافري المحاج لا بقدرة المتردد.. ولا بمقدرة المحب المدنف.. ويعلم الله مكانة الرجل عندي وتقديري له. لكنه رد عليّ باسلوب الزاله للمناقشة.. المداعب احيانا.. الساخر اخرى.. اما من جهة سخريته فكنت اود الا يقع فيها.. وهو للحجة المدقق... فقد قلت عن عبدالحق النقشبندي.. ان الناس الذين يتحلقون حوله في الحرم.. يقولون انه والد ابي تراب.. وعندما التقى ابوتراب ابا عقيل شكا اليه الاول ما شكا.. وقال انني سميت عبدالحق الهاشمي عبدالحق النقشبندي يا سيدي.. منذ ان عرف ابوتراب يكتب في الصحافة خاصة مجلة «الرائد» وهو ابوتراب الظاهري.. حتى اسمه الاول لم يكن بيديه وعندما بدأت تأليفه تطبع.. كتب فلان الهاشمي وسواء كان والده.. الهاشمي او غيره.. فلن يفض ذلك من مكانته العلمية.. وايضا فان سني ذلك الوقت دون العشرين.. ومن يحضر تلك الحلقة من الكبار ولم يتسن لي التحقق من ماهية محدثنا.. واذا كان ابوتراب يرى انني خلطت بين اسم ابيه واسم غيره.. فلماذا لم يبين لي ذلك في رده علي في المدينة عندما كتبت بعض الملاحظات على كتابة القيم «شواهد القرآن» تنتهي من هذه.. ثم تأتي الى ادعاءات ابي عبدالرحمن بانني اكبره بعشر سنوات.. يا سيدي.. اذا كنت تدعي هذا الادعاء بحق فانك قد اسقطت حقك في جائزة الدولة التي تستحقها بكل جدارة لان عمرك اقل من الاربعين... فاذا كنت اكبرك بعشر.. فان عمرك سبعة وثلاثون عاما.. لاني احوم حول السابعة والاربعين الان.. وان كنت تتمنى حقا جائزة الدولة.. فعليك بالاستمساك بما قلته سابقا واعترفت به وهو انك بلغت الخمسين.. وعليه فاني اصغر منك بثلاث سنوات..

يا ابا عبدالرحمن.. دعنا من هذا وذاك.. فوالله انني لا آتي قطرة امام بحرك.. واعلم بانني غضبت منك لتهاونك السابق في مناقشة «المقلدين» حتى اذا رأيت من يقدرك ويعتز بك غضبان منك.. تكلمت باسلوب الظاهريين.. اصحاب الحجة القوية.. وعليك السلام..

اسألوني

□ الرئيس مامون عبد القيوم □

□ وزير الصحة □

○○ في هذه الزاوية نحاول الاجابة على الاستفسارات التي تصلنا من القارىء الكريم، بصورة شاملة لجميع المجالات التي تتناول كل حقول المعرفة.. وسنعرض اسئلتكم على المختصين او نبحث عنها في المصادر والمراجع المختلفة.. دون ان نكلف القارىء مشقة البحث او الزيارة او الاتصال.

○○ نتلقى رسائلكم واسئلتكم واستفساراتكم وملاحظاتكم على العنوان التالي:
جريدة الجزيرة - ص. ب ٣٥٤ - الرياض ١١٤١١ «زاوية اسالوني» وسنحاول الاجابة عنها باسرع وقت ممكن.

○○ المناديف :

■ القارىء: عبد الدائم حسن: يسأل قائلا: اين تقع المناديف وما هي مساحتها ولغتها وعملتها؟.

■■ جواب: تقع المناديف في قارة اسيا وعاصمتها مال ويبلغ عدد سكانها ١٧٧,٠٠٠ نسمة ومساحتها ٢٩٨ كيلومترا ولغتها الرسمية المناديفية وعملتها روفيه ويوافق يومها الوطني ٧ يناير وهي عضو في منظمة المؤتمر الاسلامي ويرأسها الرئيس مأمون عبد القيوم.

○○ الصيدلي

■ القارىء: منصور السعد: يسأل قائلا: من هو الصيدلي وكذلك الصيدلي المرخص له بمزاولة المهنة؟.

■■ جواب: الصيدلي: هو كل من يحمل شهادة جامعية بدرجة البكالوريوس في العلوم الصيدلية من احدى كليات الصيدلة بالمملكة العربية السعودية او ما يعادلها من كليات الصيدلة الاخرى المعترف بها في المملكة.

والصيدلي المرخص: هو كل صيدلي مسجل في سجل الصيادلة لدى وزارة الصحة ومرخص له بمزاولة المهنة.

○○ الخنساء

■ القارىء: محمد عزيز الاحمري يسأل قائلا: من هي الشاعرة الخنساء وبما اشتهرت في شعرها؟.

■■ جواب: هي الخنساء بنت عمرو بن الحارث بن الشريد بن رياح بن يقظة بن عصية بن خفاف بن امرىء القيس بن بهثه بن سليم بن منصور بن عكرمة بن خصفة بن قيس عيلان بن مضر واسمها تماضر. والخنساء لقب لها.

اشتهرت بالشعر رثاء لاخيها صخر وكان فارسا كريما اكتسح اموال بني اسد وسبى نساءهم، فاتاهم الصريخ وتبعوه وتلاحقوا فاقتتلوا اقتتالا شديدا. فطعن ربيعة بن ثور الاسدي صخرا في جنبه. ثم افترقوا ومرض صخر من طعنته تلك قريبا من حول. فلما طال عليه البلاء وارتفعت قطعة من اللحم في جنبه مثل اللبد في موضع الطعنة فأمر بقطعها فقطعت فمات بعد ذلك.

وقد رثته اخته الخنساء بالقصيدة المشهورة :

قذى بعينك ام بالعين عوار
ام اقفرت اذ خلت من اهلها الدار

ومنها :

وان صخرا لمولانا وسيدنا
وان صخرا اذا نشتو لنحار
وان صخرا لتأتم الهداة به
كأنه علم في راسه نار
لم تره جارة يمشي بساحتها
لريبة حين يخلي بيته الجار
طلق اليدين بفعل الخير ذو فخر
ضخم الدسيعة بالخيرات امار

ومن شعرها ايضا في اخيها صخر :

اعيني جودا ولا تجمدا
الا تبكيان لصخر الندى
الا تبكيان الجريء الجميل
الا تبكيان الفتى السيدا
طويل النجاد رفيع العماد
ساد عشيرته امردا

وتعتبر الخنساء مضرب المثل في البكاء والحزن وقد ادركت الاسلام فاسلمت وقد قتل لها اربعة اولاد في معركة القادسية. وتعد الخنساء على رأس الشاعرات العربيات لقوة شعرها وصدق شعورها. وقد توفيت الخنساء بالبادية في خلافة معاوية بن ابي سفيان سنة ٤٦هـ

تموينات للبيع
توجد تموينات على الشارع العام للبيع بسعر مغر - الدخل ممتاز.. الايجار مناسب في المنطقة.
الاتصال على ت/ ٤٣٥١٦٩٩ من الساعة ٤ - ٩ مساءً

تعلن / شركة المباني - مقاولون عامون - الخبر - عن فقد اللوحات التالية:

نوع السيارة	الموديل	رقم اللوحة
١/ جالنت بيك أب	٨١	٧٠٢١٧٩٠
٢/ مرسيدس خلاطة		٧٠١١٣٢٨

فالرجاء ممن يجدهما تسليمها لأقرب مركز مرور أو الاتصال على هاتف رقم: ٨٩٥٠٥٩٢ وشكراً - ص

طلب وظائف
مؤسسة كبرى بحاجة إلى شغل وظيفة
مهندس ميكانيكي
يحمل شهادة بكالوريوس في الهندسة الميكانيكية - ويكون لديه خبرة في مجال التشغيل والصيانة وسنوات خبرة لا تقل عن ثماني سنوات في مجال الهندسة الميكانيكية مع تقديم كافة الأوراق الثبوتية والراتب المطلوب لذلك
فيرجى ممن يجد في نفسه الكفاءة عليه بتقديم طلب لشغل هذه الوظيفة وارساله على صندوق بريد رقم ٤٣٠٢ - رمز بريدي ١١٤٩١ أو الاتصال على الهاتف رقم ٤٧٦٣٦٣١ / ٤٧٦٦٣٠٦
الأفضلية للإخوة السعوديين أو من لديه إقامة قابلة للتحويل

تعلن مؤسسة
الصقري للتجارة والتعهدات بالرياض
بأنه قد انتهت علاقة منسوبيها التالية أسماؤهم فيما بعد بالمؤسسة وبموجب هذا الاعلان تخلي المؤسسة مسئوليتها تجاههم. وكما ترجو أيضا عدم التعامل معهم ومن له أية مطالبة على أحد منهم عليه مراجعة مبنى المؤسسة الكائن بحي الملز خلف ملعب رعاية الشباب أو الاتصال على الهاتف رقم ٤٧٦٣٦٣١ / ٤٧٦٦٣٠٦ وذلك في خلال أسبوع من تاريخه وهم :-

١ - السيد / عدنان الفحام الحموي	سوري الجنسية	
٢ - السيد / فؤاد فهمي عبد الحميد	فلسطيني الجنسية	
٣ - السيد / محمد أحمد يوسف رزوق	أردني الجنسية	
٤ - السيد / سهيل نقولا بردويل	لبناني	

الحارس الأمين لجميع أنواع السيارات
ضد السرقة والحريق يمنع تشغيل السيارة - يدوي الجوي ويشمل الانوار - يمنع الحريق المفاجئ، وأيضا لا تشتغل السيارة ولا تقود إلا لصاحبها فقط
السعر ٣٥٠ ريالا مع التركيب .. يستغرق التركيب ربع ساعة .
الرياض - الصناعية - دوار الفرج - تحت الكوبري ما قبل محطة البنزين - مؤسسة النعيم ت/ ٤٤٦١٣١٤ لمن خارج الرياض ترسل البيان على عنوانكم بالطائرة - تركيب بسيط - بامكانك تركيبه بنفسك . الدوام من ٨ صباحا الى ١٠ مساء . أسعار خاصة بالجملة .

وظائف شاغرة
مهندس معماري مع خبرة في التصميم والاشراف
مهندس مدني مع خبرة في التصميم والاشراف
مراقب معماري مع خبرة في الاشراف على المباني
محاسب ويفضل من لديه خبرة في العمل على الكمبيوتر أي برنامج
خطاط ورسام
الاتصال على ت ٠٦٣٦٤٨٥٨١
من الساعة ٩-١٢ صباحا ومن ٦½-٨½ مساءً

هكذا من الأصل

هكذا عنه الأصل

■ ■ مغسلة ترمي الكرة في مرمى المعامل وأخرى تعترف به :

الإجحاف في حق الزبون!

■ هناك شكاوى عديدة حول المغاسل منها من يلقي باللائمة على ضعف مستوى الغسيل.. واخرى حول عدم تعويض المغاسل للقطع التي تفقدها او تحرقها بواسطة الكي.. والاسعار التي احيانا يبالغ فيها.. ومن هنا كان لا بد من طرق ابواب المغاسل للتعرف على كيفية التعامل ونوعية العمل والاسعار..

الزميل صلاح مخارش زار عددا من المحلات واجرى معهم الحوار التالي..

■ لقاؤنا الاول مع السيد عمر فرحانه العامل في احدى المغاسل المتوسطة وسألناه عن عمره المهني وهل لا زال مبتدئا..؟

- واجاب: بدأت هذه المهنة بالممارسة من عام ١٩٥٤م وذلك كان في الاردن واتقنتها خلال فترة قصيرة لانها مهنة سهلة وايضا لانني كنت مضطرا للعمل لهذا تعلمتها فورا..

■ هل تواجهون صعوبة في التنظيف..؟

- في بداية الامر كنت اواجه صعوبة وايضا لاني كنت اغسل بالبنزين والقطن والان تطور العمل واصبحنا نغسل «بالكلور والدرايكلين» وهو بترول اخف من بنزين الطيران وهذا تغسل فيه الاصواف اما الثياب البيضاء والخفيفة فلا تغسل الا بالماء والصابون.

■ وهل عملية التنظيف تتم داخل المحل ام خارجه؟

- عملية التنظيف تتم في مؤخرة المحل حيث المستودع ويتم فيه التنظيف..

■ لو صادف ان احرقت المكواة احدى القطع كيف تتصرفون مع الزبون..؟

- هناك بعض الزبائن يتفهمون الموقف ولا يأخذون اي شيء وهناك البعض نعرض عليهم ٥٠٪ من قيمة القطعة وايضا هناك البعض يصرون على ان يأخذوا سعر القطعة كاملا فيأخذونه بالفعل ولكن بعد الاصرار..

■ الا تعتقد ان دفع ٥٠٪ من قيمة القطعة المفقودة فيه اجحاف..؟!

- قد يكون اجحافا اذا كانت القطعة جديدة..

■ وهل تغسلون ملابسكم مع ملابس الزبائن ام بمفردها..؟!

نغسلها مع ملابس الزبائن..

■ هناك رأي يقول ان غسل القطع مع بعضها له مردودات سيئة من خلال نقل العدوى وخلافها..؟! الا تحاولون الفصل والتفرقة بين القطع..؟!

- نحن نغسلها مع بعضها حتى لا نخسر..! ولكن يقال بأن الكي يزيل الميكروبات..!!

■ الملاحظ انكم لا تلتزمون باسعار البلدية لماذا..؟!

- نحن ملتزمون باسعار البلدية حيث انها حددت لنا الاسعار ومثال على ذلك سعر الثوب «٣» ريالات والثوب الصوف «٦» ريالات وهناك بعض المغاسل تنزل وترفع في اسعارها واعود الى القول انه بالنسبة للثوب الصيفي سعره (٣) ريالات مطويا و(٤) ريالات بالعلاقة..

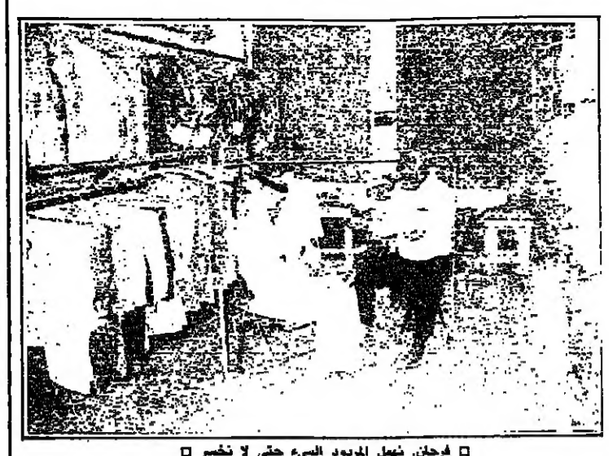

□ فرحان. نهمل المردود السيء حتى لا نخسر □

□ كل شيء يمكن ان يباع هنا □

■ على فكرة كم دخلكم في اليوم..؟

- حوالي ٥٠٠ ريال في فصل الصيف و٧٠٠ ريال في فصل الشتاء لان سعر غسيل الملابس الصوفية مرتفع بعض الشيء..

وبعد ان ودعنا عمر فرحانة كانت لنا جولة في احدى المغاسل الراقية حيث التقينا بالسيد مصطفى باراميل «هندي الجنسية» وكان هذا الحوار..

■ كيف بدأت ممارسة هذه المهنة..؟

- بدأتها عندما كنت في الهند بالممارسة وعندما اتيت الى المملكة منذ خمس سنوات وانا اعمل في احدى الشركات التي تملك ١٢ مغسلة من النوع الراقي وعملي الحالي في هذه المغسلة هو استلام وتسليم الملابس فقط..

■ هل عملية التنظيف تتم داخل المحل ام خارجه..؟

- عملية التنظيف تتم خارج المحل حيث لنا «٤» سيارات تلف على جميع فروعنا وتستلم الملابس وتغسل في مركزنا الرئيسي ثم نسلمها الزبون بعد يومين..

■ وبعد ذلك تدخل صاحب المحل مبديا رغبته في استكمال الحوار معه - خوفا على ضياع وقت العامل.. واستكملنا بقية الحوار مع الاخ/ منصور محمد صاحب المحل

■ اخ محمد/ لو صادف واحرقت المكواة احدى القطع كيف تتصرفون مع الزبون..؟

- بصفتنا مغسلة راقية فصعب كثير ان نحرق ملابس للزبائن وان صادف واحرقنا قطعة للزبون فنحن مشتركون مع مختبر تحليل في امريكا نبعث اليه القطعة ويحللون هل هذا الحرق من عندنا ؟ فان اقتنعنا ان هذا الحرق من عندنا نعوض للزبون ٩٠٪ من قيمة القطعة واذا كان الزبون دائما يتردد على المحل . اما اذا كان الزبون لاول مرة يأتي الينا فندفع له اقل من ذلك بقليل..!!

■ هناك رأي يقول ان غسل القطع مع بعضها له مردودات سيئة من الناحية الصحية..؟! الا تحاولون الفصل بين القطع..؟!؟

- اذا قدم لنا الزبون اقل من ٤ ثياب فاننا نجمع ملابسه مع ملابس الغير واذا اكثر من ذلك فاننا نضعها لوحدها..

■ الملاحظ انكم لا تلتزمون باسعار البلديات لماذا..؟ وكم تتراوح اسعار الملابس لديكم..؟!

- بالنسبة لفستان الزفاف فسعره (٧٠) ريالا والبدلة (١٧) ريالا والثوب الصوف (٨) ريالات والابيض (٤) ريالات واذا كان الزبون يريد خدمة مستعجلة فاننا نحاسبه ٥٠٪ زيادة.. وهذه الاسعار محددة من قبل البلدية..

■ ما هي اقتراحاتكم نحو الرقي بمهنة الغسيل..؟!!

هناك اقتراح وهو انه اذا اعطت البلدية اي تصريح لمحل بمزاولة المهنة فانه لا بد ان يتم تحديد السعر له حيث ان هناك بعض المغاسل تخفض السعر لغسيلها وهذا يؤثر على بقية المغاسل من حيث الاقبال..!

أحوال الناس

د. الزامل الى المانيا

غادر الرياض امس الدكتور عبد الرحمن الزامل وكيل وزارة التجارة متوجها الى بون وذلك للمشاركة في المحادثات التمهيدية لمؤتمر الامم المتحدة السابع للتجارة والتنمية والذي سيعقد في جنيف خلال شهر يوليو القادم.. ومفاوضات المائدة المستديرة الدولية. كما سيجري د. الزامل مباحثات مع العديد من المسؤولين الالمان.

□ د. الزامل □

عودة د. الجماز

عاد الى الرياض الدكتور سعود الجماز وكيل وزارة المعارف بعد ان شارك في اجتماعات المجلس التنفيذي لمكتب التربية العربي بدول الخليج والتي عقدت بدولة الامارات العربية المتحدة.

□ د. الجماز □

الشريف الى ايطاليا

غادر الرياض متوجها الى ايطاليا الاستاذ فهيد فهد الشريف نائب المحافظ العام للمؤسسة العامة للكهرباء وذلك ضمن الوفد الرسمي لمعالي وزير الصناعة والكهرباء المهندس عبد العزيز الزامل في زيارته الى ايطاليا والتي تستغرق عدة ايام.

□ الشريف □

الركبان ملحقا تعليميا بالعراق

□ صدر قرار وزير التعليم العالي بالنيابة معالي الدكتور/ عبدالعزيز الخويطر بتعيين الاستاذ/ احمد بن عبدالله الركبان ملحقا تعليميا بالجمهورية العراقية والركبان من الكفاءات الوطنية المؤهلة حيث يحمل ليسانس في الادب العربي بالاضافة الى خبرته التربوية وسيباشر عمله الجديد مع بداية رجب القادم..

□ الركبان □

باهبري في الرياض

□ الزميل سبأ عبدالله باهبري المذيع المعروف وصل من لندن لانجاز بعض الاعمال الخاصة بعمله هناك. باهبري يحظى بحفاوة واهتمام الزملاء الاذاعيين والصحفيين..

□ باهبري □

□□ لا طالع لـ...

□□ عدسة: الجزيرة

لقطات أخبار سارية

تشمل رسومات الاطفال

تعليم ابها يشارك بمسابقة شنكار الدولية بألمانيا

ابها/مكتب الجزيرة/صالح الحمادي:

يشارك اطفال مدارس منطقة ابها التعليمية بخمسين لوحة فنية بمسابقة شنكار الدولية والتي ستقام بالهند كما شارك طلاب مدارس ابها في احتفالات هيئة اليونسيف بمناسبة مرور ٤٠ عاما على تأسيسها وتتخذ لوحات طلاب مدارس منطقة ابها التعليمية طابعا خاصا لما تتميز به بيئة المنطقة.

ويولي قسم النشاط بادارة التعليم بأبها التربية الفنية عناية خاصة حيث اقيم خلال الفصل الدراسي الاول من العام الدراسي الحالي ١٤٠٧هـ عدة مسابقات على مستوى المنطقة وهي مسابقة المرحلة الابتدائية (الصفوف الدنيا) بعنوان اللعبة التي يحبها الطفل ومسابقة المرحلة الابتدائية الصفوف العليا وعنوان المسابقة (نظافة الطفل، مسكنه، مكتبه، فراشه).

مسابقة المرحلة المتوسطة بعنوان (احدى بطولات الملك عبد العزيز).

مسابقة المرحلة المتوسطة بعنوان (النهضة العمرانية الشاملة بالمملكة).

. مسابقة الموهوبين في التربية ... والذين تم تدريبهم في مركز ... في مجال التربية الفنية بالمركز ... اقيم بمدرسة النسيم الابتدائية ...

هذا وقد اعد قسم النشاط ... بادارة التعليم بأبها مائة ... وخمسين جائزة ستقدم لايزن ... المشاركين بمسابقات الفصل ... الاول كما اعد قسم النشاط ... مختلفة للفصل الدراسي الثاني ... العام الحالي من ضمنها ... الصحف الحائطية المتعلقة ... الفنية، مسابقة الخط العربي ... الفني المتطور، مسابقة ... الفوتغرافي، ويشارك بهذه ... طلاب مدارس منطقة ابها ... لمختلف المراحل الدراسية.

الفاضل يحتفي بمولوده الفاضل

الزميل مبارك الفاضل اقام حفل عشاء دعا اليه عددا من الاصدقاء بمدينة السليل احتفاء بمقدم المولود الصغير «فاضل» الذي انضم الى اسرة الزميل.

الرويشد زوجا

■ خالد محمد الرويشد موظف المبيعات بمطار الملك خالد الدولي احتفل مؤخرا بزواجه - خالد.. على سر اختفائه خلال الاسبوعين الماضيين بقضاء شهر العسل في قاهرة المعز.. تهانينا وحياة زوجية سعيدة..

لاهل المتوفيات فقط ؟!

قالت مديرة جمعية النهضة النسائية الخيرية بالرياض بالنيابة السيدة شيرين شكري ان اللجنة الاجتماعية بالجمعية قامت بتدريب ثلاث سيدات على طريقة غسل وتكفين الموتى وتم تدريبهن في مستشفى الرياض المركزي وتخرجهن بشهادات معتمدة من وزارة الصحة فمن يريد الاستفادة من هذه الخدمة مراجعة الشيخ ابن فريان. شارع الفريان تلفون ٤٠٢٩٣٨٥.

العمدة محمد بن زعيان حلة النصار تلفون ٤٤٦٧٧٢١.

العمدة راشد بن صيح شارع الخزان تلفون ٤٠٢٤٨٤٢.

دورة نسائية

■ عنيزة - مكتب الجزيرة - منيرة ابراهيم العبد العزيز..

ينظم مركز الخدمة الاجتماعية في عنيزة - القسم النسائي - دورة للتدريب على جهاز الحاسب الآلي (الكمبيوتر) في مقر مبنى ادارة المركز وعلى مدى اسبوعين تبدأ مع غرة رجب القادم تحت اشراف مدربات متخصصات في علم الحاسب الالي. واكد المركز على الراغبات للمسارعة في التسجيل في مبنى ادارة المركز صباحا وفي دار الامومة والطفولة بالبديعة عصرا.. واشترط المركز على المتقدمة ان تكون ذات مؤهل تعليمي لا يقل عن شهادة المرحلة الابتدائية علما بأن المركز سيوفر حافلات النقل من والى المركز يوميا..

سماد الفوكسال الألماني
Wuxal
فوكسال
رغم ملوحة الماء
رغم ملوحة التربة
يعطي غلة جيدة ويعطي محصولا ممتازا وذلك مع خدمة المزارع الفنية الزراعية القابلة للاستخدام
احدث ما توصلت اليه الصناعة الالمانية
يخفف من ضرر مبيدات الاعشاب.
٤٥٧٢١٥١

مفكرة الجزيرة

جمادى الآخرة ١٨ ١٤٠٧ هـ ق — فبراير شباط ١٦ 16 FEB 1987 ١٩٨٧ — الاثنين MON

الزمن		فجر	اشراق	ظهر	عصر	مغرب	عشاء
مكة	ز	٥.٣٢	٦.٥١	١٢.٣٥	٣.٥٣	٦.٢٠	٧.٥٠
	غ	١١.١٤	١٢.٣٣	٦.١٧	٩.٣٥	١٢.٠٠	١.٣٠
المدينة	ز	٥.٢٤	٦.٥٥	١٢.٣٦	٣.٥١	٦.١٨	٧.٤٨
	غ	١١.١٨	١٢.٣٩	٦.٢٠	٩.٣٥	١٢.٠٠	١.٣٠
الرياض	ز	٥.٠٦	٦.٣٧	١٢.٠٧	٣.٢٢	٥.٤٩	٧.١٩
	غ	١١.١٩	١٢.٤٠	٦.٢٠	٩.٣٥	١٢.٠٠	١.٣٠
الدمام	ز	٤.٥٣	٦.١٥	١١.٥١	٣.٠٨	٥.٣٤	٧.٠٤
	غ	١١.٢١	١٢.٤٣	٦.٢٢	٩.٣٦	١٢.٠٠	١.٣٠
بريدة	ز	٥.١٧	٦.٤٠	١٢.١٨	٣.٣٣	٥.٥٨	٧.٢٨
	غ	١١.٢١	١٢.٤٤	٦.٢٢	٩.٣٦	١٢.٠٠	١.٣٠
تبوك	ز	٥.٤٨	٧.١٢	١٢.٤٨	٣.٥٢	٦.٢٩	٧.٥٩
	غ	١١.٢٤	١٢.٤٨	٦.٢٤	٩.٣٦	١٢.٠٠	١.٣٠
عرعر	ز	٥.٣٦	٦.٥٧	١٢.٣٠	٣.٣٩	٦.٠٥	٧.٣٢
	غ	١١.٢٨	١٢.٥١	٦.٢٧	٩.٣٦	١٢.٠٠	١.٣٠
ابها	ز	٥.٢٠	٦.٣٧	١٢.٢٤	٣.٤٣	٦.١٢	٧.٤٢
	غ	١١.٠٩	١٢.٣٦	٦.١٣	٩.٣٧	١٢.٠٠	١.٣٠
جازان	ز	٥.١٩	٦.٣٦	١٢.٢٤	٣.٤٤	٦.١٣	٧.٤٣
	غ	١١.٠٧	١٢.٣٤	٦.١٢	٩.٣٢	١٢.٠٠	١.٣٠

٢٧ الدلو ١٣٦٥ هـ ش — ترى سعد التابع ٨

« أرقام تهمك »

مستشفى الرياض المركزي ٤٣٥٥٥٥٥ - مستشفى الولادة (الرياض) ٤٣٥٦٦٦٦ - الاسعاف ٤٣٥٧٧٧٧ - مستشفى الصحة النفسية ٤٣٥٨٠٠٠ - مستشفى الحميات ٤٩٥٣٢٢٧ - مستشفى الملك خالد الجامعي ٤٦٧٠٠١١ - مستشفى جدة المركزي ٦٤٨٠٨١٧ - مستشفى جدة العام ٦٤٢٥٤١١ - مستشفى الدمام المركزي ٨٤٢٣٣٠٩ - مستشفى الملك بالمدينة المنورة ٨٣٣٢٥٢٦ - مستشفى جياد بمكة المكرمة ٥٣٦٨٨٠٩ - كهرباء الرياض ٤٠٢٩٨٩٨ - كهرباء جدة ٦٤٧٣٨٤٢ - كهرباء الدمام ٨٣٢٣٤٤٤ - كهرباء مكة المكرمة ٥٧٤١٠٢٢ - كهرباء المدينة المنورة ٨٣٣٧٢١٦ - كهرباء الاحساء ٣٣٠٢٠ - كهرباء القطيف ٨٥٥١٤٦٤ - كهرباء الخبر ٨٦٤٢٥٥٠ - كهرباء الطائف ٧٣٦٣٣٠٨ - طوارىء المياه بالرياض ٤٣٥٩٤٥١ - طوارىء المياه بجدة ٦٤٨١١١٩ - طوارىء المياه بالدمام ٨٢٦١٣٠٩ - طوارىء المياه بالطائف ٧٣٣٤٦٣٦ - دوريات النجدة ٩٩٩ - الشكاوى الصحية ٤٠٢٧٨٩٠ - الاسعاف ٩٩٧ - الدفاع المدني ٩٩٨ - حوادث المرور ٩٩٣ - سجن المرور (الرياض) ٤١٢٢٢٢٢ - مرور الرياض ٤٤١١١١١ - الشرطة العسكرية الرياض ٤٠٢٤٦٨٢ - الشرطة العسكرية جدة ٦٤٣٢١٠١ - الشرطة العسكرية الدمام ٨٢٦٢٠٦٩ - اعطال الهاتف ٩٠٤ - الاتصال الدولي ٩٠٠ - الحجز بالسكك الحديدية الرياض ٤٤٨٠٨١٦ - الحجز بالسكك الحديدية الدمام ٨٣٤٤١٩٣ - الحركة والاستعلامات بسكة الحديد ٤٤٨٠١٣١ - طوارىء العلز ٤٧٨٨٤١٤ - مكتب التنسيق والمتابعة الرياض ٤٧٦٦٦٦٦ - مكتب التنسيق والمتابعة جدة ٦٧١٦٠٠١ - مكتب التنسيق والمتابعة الدمام ٨٤٣١٨٣٢ - مكافحة التسول ٤٣٥٥٠٠٠ - جمعية البر بالرياض ٤٠٥٦٦٦٦ - جمعية الوفاء الخيرية ٤٦٥١٥٠٥ - الجمعية الخيرية بجدة ٦٥١٧٠٢٤ - الجمعية الخيرية بالدمام ٨٣٧٤٨٥٩ - حماية المستهلك ٤٠٣٥٥٥٥ - الاذاعة والتلفزيون ٤٠١٣٣٦٠ - النقل الجماعي ٤٥٤٥٠٠٠ - هيئة الامر بالمعروف ٤٣٥٨١٠٤ - البريد ٤٠٥٧٧٤٤ - البريد الممتاز ٤٠٥٦٠٠٥ - ادارة وسجن المتخلفين ٤٤١٠٧٦٠ - الشكاوى والاقتراحات بالنجدة ٤٠٤١١١١ - الثقافة والفنون ٤٧٧٩٠٥٩ - مطار الملك خالد ٢٢١١٠٠٠ - جمعية رعاية الاطفال المتوحدين ٤٥٤٣٩١٣ - جمعية النهضة النسائية بالرياض ٤٦٥٠٠٢٩ - الفحص الدوري للسيارات ٤٩١٢٢٢٠ - صوامع الغلال ومطاحن الدقيق - ٤٦٤٣٥٠٠ - الطوارىء المركزية لكهرباء الرياض ٤٤١٢٢٢٢

« مفاتيح المناطق »

فيما يلي ارقام مفاتيح مناطق المملكة مع ملاحظة اضافة الرقمين الاولين بعد (المفتاح) والخاصين بالمدينة او القرية المطلوبة ويمكن الحصول عليه من خدمات (٩٠٥) - المنطقة الوسطى (٠١) - المنطقة الغربية (٠٢) - المنطقة الشرقية (٠٣) - منطقة المدينة المنورة والشمال (٠٤) - منطقة القصيم (٠٦) - المنطقة الجنوبية (٠٧)

« حركة النقل الجماعي »

فيما يلي ارقام رحلات النقل الجماعي وجهات مغادرتها محددة بزمن التحرك

رقم الرحلة	وقت المغادرة	الوجهة من الرياض الى	رقم الرحلة القادمة	الوصول	القادمة من
١٢٠٠	٩,١٥	القصيم/ المدينة المنورة الخط السريع	١٣٠٤	٦,٠٠	جدة/مكة/الطائف
١٣٣٢	٩,٣٠	الدمام/السريع	١٣٣٢	٩,٠٠	جدة/مكة/الطائف
٢٢٧٠	١٠,٠٠	الهفوف	٢١٠١	١٢,٠٠	القصيم/الخط السريع
٢١٠٠	١٠,٣٠	القصيم/الخط القديم	٢٣٥١	١٦,٠٠	القصيم/طريق شقراء
١٣٠٩	١١,٠٠	الطائف/مكة/جدة	٢٢٥١	١٦,٠٠	الدمام/السريع
٢٣٥٠	١١,٣٠	بريدة/عنيزة/عن طريق شقراء	٢٣٠١	١٧,٢٠	الخرج
٢٣٠٠	١٥,٠٠	الخرج	٢١٠٣	١٨,١٥	القصيم/الخط القديم
٢٢٧٢	١٥,٣٠	الهفوف	٢٢٧١	١٩,٠٠	الهفوف
١٣١١	١٥,٠٠	الطائف/مكة/جدة	١٣١٠	١٤,١٥	جدة/مكة/الطائف
٢١٠٢	١٦,٠٠	القصيم/الخط القديم	٢١٠٥	٢٠,٠٠	القصيم/الخط القديم
٢٢٥٠	١٧,٠٠	الدمام/السريع	١٢٠١	٢٢,٣٠	المدينة/القصيم/السريع
٢١٠٤	١٨,٠٠	القصيم/الخط السريع	١٣٠٠	٢٣,٠٠	جدة/مكة/الطائف
١٣٣١	١٩,٣٠	الطائف/مكة/جدة	٢٢٧٣	٢٤,٠٠	الهفوف
١٣٠١	٢٢,٣٠	الطائف/مكة/جدة			

خدمات مطار الملك خالد الدولي

○○ من مطار الملك خالد الدولي:
من الساعة ٦,١٥ وحتى ٠٠,٣٥ - بمعدل كل ٥٠ دقيقة حافلة.

○○ من محطة البطحاء:
من الساعة ٠٥,٠٠ وحتى الساعة ٢٣,٢٠ - بمعدل كل ٥٠ دقيقة حافلة.

مركز النجل العربي
لتدريب الكمبيوتر
يعلن عن
• منح دراسية للمتفوقين .
• احضر في الوقت الذي يناسبك .
• كل متدرب له كمبيوتر مستقل .
• يتم التدريس بأحدث الطرق العلمية بواسطة مختصين باللغة العربية والانجليزية .
نظام معالجة النصوص - محاسبة عامة بليسك - كوبل - باسكال ... نظام قواعد المعلومات - اعداد البرامج الاحصائية - نسخ رسائل الماجستير والدكتوراه بالكمبيوتر .
٤٧٨٦٥٣٣

أطراف الحديث

رأي لامارة عسير

● هناك رأي طرحه عبد الرحمن سعيد ابوملحة مدير ادارة الطرق بعسير.. حول مشاكل الصكوك الشرعية للاراضي بعسير ولاهمية هذا الرأي وقناعتي به انقله بكل امانة لصاحب السمو الملكي الامير خالد الفيصل امير منطقة عسير وسمو نائبه الامير فيصل بن بندر بن عبد العزيز وقد تولدت فكرة ابوملحة من المعاناة التي يجدها وتجدها الادارات الحكومية بمنطقة عسير عند تطبيق الصكوك الشرعية على الاراضي وخاصة الاراضي الزراعية حيث تصل مرحلة التعديات من بعض المواطنين الى درجة غير معقولة وتنتج عن ذلك العديد من القضايا الدعائية والتوتر النفسي بين المتجاورين ويزيد الامر سوءا عندما يتعطل مشروع حيوي هام من مشاريع الدولة العديدة بسبب اشكالية الدعاوى الكيدية والواقعية وغيرها وتتركز فكرة عبدالرحمن ابوملحة مدير ادارة الطرق بعسير في احقية اي مواطن بالحصول على صك شرعي ولكن يجب وضع شروط تحمي الجميع من ارتكاب المخالفات.. بحيث يتقدم المواطن للادارة المعنية سواء كانت البلدية او الزراعة وبعد مشاهدة الموقع من المساحين والمختصين يكلف المواطن بتحديد ارضه باعمدة من الصبات لها مواصفات هندسية معينة تكون مثلا بارتفاع متر عن الارض ونزول متر تحت الارض وتدهن بالطلاء الابيض ويكون بين كل عمود والاخر مسافة لا تقل عن ٥٠م وبعد ذلك يظهر المساح مرة اخرى ويحدد المساحة وبعد تثبيتها بمحضر رسمي يطلب من المواطن احضار مشهد من المجاورين بمصداقية تملكه للارض وعدم اعتراضهم ثم يسمح للمواطن باظهار صك شرعي ويعاد الصك للجهة المختصة وترسم على خلفه الارض وحدودها وتصادق على ذلك الجهة الرسمية والمحكمة بدلا من الاعلان في الصحف والتي لا يقرؤها الا القليل بل ان صفحة الاعلانات لا تقرأ ابدا وما اتمناه ان تبلور امارة عسير بطريقتها الخاصة هذه الفكرة لتضاف لمجالات السبق العديدة التي سجلتها امارة عسير وكان اخرها تحديد المهور التي لا زالت لهداؤها تسيطر على مشاعر واحاديث المجتمع بمنطقة عسير وثلجت صدور فتيان وفتيات المنطقة.

مركز ابها الاعلامي

غمرت مواطني منطقة عسير السعادة بعد سماعهم خبر ايجاد مركز اعلامي لابها يشتمل على مبنى للادارة وقاعة ادبي ومقر لجمعية الثقافة والفنون بابها وقاعة للاحتفالات وزاد من سعادة الجميع خبر تعيين الزميل الشاعر علي آل عمر عسيري مديرا للمركز والذي يعتبر مكسبا حقيقيا لهذا المشروع الحضاري فقد حقق علي آل عمر نجاحا منقطعا عبر سكرتارية نادي ابها الادبي كما تألق كمدير لتحرير مجلة الجنوب وزاد توهجا وابداعا بحضوره الادبي المميز وكتاباته المشوقة ولذا فان تواجده يدعونا للتفاؤل بمستقبل اعلامي زاهر لمنطقة عسير ويكفي تدليلا لما اقول الثقة التي منحه اياها امير منطقة عسير خالد الفيصل بضمه لاعضاء لجنة نشاطات الصيف بعسير نرجو له كل التوفيق والنجاح..

(البقية ص ٢٢)

صالح الحمادي

التعليم ينظم حفلا برعاية العساف اليوم :

تكريم الطلاب المتفوقين بمدارس الرس

الرس/مكتب الجزيرة/منصور الصائغ:

تنظم ادارة التعليم بمنطقة الرس مساء اليوم الثلاثاء تحت رعاية امير الرس منصور العساف حفلا تكريميا بمسرح الادارة للطلاب المتفوقين في المرحلة المتوسطة والثانوية للعام الدراسي ١٤٠٥/١٤٠٦هـ. وسيقوم امير الرس ومدير التعليم محمد صالح العقيلي بتوزيع الجوائز على المتفوقين حيث تأمل الادارة من الجميع الحضور قبل الموعد بساعة على الاقل وذلك لامكان ترتيبهم واعدادهم على ان يحضر كل طالب ما يثبت هويته.

وصرح للجزيرة مدير التعليم محمد صالح بانه بالنسبة للطلاب المتخرجين من المرحلة الثانوية فيلزم حضور اولياء امورهم واحضار شهادة من المدرسة بانه ولي امر الطالب وذلك لتسلم جائزة ابنائهم.

اما الطلاب المتفوقون والذين سيتم تكريمهم فهم على النحو التالي:

عاصم فواز بردان البردان، سليمان ضاحي خليوي الحربي، محمد سلطان نشاء الحربي، محمد عبد الله العساف، هشام ابو الوفا الباروي، علي موسى مبارك الحربي، عبد العزيز ضلعان الحربي، سلطان مشعل العتيبي، ماهر غالب خليل، عايد فهد المطيري، حاتم مصطفى الميداني، وائل حاتم الطائي عبد الرحمن، فواز مسند مريزيق الحربي، صالح عبد الرحمن شاهر السرداح، عبد الرحمن سعود المطيري، الحميدي حمدان رشيد الحربي، خالد عبدالله صالح المعثم، غضيان ضيف الله الحربي، عبدالله ضاحي الحربي، ايمن يونس المسلماني، سعود فلاح مريزيق الذويبي، محمد علي صالح الدغيم، نواف محمد مبارك الحربي، علي عبدالله صالح السبعان، علي عبدالله سليمان السحيم، محمد بخيت حمد احمد، احمد ممدوح ظاهر الحربي، محمد علي محمد احمد الكثيري، سعود عبدالله عبد الرحمن الحربي، حمود علي المطيري، عبدالله محمد المثيب، فيصل عويمر حامد المطيري، محمد سليمان صالح الدغيم، عبيد مقبل يحيى الحربي، خالد محمد الحميد، هيثم خالد الخطيب، خليل شليل مفحم المطيري، عبد الرحمن دهام الحربي، عيسى عنيبر علي الحربي، سامح احمد مخلوف، سالم بركة شارع الحربي، محمد ثعار فالح العوفي، وليد محمد فتحي صالح، خالد محمد كبيثان العتيبي، محمد جلال السنوسي، احمد محمود علي عبد الجليل، احمد يونس المسلماني، عبد الهادي صالح الحربي، سعود عيسى عبدالله الحربي، فلاح عمر الذويبي، محمد عبدالله مسمير الحربي، عبدالله جزاء الحربي، عوض كامل هادي الحربي، صالح فهيد جدوع الحربي.

عودة العيسى

الاستاذ ابراهيم العيسى وكيل وزارة المالية المساعد للشؤون المالية والجمركية بالمنطقة الشرقية باشر عمله يوم امس الاول بعد ان تمتع باجازته السنوية التي قضاها داخل ربوع المملكة.

مشيرات

سمعت ● رأيت

□ قرات ان الادارة العامة للمرور قد حددت نهاية يوم ١٥/٦ اخر موعد لفحص السيارات ذات الموديل ٨٢م فما اقل...

* * *

□ وسمعت ان محطة الفحص الدوري لا زالت تتلقى يوميا زحفا هائلا من السيارات لا يمكن معه الجميع من فحص سياراتهم خصوصا المرتبطين باعمال لا تسمح ان يضيعوا اوقاتهم في الزحام.

* * *

□ رايت ان الحركة المرورية لا زالت مربكة جدا في شارع التخصصي المسار المتجه شمالا وشارع العليا العام.

(التوقيع انا)

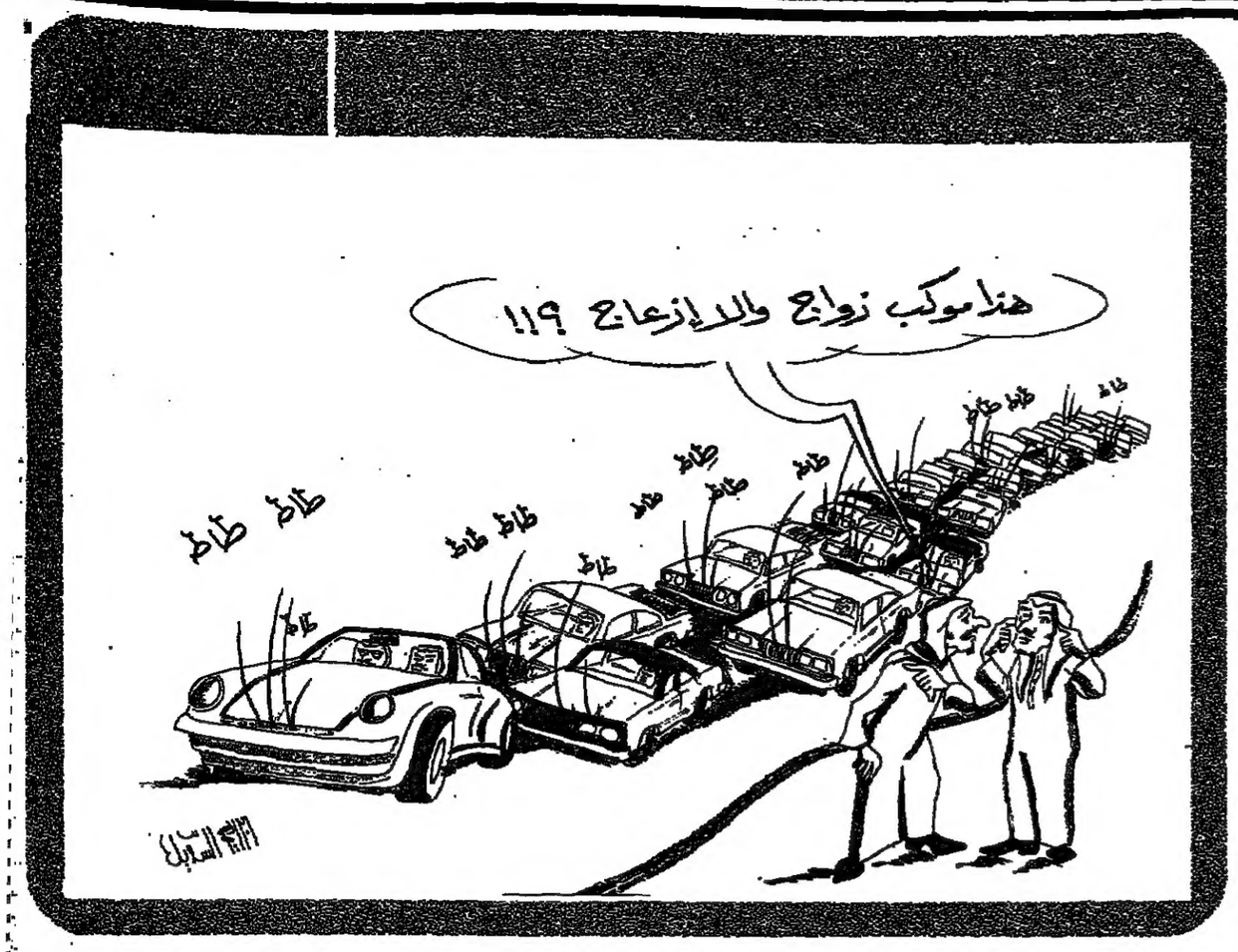

ابن عوجة يشكر الامير طلال :

مليون دولار.. لتطوير رياض الأطفال

كتب/مندوب الجزيرة:

بعث الرئيس العام لتعليم البنات الشيخ/محمد بن عبدالله بن عودة بخطاب شكر لصاحب السمو الملكي الامير طلال بن عبد العزيز رئيس برنامج الخليج لدعم منظمات الامم المتحدة الانمائية وذلك اثر تلقيه خطاب سمو الامير طلال المتضمن الافادة بموافقة لجنة ادارة برنامج الخليج العربي على تخصيص مبلغ مليون دولار امريكي للمساهمة في المشروع الخاص بتطوير مرحلة رياض الاطفال بالرئاسة والذي سيتم تنفيذه على مدى ثلاثة اعوام بالتعاون من قبل كل من الرئاسة وبرنامج الخليج العربي ومنظمة اليونسيف كما تلقى ايضا صورة خطاب سمو الامير طلال الموجه للمدير العام لمنظمة اليونسكو حول الموضوع ذاته. وتمنى ان تكون هذه المبادرة فاتحة خير لانجاح المشروع وابرازه الى حيز التنفيذ في المستقبل القريب. كما اشار الى انه عطفا على التفاهم الذي تم مع سمو الامير طلال اثناء الاجتماع بمكتب سموه لبحث مجالات التعاون بين الرئاسة وبرنامج الخليج العربي بصفة عامة والاطار العام للمشروع المقترح بصفة خاصة حيث استحسن سموه تشكيل لجنة مشتركة من الرئاسة وبرنامج الخليج العربي للتنسيق والاعداد والمتابعة اللازمة لتنفيذ المشروع فقد تقرر ترشيح مدير عام الشئون الثقافية بالرئاسة عبدالله بن سلمان الخليف ممثلا من الرئاسة في لجنة التنسيق، كما تقرر ترشيح المديرة العامة للتوجيه التربوي بالرئاسة الهام عبد الفتاح ميقاتي لتتولى مع المختصات لدى برنامج الخليج لدعم منظمات الامم المتحدة الانمائية ولدى منظمة اليونسكو الاعداد والمتابعة الميدانية ووضع البرنامج الزمني للتنفيذ خلال الفترة المحددة.

رسالة ماجستير

■ تناقش بعد صلاة مغرب هذا اليوم الاثنين في قاعة كلية اصول الدين رسالة الماجستير التي تقدم بها الدارس في الكلية احمد بن صالح الصمعاني وعنوانها تحقيق كتاب (القضاء والقدر) للبيهقي وتتكون لجنة المناقشة والحكم على الرسالة من فضيلة الدكتور سالم ابن عبدالله الدخيل عضو هيئة التدريس بالكلية رئيسا وفضيلة الشيخ صالح بن محمد الرشود عضو هيئة التدريس بالكلية عضوا، وفضيلة الدكتور باسم فيصل الجوابرة عضو هيئة التدريس بالكلية عضوا..

■■ اخي المواطن..

□□ حماية لصحة نسائنا واطفالنا حديثي الولادة من مرض التيتانوس (الكزاز) يجب تحصين من لم يسبق لهن التحصين من السيدات والبنات في سن الاخصاب (١٥-٤٤ سنة) بجرعتين من لقاح الكزاز بينهما اربعة اسابيع.. والتحصين يكسب مناعة لمدة خمس سنوات..

التوعية الصحية بوزارة الصحة

العامر في محاضرة تربوية

■ حائل - مكتب الجزيرة - عبدالله المنصور..

■ ضمن النشاط الثقافي لادارة منطقة حائل التعليمية يلقي الشيخ صالح عبدالمحسن العامر مدير الشئون التعليمية والفنية بادارة التعليم محاضرة تربوية بعنوان «قضايا تربوية معاصرة» وسوف تلقى على مسرح ادارة التعليم في تمام الساعة الثامنة من مساء هذا اليوم الاثنين والدعوة عامة للجميع..

دورات تدريبية لمعلمات حائل

■ حائل - مكتب الجزيرة - عبدالله المنصور.

تنظم ادارة تعليم البنات بمنطقة حائل دورة في محو الامية وتعليم الكبيرات في الفترة من ١٤٠٧/٦/١٨هـ وحتى ١٤٠٧/٦/٢٧هـ وقد بلغ عدد الملتحقات بهذه الدورة (٢٥) معلمة..

الجدير بالذكر ان هذه الدورة تنفذ لاول مرة خلال الفترة الصباحية بعد ان تم توزيع جداولهن. لتفادي حدوث اي خلل في مسيرة اليوم الدراسي..

وقال احمد بن حمد الفقيه مدير تعليم البنات ان هذه الدورة ستكون بداية لعدد من البرامج التدريبية التي ستقوم الادارة بتنفيذها في مختلف المجالات التعليمية... خلال النصف الثاني من هذا العام.. واشار الى انه تم توفير جميع المواد واللوازم التدريبية اللازمة لانجاح هذه الدورة والافادة منها بشكل جيد..

خصوصيات

■ احتفل الملازم سعد مفلح الجهني من جوازات جيزان على كريمة فرج الزايدي بالمدينة المنورة حياة زوجية سعيدة..

■ عاد وكيل الرقيب عبدالوهاب محمد الشهراني احد منسوبي شرطة منطقة الرياض من اجازته التي قضاها داخل المملكة..

■ الرقيب اول بوحدة الدوريات والنجدة بحوطة سدير عبد الرحمن محمد السلمان رزق بمولود اسماه «عدنان» عمرا مديدا للصغير..

■ رزق مشرف النشاط الكشفي بالمعهد الثانوي الصناعي بالهفوف مؤيد عبدالرزاق ايوب العبيدي بمولودة اسماها (اسراء) .. تهانينا..

■ رزق الاستاذ عبدالقادر الاحمدي مساعد خدمات المقاسم باتصالات المدينة المنورة بمولودته الثانية «ولاء» مبارك وعقبال الفارس الجديد..

□ الجهني □

□ الشهراني □

□ السلمان □

□ العبيدي □

خصوصيات

■ حصل علي سكيت النويصر على درجة البكالوريوس من جامعة الملك سعود كلية التربية/ دراسات اسلامية تخصص تفسير وحديث في الفصل الاول.. تهانينا للنويصر وعقبال الدكتوراه..

■ تلقى رقيب اول/ محمد عبدالله العتيبي من منسوبي شعبة مرور الخرج شهادة تقدير من صاحب السمو الملكي الامير سلمان بن عبد العزيز امير منطقة الرياض على جهوده خلال عمله بالمرور..

■ يغادرنا عايش عليثة المطيري احد منسوبي مرور الدوادمي الى لندن في رحلة علاج لابنه طلال.. تمنياتنا بالشفاء لطلال والعود الحميد لهما.

■ طلال ابراهيم السبر من منسوبي شركة الراجحي للصرافة والتجارة فرع حوطة بني تميم رزق بمولود اسماه (ابراهيم) السبر وعد الاصدقاء والاحباب باقامة حفل للمناسبة..

□ النويصر □

□ العتيبي □

□ المطيري □

□ السبر □

تخرج ٦٥ متدربا بجدة

يحتفل مركز التدريب المهني بجدة في نهاية الشهر الحالي بتخريج خمسة وستين متدربا في تخصصات مختلفة. صرح بذلك لواس مدير العلاقات بفرع المؤسسة العامة للتعليم الفني والتدريب المهني بجدة عبد الرازق نجدي.

واوضح ان عدد الخريجين من قسم الكهرباء العامة ٢٠ متدربا بالاضافة الى احد عشر متدربا من الخطوط السعودية في قسم التبريد والتكييف وعشرة متدربين في الميكانيكا العامة بالاضافة الى اربعة وعشرين متدربا في قسم الراديو والتليفزيون واضاف النجدي انه ستبدأ في اول شهر رجب القادم دورات جديدة في قسم الميكانيكا واللحام والكهرباء العامة والنجارة والجديد بالذكر ان مركز التدريب المهني بجدة قام مؤخرا بتخريج اربعة وعشرين متدربا في قسم ميكانيكا السيارات

مزرعة للبيع
مزرعة في بلدة سدوس
تبعد عن الرياض بسبعين كيلو متر المعروفه (بالوسيطى) بابار ماؤها عذب
المراجعة / الرياض ت ٤٤١٤٨٨٩ محمد / من الساعة الرابعة وحتى التاسعة مساء

إعلان هام
يعلن صاحب السمو الملكي الأمير / يزيد بن سعود بن عبد العزيز آل سعود وسمو الأميرة / نوره بنت ناصر بن عبد العزيز آل سعود عن فقد الختمين الرسميين الخاصين بهما والموضح صورتهما أدناه وتعتبر لهذه الأختام ملغاه من تاريخ الإعلان . وأي أوراق تحمل الختمين المفقودين غير مسئولين عنها لذا لزم التنبيه

« حركة القطارات »

حركة القطار من الرياض إلى الدمام السبت، الاحد، الاثنين، الثلاثاء الساعة ٧,٥٥ صباحا، يصل الى الهفوف الساعة ١٠,٢٧ صباحا، ومغادرة الهفوف الساعة ١٠,٣١ صباحا، ويصل الى ابقيق ١١,٠٤ ظهرا، ويغادر محطة ابقيق الساعة ١١,١٧ ظهرا، ويصل محطة الدمام الساعة ١٢,١٠ ظهرا.

●● حركة القطار من الدمام الى الرياض :

يتحرك القطار من الدمام الى الرياض الساعة ٧,٣٠ صباحا ويصل ابقيق الساعة ٨,١٩ صباحا ويغادر ابقيق الساعة ٨,٢١ صباحا ويصل الهفوف الساعة ٩,٢ صباحا ويغادر الهفوف الساعة ٩,٦ صباحا ويصل الرياض الساعة ١١,٣٨ .

●● الحركة من الرياض الى الدمام :

الاربعاء / الجمعة.

يتحرك القطار من الرياض الساعة ٣,١٠ عصرا ويصل الهفوف الساعة ٥,٤٢ ويغادر الهفوف الساعة ٥,٤٤ ويصل ابقيق الساعة ٦,٢٧ مساء ويغادر ابقيق الساعة ٦,٢٩ مساء ويصل الدمام الساعة ٧,١٨ مساء.

●● حركة القطار من الدمام للرياض:

يتحرك القطار من الدمام الساعة ٢,٤٥ ظهرا ويصل ابقيق الساعة ٣,٣٤ عصرا ويغادر ابقيق الساعة ٣,٣٦ عصرا ويصل الهفوف الساعة ٤,١٧ عصرا ويغادر الهفوف الساعة ٤,٢١ عصرا ويصل الرياض الساعة ٦,٥٣ مساء.

« مواقيت مواعيد العلم »

●● الدول العربية :

ابو ظبي ٩٧١٢ - دبي ٩٧١٤ - مسقط ٩٦٨ - قطر ٩٧٤ - الكويت ٩٦٥ - البحرين ٩٧٣ - الشارقة ٩٧١٦ - بغداد ٩٦٤١ - القاهرة ٢٠٢ - تونس ٢١٦١ - الرباط ٢١٠٢ - الخرطوم ٣٤٩ - عمان ٩٦٢٦ - دمشق ٩٦٣ - طرابلس الغرب ٢١٨٢١ - بيروت ٩٦١ - الجزائر ٢١٣

●● الدول الاسيوية :

تايوان (الصين) ٨٦٦ - سنغافورة ٦٥ - هونج كونج ٨٥٢٥ - طوكيو ٨١٣ - كراتشي ٩٢٢١ - بومباي ٩١٢٢ - بانكوك ٦٦٢

●● الدول الاوروبية :

برشلونة ٣٤٣ - بون الغربية ٤٩٢٢٢١ - دبلن ٣٥٣١ - روما ٣٩٦ - لشبونة ٣٥١١٩ - لندن ٤٤١ - بروكسل ٣٢٢ - كوبن هاجن ٤٥٢ - ستوكهولم ٤٦٨ - جنيف ٤١٢٢ - باريس ٣٣١ - لوكسمبورج ٣٥٢ - موناكو ٣٣٩٣ - فيينا ٤٣٢٢٢ - امستردام ٣١٢٠ - اثينا ٣٠١

●● الدول الامريكية :

مونتريال ١٥١٤ - واشنطن ١٢٠٢

الصيدليات المناوبة الليلة في مناطق المملكة

■ الرياض - السقاف شارع منفوحة العام . الحزيمي شارع الـ ٤٠ بالملز - خالد شارع الـ ٨٠ بالسليمانية - الراجحي شارع المطار - المنار شارع الـ ٤٠ بالنسيم - الجامعة مركز العقارية التجاري - الانوار شارع السويدي العام - الحديثة شارع العود العام - الامين ام الحمام الشارع العام - الدوحة شارع الـ ٤٠ بظهرة البديعة - الشعلة شارع الـ ٦٠ بمنفوحة - نساح شارع البطحاء - وائل شارع العروبة - الباطن شارع الـ ٤٠ بالربوبة - صلاح الدين شارع العروبة ■ جدة الجزيرة البغدادية طريق المدينة - الحرمين باب مكة - زمزم دوار الجامعة - الروضة ك ٣ طريق مكة - مونديال البغدادية طريق المدينة جوار وزارة الخارجية - الكورنيش شارع الكورنيش - هديل طريق المدينة النازل - السلامة حي السلامة - مروان شارع الامير متعب - الغناء باب مكة - سلامتك شارع ابو الطيب المتنبي - الزهور حي النوادي ■ الطائف - الحياة حي القمرية - الحرمين خلف مستشفى الملك - النهضة الحوية جوار المستوصف ■ الدمام الشعب شارع الامير منصور ■ حفر الباطن الرشيدي شارع الامارة ■ الخرج العمودي ■ الجبيل القصيم شارع جدة ■ القطيف الشفاء شارع الامارة ■ الثقبة الخليج شارع شقراء ■ الخبر الشرق تقاطع شارع الملك خالد - سيهات الخليج الشارع العام ■ صفوى الصفاء الشارع العام ■ رحيمة الهيال ■.

« هواتف السفارات »

□□ الدول العربية

الامارات ٦٨٠٣ - ٤٨٢ - البحرين ٢٨٨٨ - ٤٦٣، سلطنة عمان ٠٦١٠ - ٤٦٥، قطر ٥٦٨٥ - ٤٨٧، الكويت ٣٥٠٠ - ٤٨٨، السودان ٩٦٦٦ - ٤٨٢، المغرب ٤٩٠٠ - ٤٦٥، تونس ٤٦١١ - ٤٦٥، الجزائر ٣٠٢ - ٤٦٤، العراق ٣٩٢٩ - ٤٩١، اليمن العربية ٢١١٨ - ٤٦٤، اليمن الجنوبي ٥٥٢٥ - ٤٥٤، مصر ٤٤٢٨ - ٤٠١، سوريا ٣٨٠٠ - ٤٦٥، لبنان ١٠٠٠ - ٤٦٥، الاردن ٣٧٣١ - ٤٥٤، الصومال ٠١١١ - ٤٥٤، جيبوتي ٣١٨٢ - ٤٥٤

□□ الدول الافريقية

الكاميرون ٣٠٣ - ٤٨٨، اثيوبيا ٥٢٨٥ - ٤٧٧، مالي ٤١٢٠ - ٤٧٨، السنغال ٢١٤٤ - ٤٥٤، تشاد ٧٧٠٢ - ٤٦٥، اوغندة ٤٩١٠ - ٤٥٤، نيجيريا ٧١٧١ - ٤٧٦، كينيا ١٢٢٨ - ٤٨٨، رواندا ٨٠٨ - ٤٥٤، بوروندي ١١٥٥ - ٤٦٤، زامبيا ٠٩٠٠ - ٤٩١، سيراليون ٦٦٠٢ - ٤٦٥، غينيا ٠٦٣١ - ٢٣١، غانا ١٣٨٣ - ٤٦٤، النيجر ٣١١٦ - ٤٦٤، جزر القمر ٨٩٠٩ - ٤٦٥، جامبيا ٦١٥٦ - ٤٥٤

□□ الدول الاسيوية

الفلبين ٠٧٧٧ - ٤٥٤، باكستان ٩٩٠٠ - ٤٧٦، تركيا ٦٥٣٥ - ٤٦٥، اندونيسيا ٢٢٨٢ - ٤٨٨، ايران ٦١١١ - ٤٨٢، ماليزيا ٣١٠٠ - ٤٠١، الهند ٧٠٠٦ - ٤٧٧، سيريلانكا ٤٢٠٠ - ٤٦٣، بنجلاديش ٥٣٠٠ - ٤٦٥، اليابان ١١٠٠ - ٤٨٨، تايلاند ٤٣٢٥ - ٤٦٣، سنغافورة ٧٠٠٧ - ٤٦٥، كوريا ٢٢١١ - ٤٨٨، الصين ١٩٠٠ - ٤٨٨، نيبال ٤٧٥٨ - ٤٠٢

□□ الدول الاوربية

المانيا الغربية ٤٨٠٠ - ٤٦٥، اليونان ٥٠٣٦ - ٤٦٥، السويد ٢١٠٠ - ٤٨٨، فرنسا ١٢٥٥ - ٤٨٨، بلجيكا ٢٨٨٨ - ٤٨٨، سويسرا ١٢٩١ - ٤٨٨، ايطاليا ١٨٢٣ - ٤٥٤، النمسا ٧٤٤٥ - ٤٧٧، بريطانيا ٠٠٧٧ - ٤٨٨، النرويج ١٩٠٤ - ٤٨٨، الدنمارك ٣٣٣ - ٤٦٥، فنلندا ١٥١٥ - ٤٨٨، نيوزيلندا ٦٦٠٢ - ٤٧٦، استراليا ٢١٤٥ - ٤٠١، مالطا ٢٣٤٥ - ٤٦٣، البرتغال ٤٦٨٨ - ٤٦٤، اسبانيا ٠٦٠٦ - ٤٨٨

□ دول امريكا

الولايات المتحدة ٢٨٠٠ - ٤٨٨، كندا ٢٢٨٨ - ٤٨٨، الارجنتين ٠٦٤ - ٤٦٥، فنزويلا ٧٨٦٧ - ٤٧٦، المكسيك ١٢٠٠ - ٤٧٦، البرازيل ٨١٣ - ٤٨٨، الاوروغواي ٣٤٦٨ - ٤٧٦.

هكذا من الأصل

هكذا اعتد الأصل

وقفة أخرى مع محمود رداوي:

الضمير الأدبي.. وعشوائية النقد..

• لم أهدف إلى دراسة كتاب الكاتب.. أو التعليق عليه..

• في كتاب رداوي.. أحكام عامة وسريعة

بقلم الدكتور:
احمد السعدني

خامسا: اثار الكاتب قضية هامة في فكرنا العربي، القضيةهي: كيف نقدم انفسنا للاخرين. قال كلاما عن «بيكيت» ورأيه في عشوائية الشعر العربي، ثم ربط الكلام بكلام عن «سارتر». واشار الى ما فعله «سارتر» في عام ١٩٦٦ وموقفه من القضية الفلسطينية، وهو الذي كان المثقفون العرب يحترمون موقفه الموضوعي وعلى وجه الخصوص موقفه من عار الفرنسيين في الجزائر. عام ١٩٦٦م قرر سارتر ان يقوم بزيارة للبلاد العربية المحيطة بفلسطين المحتلة، وان يزور فلسطين المحتلة، والفلسطينيين في قطاع غزة ليدرس القضية عن قرب، ثم خصص عددا من مجلته «الازمنة الحديثة» التي يصدرها للقضية الفلسطينية، وجعل الدعوة لاي مفكر عربي او يهودي مفتوحة للكتابة عن القضية وزار مصر والبلاد العربية الاخرى التي تحيط بالوطن المحتل فلسطين، وان انس لا انس هذا اليوم القى «سارتر» محاضرة بقاعة الاجتماعات الكبرى بجامعة القاهرة، لم يحضرها احد من المسؤولين المصريين، واقتصر الحضور على بعض طلبة واساتذة قسم اللغة الفرنسية بالجامعة، ما حدث في مصر حدث في البلاد العربية الاخرى، عدم الاهتمام وعدم شرح القضية بشكل جيد. في حين لا انسى ايضا صورة نشرتها جريدة الاهرام «لسارتر» وهو يلقي محاضرته في «الجامعة العبرية» في القدس وفي الصف الاول من الحاضرين كان يجلس مستمعا «موشي ديان» استطاع اليهود ان يدافعوا عن الباطل افضل مما استطاع العرب ان يدافعوا عن الحق. كذلك جاء العدد الخاص بالقضية من مجلة «الازمنة الحديثة» مقنعا للراي العام العالمي بباطل اليهود على حساب حق العرب. لقد جاء عدد المقالات التي كتبها اليهود دفاعا عن باطلهم اضعاف المقالات التي كتبها العرب دفاعا عن حقهم. اليست هذه مصائبنا نحن؟ لا نستطيع ان نقدم فكرنا للعالم. يقول الكاتب «ما المانع من الكلام

□ محمد علي قدس □

□ سارتر □

دوما عن امجادنا وحضارتنا ومعرفة ردود الاخرين عن تاريخنا وابتكاراتنا العلمية واثرها على الحضارة الغربية» وازعم ان الواجب علينا ان نفعل دوما ـ لا نتكلم فقط ـ لنعود الى امجاد حضارتنا الاسلامية والافعال الحضارية تاتي بالجهد الشاق ويكفينا ما قيل عن امجادنا، فغيرنا يعرفه لان النهضة الاوروبية قامت على فهم الفكر الاسلامي والحضارة الاسلامية. ما احوجنا الى العمل والفعل لتخرج حضارتنا الاسلامية من اللاوعي الى الوعي، فالذي تخلف هو المسلمون وليس الاسلام، الذي تخلف هو الانسان وليس الحضارة

سادسا: قضية الضمير الادبي الذي يزعم الكاتب انه قد فقد ويستشهد على ذلك بأن جل الاراء التي قيلت في كتابه «دراسات في القصة السعودية والخليج العربي» تنصب على مقدمته ولم يجشم احد نفسه عناء مطالعة متن الكتاب، وينقد رؤانا وتذوقنا الادبي حيال اكثر من خمس عشرة مجموعة. ويضيف «ولكن يبدو ان الحساسيات الاخرى هي التي تلعب دورها في الخصومات النقدية التي من جرائها تتخلى عن الضمير الادبي، ويذكر مثالا لفقد الضمير الادبي والحساسيات ودراسة الجزء دون الكل والحكم على اساسه مقالي عن القصة القصيرة السعودية المعاصرة المنشورة بجريدة الجزيرة (العدد ٥١٣١/ ١٤٠٧/٢/١٣ هـ واحب ان اشير الى مجموعة من الملاحظات:

١ ـ ان هدفي من ذكر تعريف الكاتب للقصة كان ضمن اطار الوقوف امام مفهوم القصة القصيرة السعودية المعاصرة التي يحددها الكاتب بقصته، ويحددها الناقد رصدا ودراسة ورؤية. ولم يكن من هدفي دراسة كتاب الكاتب او التعليق عليه. لان الكتاب «دراسات في القصة السعودية» ليس كتابا في نقد القصة، حيث لا ينطبق عليه مفهوم النقد علما ومنهجا، وانما هو في اقصى ما وصل اليه من وقوف امام المجموعات القصصية، انطباعات نقدية يحكمها الذوق النقدي الشخصي، واذكر مثالا واحدا لان المقام لا يسمح باكثر من مثال واحد يتناول الكتاب ثلاث مجموعات هي «صواسم الشمس المقبلة» لمحمد علي قدس، وايلم مبعثرة لفؤاد عبد الحميد عنقاوي و«العقل لا يكفي» لمحمد علي الشيخ في ثماني صفحات (١٧١ ـ ١٧٨)

والمجموعات الثلاث مجتمعة في ثمان وثلاثين قصة قصيرة لا يقف الكاتب اذن امام القصص ولكنه يعبر عبورا فيه احكام عامة وسريعة من مثل: «ولقد استطاع القصاص في قسمه الاول ـ ما عدا غثاء السبيل ـ ان يوحي بعالم قصصي: متميز بخصائصه الفنية والنفسية التي تلمحها في قصص ادغار الان بو، واجاثا كريستي، والفريد هيتشكوك. وغيرهم يقول هذا الكلام عن مجموعة «محمد علي قدس» «مواسم الشمس المقبلة، وانا لا افهم العلاقة الفنية او التمييز الفني والنفسي الذي

يشير اليه في قصص المجموعة او الاشارة الى ادجار الان بو، او اجاثا كريستي مع ما بينهما من تفاوت، فكريستي اشهر من كتبت القصة البوليسية التي تقوم على المطاردة والبحث عن المجرم. اما هيتشكوك فنحن لا نعتبره كاتبا قصصيا وانما هو مخرج الرعب في السينما الامريكية والافلام التي يكتب قصصها لا تدخله في عداد الكتاب وليس في مجموعة

□ هيتشكوك □

«محمد علي قدس» التي تحوي ثلاث عشرة قصة سوى قصتين فيهما رعب وخوف وهما «المشوار اللعين» و«الشيطان حوافره».

ان الاحكام العامة مصادرة، كما ان النص الادبي الذي يقف امامه الكاتب معاناة وتجربة يتطلب من الناقد الوقوف امامه معاناة وتجربة مماثلة.

٢ ـ ان ما يحدد موقف ورؤية الكاتب ما يقوله في مقدمة كتابه ففي هذه المقدمة يقف بالمتلقي امام مصطلحه وامام منهجه وامام الادوات التي سوف يستعملها في دراسته النقدية ان كان كتابا في النقد، لذلك جاءت رؤية الكاتب في المقدمة وفي ثنايا الكتاب شيئا واحدا ازاء تعريفه للقصة الذي اشرنا اليه في مقالنا السابق.

٣ ـ اذا لم اقف من الكتاب موقفا نقديا ولم اطلق حكما مرتجلا كما يقول الكاتب لان تناولي كان لجزئية صغيرة في مقدمة كتابه تشير الى رؤيته النقدية.

٤ ـ ان دراسة الادب المقارن دراسة لها اسسها وادواتها فلا نقول مثلا كما قال الكاتب في مقاله ولم يقل في كتابه بتاثر «محمد علي قدس» بقصص (ادجار الان بو وكريستي وهيتشكوك) ولكن نقول ان الكاتب قد تاثر بكاتب ما في لغة اخرى في قصة نحددها ونحدد بالدقة الشديدة اين هذا التاثير اما التعميم فليس من الادب المقارن في شيء.

٥ ـ لا اعرف لماذا يتصيد الكاتب الاخطاء في فقد اورد كلمة (تمشعش) التي وردت في مقالي بالجريدة وصححها (تعشش) وقد كتبتها كما كتبها هو صحيحة، ويبدو ان الخطأ في المطبعة، والاصل موجود في الجريدة ويمكن الرجوع اليه. في حين انني لم وان اتصيد له الاخطاء في مقاله هذا الذي بين ايدينا على كثرتها في تكوين الجملة وفي استعمال حروف الجر. وفي غيرها.

٦ ـ اشار الكاتب الى انني قد اخذت مأخذ فنية على المجموعة (مجموعة قدس) ولو قرأ الكتاب وبخاصة ص١٧٣ لعثر على ما استخلصه من مآخذ فنية للمجموعة مثل «تدخل المؤلف من خلال الشروح والتعليقات» ولوجد ذلك ايضا في امكنة اخرى لكتابنا ولكنها السرعة والاحكام المرتجلة التي تكشف طريقة بعض الكاتبين في مجال النقد، وان تعرض للمقدمة فلماذا لم يتعرض لما هو بصدده. وقد اعدت النظر في الصفحة التي اشار اليها ولم اجد المآخذ الفنية التي اشرت اليها من تدخل المؤلف.

٧ ـ ما كتبه الكاتب عن الضمير الادبي يجعلنا نتساءل اين الضمير الادبي في مقاله العشوائي.

وبعد فانني احمد للكاتب انه اثار مجموعة من القضايا الكبيرة في مجال الادب والنقد.

مع العطاءات الواعدة...

خطوة على خطوة

عرض: صياد الفوارس

في هذه الايماضة السريعة سنتناول مجموعة من العطاءات التي ظهرت على صفحات ادب وثقافة في هذه الجريدة على مدى عددين متتاليين وهما ٥٢٠١الصادر في يوم الخميس ١٤٠٧/٤/٢٤هـ والعدد ٥٢٠٨ الصادر في يوم الخميس ١٤٠٧/٥/١هـ

اما ما في العدد الاول فهي قصيدة واحدة فقط والبقية فهي خمسة عطاءات في العدد التالي:

وهي على الترتيب:

١ـ مناجاة حمامة.. قصيدة عمودية.. سفير بن خلف القثامي.

٢ـ رسالة ادبية.. قصيدة عمودية.. بدور السويلم.

٣ـ الهوى.. قصيدة عمودية.. احمد عمر محمود شيخ.

٤ـ طيفك.. خاطرة عاطفية.. عبير صالح العتيبي.

٥ـ بحور وينابيع.. علي عبدالعزيز المهوس.

٦ـ عزاء للذكريات.. ابيات عمودية.. روابي المشاري.

وهذه العطاءات سنتناول منها خمسة فقط.

اما واحدة منها فاني ساتركها وذلك لتحقق الشرط الذي وضعته في الحلقة الماضية من هذه الزاوية في خطوتي الثانية.

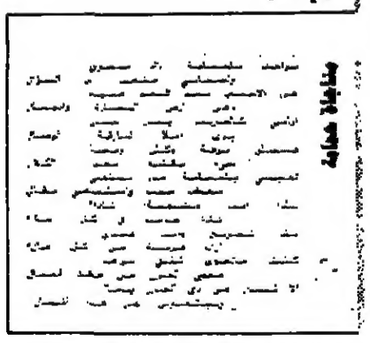
مناجاة حمامة

أولا: مناجاة حمامة.. سفير القثامي.

القصيدة من بحر الوافر، احد البحور الخليلية، استقامت وزنا، ولا عيب فيها إلا ما اشير اليه لاحقا.

اما من ناحية المضمون فهي لا تعدو كونها كلمات متراصة حققت التجانس التنغيمي والجرس الموسيقي الذي ادرجها ضمن البحور الشعرية فقط.

انت يا اخ سفير تمتلك الموهبة. ولديك القدرة على النظم.. وثروتك اللغوية لا بأس بها. وان كنت استعنت اثناء النظم استعانة مباشرة بالمعاجم والدواوين فخانك وضع بعض القوافي احيانا.

ولكن هذا لا يعيب المهم ان تتقبل ما يوجه اليك من ملاحظات سواء من المقربين اليك أو من سواهم.

ومتى اليك بعض الملاحظات:

١ـ في البيت الأول ارتباط مباشر بالذي يليه فانت تقت الى السؤال عن الاحباب وهذه عبارة مقسومة بين بيتين وهو عيب من عيوب الشعر يسمونه (التضمين).

٢ـ في البيت الخامس جاءت كلمة (يعطب) ولعلها (يعطف) او اني لم افهمها!!

٣ـ في البيت السادس:

لماذا انت مشجنة؟ لماذا؟

لماذا حزنك في كل حال؟

اوردت كلمة (مشجنة) اسم فاعل من الشجن على ان فعله (اشجن) وليس هناك فعل من هذا اللفظ متعد بالهمز ولم اجده من كلام العرب بل هو (شاجن) و (شاجنة) واستخدامك لها من عندك مخالفة منك لقواعد اللغة مسموعها ومقيسها.

ثم في البيت نفسه كررت كلمة (لماذا) دون موجب.

وهناك كلمة (حزنك) من البيت الانف الذكر وردت مستوجبة اشباع حركة الكاف كي يستقيم الوزن. وهذا مما لا يفتقر في الشعر فانتبه له.

٤ـ بالغت في مخاطبتك للحمامة حتى اصبحت تعرف جميع اهلها واقاربها عندما وصفتها بانها ـ حسب رايك ـ قريبة من كل غال.

لماذا تحزنين وانت عندي

اراك قريبة من كل غال

٥ـ في البيت التاسع:

الا تسلين عن ذي الحزن يوما

وتبتعدين عن هذا المجال؟

في الشطر الأول اوردت اسم الاشارة (ذا) وعاملته معاملة الأسماء الخمسة فاستخدمته مجرورا بالياء، وهو ملازم للبناء على السكون المقدرة على الالف، فكان حقه ان يكون (عن ذا الحزن).

ثم ان عبارة الشطر الثاني برمتها عبارة مبتذلة لا ينزل الشعر ولا لغته الى مستواها او هي لا ترقى الى لغة الشعر.

٦ـ من البيت العاشر حتى نهاية الأبيات خانتك المعاني فأصبحت تخاطب بسطحية لا أثر للابداع الفني فيها.

٧ـ القصيدة بوجه عام قوامها السطحية والمباشرة ولم تتغلغل الى الأعماق بل هي اقرب الى الكلام المصفوف.

٨ـ انت يا اخ سفير ـ كما قلت لك سالفا ـ تمتلك الموهبة. فما عليك الا ان تنميها بالقراءة الدائبة.. ويستحسن ان تبني انتاجك على الاستشارة لمن هم اعلم بهذا الفن فلا بد ان تعرف احدا ذا مراس ومران له.

رسالة ادبية الى الملاك الطاهر

□ ثانيا:

رسالة أدبية.. بدور السويلم

اسلوب الرسائل بهذه الطريقة من اجل ابواب الأدب العربي وهو واحد من طرق عرض الخواطر والافكار عن طريق الكتابة بهذا النمط. واذكر اني ناقشت لك رسالة قبل هذه وهي على هذا المسار ايضا.

فكتابتك يا اخت بدور جميلة جدا ولديك قلم نابض واحساس مرهف ومقدرة طيبة على التعبير عن خلجاتك الدفينة ورؤاك العميقة فاكتبي ونعمي هذه الهواية فهي نعم المعين على قضاء أوقات الفراغ اذا ما غنيت بالقراءة المستوعبة.

واسمحي بأن ابدي بعض الملاحظات التي تتجلى في الآتي:

١ـ في السطور الأولى قلت: (فقد سبقني الى ذلك الكثير) كان الأولى قبل ان تدخلي (ال) على (كثير) ان تضيفيها الى نوعية هذا الكثير ومن اي جنس..؟ وما لجدرك بان تقولي (سبقني الى ذلك كثير من الناس) ثم تأتي بعد ذلك بها كما كتبتها لأن التعريف أولا تتبعه الاشارة اليه.

٢ـ قلت: (وان يجف غدير نفسي) اظنها ضعيفة.

٣ـ (الى شمس دنياي المشرقة على سماء وافق روحي) هي مشرقة في الأعلى.

٤ـ وما اضعف صيدلية الروح التي تسعف بأحسن العقاقير.

٥ـ في المقاطع الاخيرة استرسال جميل وعبارات متناسقة جاءت تفيض سلسالا عذبا من البهاء والرونق.

(رايتك كزهرة من أجمل ازهار الكون وازكاها عبيرا، رايتك كأجمل شمعة مضيئة تنير لي مساري واستمد من ضوئها بريق عيني وضياء روحي).

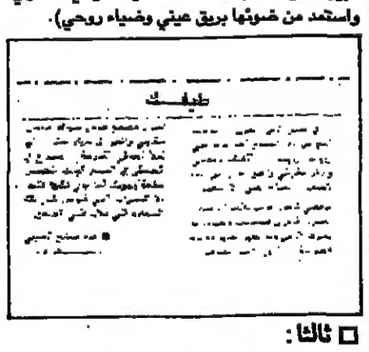
طيفك

□ ثالثا:

الهوى.. احمد عمر شيخ

يبدو ان عطاءك غزير ونبعك ثر، فانت تكتب بكثرة يا اخ احمد. وقد وقفت على كتابات جميلة وكثيرة لك في هذه الجريدة وغيرها وقد تناولت شيئا منها فيما سبق.

انت موهبة جيدة في مجال الشعر وتستطيع ان تطرقه بروح الواثق المطمئن لأن لديك مقومات اساسية فيه قد لا توجد لدى سواك من الناشئة.

هذه المقاطع الثلاثة التي جاءت بها ابياتك السلسة الجميلة لا عيب فيها إلا النظرة التي وقفت عندها في المقطع الثاني وهي التشاؤم فحبذا لو كان دخول هذه النظرة دون أن تظهر فيها آثار يد الصانع.

لا تعليق لدي على القصيدة فهي جميلة ولعل فيما ذكرتك به من توجيهات سابقة ما يغنيك.

□ رابعا:

طيفك.. عبير العتيبي

ما أجمل هذه العبارات وأعذبها واحلاها فهي قد جمعت زيادة على رقة الالفاظ روعة التصوير وجمال الأسلوب وتناسق الصور فهي جاءت بعاطفة تعبيرية نابعة من قلب صادق فداعبت أوتار القلوب وما أجمل الكتابة اذا جمعت بين الصدق العاطفي والخيال التصويري فهي بهذا ترقى الى أسمى صور التعبير.

لي ملاحظة واحدة عليك يا أخت عبير وهي: ورود كلمة (تمتاح) في غير محلها فيظهر لي ان هذه الكلمة طرقت فكرك اثناء الكتابة فدونتها دون ان تفهمي معناها الدقيق.

واصلي الكتابة ونرجو لك التوفيق.

□ خامسا:

بحور وينابيع.. علي المهوس

ـ معفاة من التوجيه.

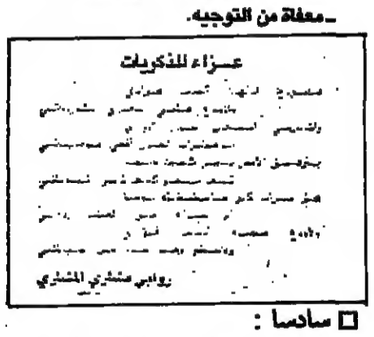
عزاء للذكريات

□ سادسا:

عزاء للذكريات.. روابي المشاري

مقطوعة عمودية جميلة حبذا لو كانت اطول وهي بهذا الحسن ثم ان البحر الذي طرقته من اعذب البحور الخليلية وهو بحر الرمل وتفعيلاته (فاعلاتن) ست مرات، ولكنه لا يستعمل تامه الا محذوفا، وصاحبتنا روابي المشاري استعملته صحيحا فجاء عندها هكذا:

يا رفيق الأمس يا من كنت حلما

كيف تجفو كيف تنسى اغنياتي

فاعلاتن فاعلاتن فاعلاتن

فاعلاتن فاعلاتن فاعلاتن

وصوابه ان يكون شطره الأول في تفعيلته الأخيرة (فاعلا) وتصول الى (فاعلن) وقد رايت كثيرا من الشعراء المحدثين يستعملونه بهذه الطريقة.. والذي احسبه انهم لا يعرفون عدم جواز ذلك وإلا لما استخدموه هكذا.. مع الأبيات تاتي جميلة فيه ولكنها مخالفة للقاعدة المألوفة والموروث الشعري الصحيح.. فبهذه الطريقة لا يصح إلا في التصريع.

□ الخطوة الثانية..

من المقومات الأساسية في الكتابة لغة الترقيم التي هي بحق دليل القارىء الى الفهم الصحيح والنهاية لعبارة والبداية لأخرى ثم انها لغة يمكن استخدامها لايجاز الكلمات واختصارها.

والذي الاحظه على كتابة كثير من الاخوة الواعدة افتقارها الى هذا العنصر الهام من عناصر الكتابة. فأرجو ان نراه مستقبلا.

□ خطوة بريئة..

وانطلق من القفص طائر.. انبت الريش فحلق في سماء الأدب.. انها القاصة القديرة والكاتبة الموهوبة (ديما).

نقول لك يا أخت ديما (مبارك) على هذا السمو الذي حققته في دنيا الكتابة وأنت تستحقين هذا بحق ونأمل ان تتسابق بقية الطيور في الانطلاق من عالم العطاءات الى عالم الأصالة والاستقلالية فالى الامام وفقك الله.

«غدا ينتهي البرد»

الى الطفلة التي ادخرت للشتاء كنزتها القديمة.

بكنزتها الصوفية العتيقة تأثثت بها النافذة وهي تتهجأ خلو الشارع من المارة كانت الشمس تدفعها عقارب الخامسة مساء الى قاع الأفق والهواء يستل كالماء البارد على اسطح المنازل متجها نحوهما. كانت النافذة نصف تائهة والغرفة نصف مضاءة وقطع من الصمت المظلم تتتابعها حينما سألته:

ـ متى ينتهي البرد ياعمي؟

تلعثم، فاض وجهه بالحيرة، طفح بالارتباك ايهما تقصد؟ اهذا الذي تتكمش له قامة النهار حتى يغدو في حجم الملابس الثقيلة والمدافىء ونار الغضا؟ أم ذاك الذي يسكنها ويلوي أضلاعها بريحه الباردة ويتنفس من عينيها؟ لكن.. متى كان الشتاء هما يؤرق هذا العصر؟ عصر الموضه عصر تسويق الدفء في مفاصل الشتاء. باستطاعة المرء مهما كانت درجة عوزه اتقاء جيوب البرد الخارجي لكن.. ان يهب البرد من الداخل ان يحتجب الصقيع في الاعماق بحيث لا يخضع لنبض الشمس فأين المفر؟ هذا هو السؤال وعلى حده اتكأ بعقله الكئيب واخذ يفكر.

ـ متى ينتهي البرد؟

لخذ الظل يلون جدران وشرفات المنازل ويؤطرها بتهاويم الأفق المقابل. ازدحم رأس الشارع البعيد بشاحنة مميزة اللون راحت تغني بصوت قبيح لمداخل الشارع الضيقة تمنت لو تستغرق طفولتها المعذبة في بطن الشاحنة وتمنى لو يصنع من غنائها النشاز نافذة للهرب والهرب من قبضة السؤال لكنها كانت قبضة محكمة وخلود تريد الاجابة بسرعة فهي لم تعد تستوعب اشياء كثيرة. لم تعد تستوعب ان تكون بهذا التداعي، ان تحمل عمودها الفقري بدون ان يسندها بدون ان يشدها بعصب الأمان ـ ثمة مرض ما قتل فيه الشعور بالعطاء فتحول الى ثغرة يعبرها البرد الى الاعماق. تهشم رأسها الصغير بحجارة الاسئلة المنهارة. التفتت اليه. وجدته يحرث وجهه باصابعه واضلاعه تحكي عكازها البديل تراوده الهزيمة.

خط دفاعها الثاني الذي حسبته لجة من العزم والصمود تحول الى سد عتيق من ملح العواطف المخبوء بين اصابعه. قطرة واحدة وتنهار الاصابع رفة جفن صادقة ويمتد لوجه خلود العراء

ـ تكلم يا عمي.. حدثني عن معطفي الابيض الذي سرقته مني العتمة وتركتني للبرد. حدثني عن صدر امسياتي الجميلة الذي تعذر علي لثمه. حدثني عن هذا الوهن الذي فرك وجهك وانا احدثك، غربت الشمس واشرقت المدينة بالمساجد وعنت الوجوه للحي القيوم.

اغلقت النافذة.. حشرت النور في بطن الغرفة اشعلت كفيها الصغيرين بالابتهال آمّن القلب ثمة ابتهال آخر أخذ يصنع مداراته في الاعماق ويوزع الدفء.

عواض شاهر العصيمي
مكة المكرمة ـ العزيزية

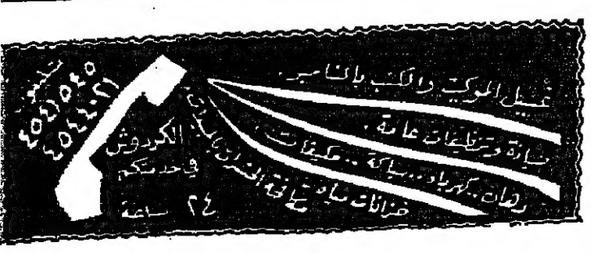

□ حمد القاضي □

□ عبدالله الغذامي □

شعر النقاد

المجلة العربية التي يرأس تحريرها الزميل الاستاذ حمد عبدالله القاضي نشرت في عددها الاخير قصيدة سبق نشرها للدكتور عبدالله الغذامي لتؤكد شاعريته الى جانب كونه ناقدا اكاديميا بارزا.. المجلة قالت ان الغذامي سبق له ان صرح لصحيفة «المدينة» انه قد تخلى عن نظم الشعر أو عاد عنه وتركت الحكم للقراء ليقولوا كلمتهم في قصائد النقاد للشعراء وأكدت ان قولهم هو الحكم الفصل.

ويبقى الود

الاستاذ سليمان الحماد أبدى عتابا هادئا على ملاحظة الاستاذ علي العمير التي أبداها في زاويته اليومية بجريدة «عكاظ» (تحت الشمس) والتي قال فيها: (ان رأي الاستاذ الحماد في قضية الملاحق الادبية في الصميم حقا ولكن بعد ان نستبعد قسوته وتعميمه ذلك ان ليس كل المشرفين كما وصفهم الاستاذ الحماد بل بعضهم فحسب وربما قلة منهم) ومصدر عتاب الحماد هو انه لم يطلق حكمه بعمومية كما اوضح ذلك العمير بل انه قال: (جهل بعض المشرفين على الملاحق والصفحات الأدبية بأهمية وماهية الادب ومحاولة التستر من غباء الجهل الأدبي برداء الحداثة).

الحماد اضاف قائلا: انه قد حاول الاتصال هاتفيا بأبي فوزي لمعاتبته وديا ولكنه لم يوفق فبلغها لجهينة لينقلها - صحفيا - الى الاستاذ العمير.

□ سليمان الحماد □

النادي الادبي يحتفل بالجاسر

□ حمد الجاسر □

اقام النادي الادبي بالرياض مساء أمس الاحد لقاءا تكريميا للعلامة الجليل الاستاذ الكبير حمد الجاسر وذلك بفندق زهرة الشرق بالرياض.

وقد شهد النادي حضورا كبيرا حيث خصصت صالتان احداهما للرجال والاخرى للنساء.

التفاصيل غدا

وعند جهينة يكتبها جهينة

□ د. محمد الرميحي □

□ محمد الشدي □

التوباد في الكويت

قام المكتب الاعلامي السعودي في الكويت بتوزيع عدد كبير من نسخ مجلة «التوباد» الفصلية التي تصدرها الجمعية العربية السعودية للثقافة والفنون بالمملكة وقد لقيت قبولا كبيرا من مثقفي الكويت وادبائها.

الدكتور محمد الرميحي رئيس تحرير مجلة «العربي» الكويتية قال في حديث خاص ان «التوباد» ومجلة «الحرس الوطني» واجهتان حضاريتان مشرقتان للمملكة تتميزان بالجمع بين الأصالة والمعاصرة وتقدمان جرعات ثقافية متميزة.

□ نزار قباني □

□ محمود درويش □

اجازة وعطاء

الزميل صالح خيري المحرر بـ «الجزيرة» عاد من اجازة قصيرة قضاها في ربوع الكنانة وحضر خلالها عددا من اللقاءات الثقافية ومنها معرض الكتاب الذي اقيمت على هامشه أمسيات ثقافية وشعرية شارك فيها عدد من الأسماء الادبية البارزة مثل نزار قباني، محمود درويش، فاروق جويده وغيرهم.

ولم يكتف الزميل خيري بذلك بل عاد محملا ببعض اللقاءات الثقافية التي اجراها مع بعض المثقفين والمفكرين والتي ستنشرها (أدب وثقافة) قريبا.

□ فاروق جويده □

□ صور من مهرجان جرش □

الحداثة بعد ١٠ سنوات

اديب مشهور وصاحب قلم متميز قال في حوار خاص ان قضية الحداثة التي يدور حولها الجدل كثيرا هذه الايام ستتلاشى تماما بعد ١٠ سنوات من الآن على الأكثر.. وعندما سئل عن اسباب ثقته هذه وكيف بنى حكمه القاطع اكد على ان مرد ذلك هو ان «القصيدة الحديثة» ستنتهي خلال هذه الفترة تماما وسيعود الشعر العمودي قويا اكثر من ذي قبل واستشهد بواقع الشعر الحديث الذي اخذ في التردي في البلاد العربية الاخرى وكذلك بالتفوق الهائل الذي يعيشه الشعر العمودي في المحافل الادبية ومنها مهرجان جرش والمربد وسواها .. وعلى مسؤوليته وحده يسوق جهينة الخبر :

.. والحوار يتواصل حول العطاءات الواعدة ..

«الحلقة الرابعة»

○ اصحاب العطاءات ينظرون الى الابداع من اعلى السلم

○ نريد ملاحق لا تبرز الانا فيها..

○ تخصصون ربع الصفحة للردود وربعا فقط للعطاءات!

○ لا تبخلوا علينا بحق التعبير

الاخ: علي العميم من كلية الدعوة والاعلام اجاب قائلا: ماذا قدمت الصفحات والملاحق الأدبية وما الذي لم تقدمه..؟ سؤال أجد صعوبة في الاجابة عنه لانني - لا أزعم - اني متابع جيد لتلك الملاحق الادبية وان قراتها فاجدني منجذبا للقراءة لاسماء معروفة ولم احاول ان اكتشف كتابات قد يكمن خلفها كاتب قادم!

والتقصير تجاه تلك العطاءات الواعدة - في تصوري - يتقاسم المسئولية عنه: الملاحق الأدبية والناقد والقارىء كذلك ازاء سلبيته امام اسماء لا تحفها شهرة ولا بريق.

دور المشرفين

ومشرفو الصفحات الادبية ينصب اهتمامهم على تزويد القراء بالثقافة والمعرفة والقيام برصد شامل لحركة الابداع في العالم العربي وكثيرا ما يقف دورهم عند هذا الحد!

صحيح ان ما يقومون به يشكل رافدا اساسيا لظهور مواهب وأصوات جديدة ولكن ليس بالثقافة وحدها يظهر بيننا شاعر او قاص فلو انهم - اي مشرفي الملاحق الثقافية - تعهدوا هذه الأصوات الجديدة بالاشراف والمتابعة لأعطت مدى افضل ونضوجا مبكرا.

الاهتمام ضعيف

ولعلنا لا نجافي الموضوعية اذا ما قلنا ان هذا الاهتمام ضعيف ولا يصل الى درجة (اخراج) أصوات جديدة فالملاحق الأدبية لا زالت تجتر ابداعات سابقة لاسماء معدودة ويتكرر نشرها ويتوالى النقد عليها تباعا.

والنقد يمارس تقصيرا تجاه تلك العطاءات الواعدة فنشر نتاجها ليس كافيا فسرعان ما يلفها النسيان وتسقط من ذاكرة القارىء ان لم تقم هذه الملاحق الأدبية بقراءات نقدية لنصوص الناشئة للتعريف بقيمتها وترسيخ مكانتها في مسار الابداع.

وعندما تقدم احدى الصحف أو المجلات على خطوة ايجابية تجاه تلك العطاءات تقابل بشيء أقرب الى الصمت وخذ مثلا لذلك ملحق «اليمامة» الأدبي (أصوات) الذي قدم أصواتا واعدة تتساءل بدهشة لِمَ لم تحتف الملاحق الأدبية ولا النقاد بهذه التجربة بقراءات نقدية لهذه النصوص..؟ وانما اكتفت هذه الملاحق بايراد خبر صغير عنها.

الاختيار مهم

ومطلوب من الناشىء ان يحسن في اختياره لما يقرأ.. وعندما ينشر لتلك العطاءات الجديدة ينبغي ان لا يفرد لنتاجها مكان خاص، وكأننا نصر على انهم ما زالوا ناشئة وبهذا نعزل كتاباتهم وتقلل من مكانتها، وقد أحسن الاستاذ محمد الحربي المشرف على ملف (أصوات) عندما ادرج قصائد لشعراء معروفين على مستوى الساحة الأدبية المحلية والعربية في هذا الملف.

العقبات

اما العقبات فأظنها في ان مشكلة بعض الملاحق الأدبية لا تتعامل الا مع (الماركات المسجلة) ولو انها قرأت المواضيع قبل ان تقرأ اسماء من كتبوها فلن تجد فرقا كبيرا فمن (البدايات) ما يكون مبهجا ومفرحا.. لكن هذه الملاحق لا تنحاز إلا الى العطاءات الجاهزة.

الاخ عبدالعزيز الحريشي من كلية اللغة العربية قال: اذا كان همنا هو الرقي بذوق القارىء وبمستواه الثقافي فاننا حينئذ نمحص ونغربل كل مادة قبل نشرها.. اما اذا كان القصد الامتاع والاكتفاء بالسطحي فلا مجال عندئذ للقارىء على هذه الملاحق.

والجواب على كل التساؤلات عند القائمين على هذه الملاحق.

□ الاخ حمد عبد القحطاني من الرياض قال في رده عن القضية:

قدمت العطاءات الواعدة للابداع الادبي في بلادنا وجها جديدا كله حيوية وتجديد فدائما تطالعنا هذه الصفحة والصفحات الأخرى في الصحف بابداعات شبابية من الجنسين تنم عن صحوة ثقافية كبرى قادمة للساحة الأدبية في بلدنا.

بعض الملاحق الأدبية قدمت هذه الدماء الجديدة وأثنت على جهودها والبعض الآخر من هذه الملاحق يصطدم بها طموح القلم الواعد وينكسر عند اول مشاركة له.. وذلك لعدم احتضان هذا الملحق لهذا القلم الواعد الذي يريد ان ينمو ويشب ويكبر على صدر هذه الصفحات.

والذي لم تقدمه هذه الملاحق الأدبية للقلم الواعد هو اسداء النصح والارشاد أو الثناء أو حتى نشر ولو مقطع بسيط من المشاركة كزرع الثقة في نفس هذا القلم الواعد والزج به الى مواضع أقوى.

المطلوب في المرحلة القادمة لاخراج أصوات أدبية واعدة هو فتح باب المنافسة الشريفة بين هذه الاقلام والكتاب الكبار الذين سبقوهم وعدم احتكار هؤلاء الكتاب للأعمدة والهوامش وعدم استغلالهم لها كمنابر للوعظ والارشاد للاقلام الواعدة أو التشهير بهم كما حدث من فترة.

وبهذه الطريقة نفتح الضوء الأخضر أمام القلم الواعد للعبور الى عالم الابداع وعدم عرقلته من أول انطلاقه.

العقبات التي تقف امام هذه الأصوات الشابة كثيرة جدا ولعل من أهمها النظام المتبع للصحيفة ثم التحفظات المفروضة على القلم الواعد. ويثر مشاركاته أحيانا مما يولد خلخلة وركاكة في الموضوع وانا هنا لا أرفض هذا الاسلوب أو هذا المبدأ طالما ان المقال يشطح بعيدا.. لكن لو كان هناك تيسير أكثر من هذا الاسلوب كاعادة المقال الى صاحبه لاعادة صياغته مرة أخرى كان أجدى.

والعقبة الأخرى هي لماذا لا يعطى القلم الواعد كافة التسهيلات كما اعطي الكاتب عند بداية حياته الأدبية..؟؟ نحن نطالب شيئا موجودا وليس مستحيلا فقليل من الاهتمام والتشجيع ينجم عنه ابداعات مستقبلية مرضية.

اما الاخ: زين دليل العتيبي من عفيف فيقول في رسالة طويلة جدا:

لقد قدمت العطاءات الواعدة للابداع الأدبي في بلادنا.. أعمالا أدبية جادة وكتابات مرموقة من قبل شباب يتوهجون حماسا.. مولعين بالثقافة فبلغوا الأوج في رقة العواطف وسلاسة الاسلوب وعمق الفكرة وصدق الاحساس.

اما الذي قدمته لها الصفحات والملاحق الأدبية: فقد أخذت على عاتقها تشجيع الناشئة والأخذ بأيديهم واستقبال مشاركاتهم.

وعن المطلوب في المرحلة المقبلة لاخراج أصوات أدبية واعدة لورد الاخ العتيبي عدة مقترحات هي:

أولا: على القائمين بالاشراف على تلك الصفحات والملاحق الأدبية ان يكونوا أكفاء في تحمل هذه المسئولية وعليهم أن يتعاملوا مع هؤلاء بنفس رضية وتواضع جم وتقدير لشعور القارىء وتعبه واجتهاده.

ردود الاحباط

كذلك عليهم الابتعاد الكلي عن الردود التي تولد الاحباط والتشاؤم لدى القارىء، فمثلا اذا لم يكن لمحاولة المرسل نصيب في نشرها في الصفحة التي يوردها على المحرر القائم على تلك الصفحة ارسال موضوعه أو محاولته الى صفحة أخرى من الجريدة أو المجلة حتى لا يذهب مجهوده سدى وحتى يحس بأن لتعبه مردودا.. كذلك نرجو من القائمين على تلك الصفحات والملاحق الأدبية ان يتكرموا ويرسلوا بطاقات شكر وثناء على المشارك تقديرا لجهوده ومشاركاته.

الاخ: خالد جابر السهيل المشرف على صفحة الأدب بمرآة الجامعة يقول: العطاءات الواعدة كان لها مشاركات فعالة مكنت الأدب في بلادنا من ان يخطو خطوات كبيرة في هذا المجال.. ويكفي ان تلقي نظرة سريعة على محيطنا الأدبي لتكتشف ان الشباب هم الذين يمسكون بزمام الأمور سواء في الأندية الأدبية أو في الصحف أو في غيرها.

اما ما قدمته هذه العطاءات فهو كبير للغاية ولا يمكن ان أحيط به في هذه العجالة.

نطلب المزيد من الاهتمام

الصفحات والملاحق الأدبية كان لها اهتمام جيد بالعطاءات الواعدة فقد اتاحت لها الفرص للكتابة والظهور.. ولكن لا يزال هناك عدد من الفرص والامكانات التي تمتلكها هذه الملاحق ولم تتحها لمثل هذه العطاءات.. وأنا اتمنى لو حاولت الصحف أن تستقطع مثل هذه العطاءات عن طريق توجيه الدعوات اليها وتبنيها ومحاولة ارشادها الى السبيل السوي.. ومن التجارب التي تعجبني في هذا المجال تجربة مجلة «اليمامة» كما لا انسى جريدة «المدينة» التي أفردت حيزا من ملحقها الاسبوعي لمثل هذه العطاءات.

التوجيه عقبة

اعتقد ان اهم عقبة تقف امام مثل هذه العطاءات هي مشكلة التوجيه.. هذا الى جانب مشكلة النشر.. فكثيرا ما تواجه هؤلاء الادباء الواعدين عقبات كثيرة في هذا الجانب سواء من ناحية الصحف التي تغفل نشر انتاجهم أو تعمل على نشرها بطريقة مبتورة أو بجعلها تحتل مساحة متوارية عن الأنظار.. هذا الى جانب ان مثل هذه العطاءات تفتقر الى المنتدى الذي يمكنهم من خلاله عرض آرائهم وأفكارهم الأدبية.. واذا قلت لي: والأندية الأدبية..؟؟ رددت عليك بأن هذه الأندية - وانا هنا أنقل كلام أحد مسئولي الأندية - مخصصة للأدباء النابغين.. ولا مكان فيها للباحثين عن الفائدة عن طريق التواصل مع الأدباء الآخرين.

الردود عقبة ايضا

ثم ان هناك عقبة أخرى تتمثل في ان بعض محرري الملاحق الأدبية يتعاملون مع بعض مساهمات القراء بقسوة.. ويبدون في بعض الأحيان ردودا فيها نوع من التهجم على شخص الكاتب.. واعتقد ان مثل هذه الردود تقتل في نفس الانسان أي رغبة في الكتابة أو الابداع.

□ الاخت سلطانه العبدالله - الطائف تقول في رسالة جميلة نفضل نشرها متواصلة لجودة العرض والرأي الذي قدمته والذي خلصت فيه الى ان سلم الابداع طويل والهدوء في صعوده مطلوب..

اكتب بقلم يكاد ينطق حرفه وينبض نزف شريانه فاصبح الدم المتخثر كثيرا ومليئا بطفيليات اقلقت الكلام واودعته في صمت مطبق.. وهي ترى ان الابداع.. والوعد اصبح قضية وللحقيقة اقول ان العطاءات الواعدة التي نراها في صحفنا ترتقي احيانا لتهبط اخرى لعدة اسباب اهمها ان الكثير من اصحابها ينظرون الى الابداع من اعلى السلم متناسين ان للسلم عدة درجات يجب صعودها لتقف بثقة في اعلاه. والثانية تكمن للاسف وبصراحة في ذات المحررين للصفحات لانهم وبلا مجاملة يريدون عطاءات بالرغم انها واعدة الا انهم يصرون على ان يكون العطاء ابداعيا متألقا متناسين هم ايضا ان الادب والثقافة لابد لهما من خطوة ثم اخرى وثالثة.. الى النهاية وقد يصل المرء وقد لا يصل.. والثالثة ان بعض العطاءات تواجه حربا داخلية قد لا يعلم بها الواعد الا بعد حين وخاصة في اروقة صحافة الشللية فنراهم يرفعون زيدا ويخفضون عمرا بلا سبب الا ان ذاك له مواصفات قد تناسب وميولهم والاخر يختلف معهم في كل شيء كل هذا ادى فعلا الى السؤال ماذا قدمت العطاءات للابداع الادبي في بلادنا؟ وبصراحة لم تعط شيئا ولن تعطي مادامت الاسباب قائمة.. اويمعنى اصح ان العطاءات لازالت شرائق تحاول ان تفك الخيوط الوهمية حولها ولازالت تحاول وتقاوم لئلا تسقط وهي بحاجة لمد يد العون.. والمفروض ان تخصص صفحة لو شهرية للعطاءات مهما كان نوعها.. ثم يتولى اديب ما تشذيب العمل وتوضيح اخطائه وسقطاته دون نقد لاذع او كلام محرج ليدى المعطي نوعية عطائه ويتبصر فيه وقد يحاول مرات عديدة الى ان يستقيم حرفه ويتعود قلمه الكتابة الابداعية ليتحول نجما مضيئا في سماء الابداع الادبي.

ابسطوا الصفحات للعطاءات

ان المطلوب في المرحلة المقبلة ليس في الجزيرة وحدها بل في كل الصحف جميعها تقليص الدراسات النقدية لمن سبق في مجال الادب كالقصة او الشعر او النثر الادبي ومحاولة بسط الصفحات للاقلام المغمورة ممن يحاولون بجدية ان يصلوا ثم تخصيص صفحات اسبوعية لفرز العطاءات وتقييمها باسس ادبية بحتة.. حتى يتسنى لنا رؤية الحقيقة بدون محاولات تجريح او نقد لاذع.. اننا نطالب بملاحق ادبية ثقافية متنوعة وملاحق لا تنشر الدراسات النقدية لهذا وذاك ملاحق تعتني بالاخرين دون محاولة ابراز الانا فيها.. ملاحق تشعر بقيمتها كقراء وليست ملاحق واجهات وتجريح في هذا وذاك.. ان الابداع لايخلق مع المرء بل ان التجربة والاحتكاك والاطلاع وتوسيع المدارك الثقافية بالقراءة تخلق من المرء اديبا له اتجاه .. فما بالك بممارسة ذلك الابداع على الصفحات ورؤيته كوليد يحتاج الى الصقل والرعاية وهنا يتحمل المحرر للصفحات الادبية العبء والمسئولية في ابراز العطاءات الجيدة ومدها بالعناية وعدم محاولة نقد اي عطاء مهما كان الا بعد دراسته جيدا فالاطلاع السطحي لايمنح الا نقدا سطحيا يهدم العطاء وصاحبه منذ البداية.

وقفة مع عطاءات أدب وثقافة

ثم نأتي لملحق الجزيرة ادب وثقافة.. للاسف عند الاطلاع عليه نجد العطاءات فيه لا تتجاوز احيانا ربع الصفحة وهي لا تعدو سوى كلمات متراصة يسمونها شعرا واحيانا نادرة نجد القصة القصيرة جدا جدا لا تتجاوز الاسطر.. مع ان الصفحة تخصص احيانا اكثر من الربع للردود القصيرة على الرسائل الكثيرة جدا وهذا يؤخذ عليها لان المساحة قد تستغل في نشر عطاء ينتظر بفارغ الصبر دوره.

هذا هو السؤال

ويأتي السؤال كيف نعمل على ابراز الادب المحلي.. وتطويره والاجابة قد تبدو صعبة ولكنها حتما ستكون مثالية وواقعية جدا.. فلن نقول لكل من اراد الكتابة ان يقرأ جميع كتب ادبائنا الذين سبقونا في المجال الذي نتمنى ان نبدع فيه ولكن نقول لا يجب على الكاتب ان يحمل هواية في اعماقه وحبا للادب وان يطلع على كل ما يخص الادب من شعر ونثر وقصة دون استثناء ثم يصنف نفسه في المجال الذي يجد ميوله فيه ثم بعد ذلك يكثف مجهوده في البحث عن الصدق والموضوعية في كل ما يكتب خاصة اذا كان اتجاهه الادبي نحو القصة.. فهو هنا سيكون مسئولا عن ابراز عيوب المجتمع و معالجة السلبيات في قصصه وان يحاول قدر الامكان ان يتجنب الاحلام القصصية او الحبكة القصصية التي تشعر القارىء بالملل فالاسترسال في القصة او العمل الادبي مهما كان يضعفه احيانا وقد يسقطه بقوة.. اما اذا كان اتجاهه شعريا فهو هنا مطالب بان يتخلى عن العشق وكلام العشاق وان يسخر موهبته في ابراز ثقافته اللغوية وتعميق فنه باللغة العربية الواسعة.. اما الاتجاه نحو الكتابة

(البقية ص ٢٢)

○ الملاحق الادبية والناقد والقارىء مسؤولون عن التقصير تجاه العطاءات!

○ ابتعدوا - ايها المحررون - عن احباط القارىء!

العطاءات قدمت اما الصفحات الادبية فلم تقدم سوى عرض الاسماء

○ في بلادنا مبدعون وعطاءات ولكن بينهما حواجز

* العطاءات الواعدة * العطاءات الواعدة *

ردود خاصة

كلمات صغيرتي على النيل ! انت حبي

خاطرة

□ الاخت سلطانه العبدالله - الطائف تقول في رسالة جميلة نفضل نشرها متواصلة لجودة العرض والرأي الذي قدمته والذي خلصت فيه الى ان سلم الابداع طويل والهدوء في صعوده مطلوب..

اكتب بقلم يكاد ينطق حرفه وينبض نزف شريانه فاصبح الدم المتخثر كثيرا ومليئا بطفيليات اقلقت الكلام واودعته في صمت مطبق.. وهي ترى ان الابداع.. والوعد اصبح قضية وللحقيقة اقول ان العطاءات الواعدة التي نراها في صحفنا ترتقي احيانا لتهبط اخرى لعدة اسباب اهمها ان الكثير من اصحابها ينظرون الى الابداع من اعلى السلم متناسين ان للسلم عدة درجات يجب صعودها لتقف بثقة في اعلاه. والثانية تكمن للاسف وبصراحة في ذات المحررين للصفحات لانهم وبلا مجاملة يريدون عطاءات بالرغم انها واعدة الا انهم يصرون على ان يكون العطاء ابداعيا متألقا متناسين هم ايضا ان الادب والثقافة لابد لهما من خطوة ثم اخرى وثالثة.. الى النهاية وقد يصل المرء وقد لا يصل.. والثالثة ان بعض العطاءات تواجه حربا داخلية قد لا يعلم بها الواعد الا بعد حين وخاصة في اروقة صحافة الشللية فنراهم يرفعون زيدا ويخفضون عمرا بلا سبب الا ان ذاك له مواصفات قد تناسب وميولهم والاخر يختلف معهم في كل شيء كل هذا ادى فعلا الى السؤال ماذا قدمت العطاءات للابداع الادبي في بلادنا؟ وبصراحة لم تعط شيئا ولن تعطي مادامت الاسباب قائمة.. اويمعنى اصح ان العطاءات لازالت شرائق تحاول ان تفك الخيوط الوهمية حولها ولازالت تحاول وتقاوم لئلا تسقط وهي بحاجة لمد يد العون.. والمفروض ان تخصص صفحة لو شهرية للعطاءات مهما كان نوعها.. ثم يتولى اديب ما تشذيب العمل وتوضيح اخطائه وسقطاته دون نقد لاذع او كلام محرج ليدى المعطي نوعية عطائه ويتبصر فيه وقد يحاول مرات عديدة الى ان يستقيم حرفه ويتعود قلمه الكتابة الابداعية ليتحول نجما مضيئا في سماء الابداع الادبي.

ابسطوا الصفحات للعطاءات

ان المطلوب في المرحلة المقبلة ليس في الجزيرة وحدها بل في كل الصحف جميعها تقليص الدراسات النقدية لمن سبق في مجال الادب كالقصة او الشعر او النثر الادبي ومحاولة بسط الصفحات للاقلام المغمورة ممن يحاولون بجدية ان يصلوا ثم تخصيص صفحات اسبوعية لفرز العطاءات وتقييمها باسس ادبية بحتة.. حتى يتسنى لنا رؤية الحقيقة بدون محاولات تجريح او نقد لاذع.. اننا نطالب بملاحق ادبية ثقافية متنوعة وملاحق لا تنشر الدراسات النقدية لهذا وذاك ملاحق تعتني بالاخرين دون محاولة ابراز الانا فيها.. ملاحق تشعر بقيمتها كقراء وليست ملاحق واجهات وتجريح في هذا وذاك.. ان الابداع لايخلق مع المرء بل ان التجربة والاحتكاك والاطلاع وتوسيع المدارك الثقافية بالقراءة تخلق من المرء اديبا له اتجاه .. فما بالك بممارسة ذلك الابداع على الصفحات ورؤيته كوليد يحتاج الى الصقل والرعاية وهنا يتحمل المحرر للصفحات الادبية العبء والمسئولية في ابراز العطاءات الجيدة ومدها بالعناية وعدم محاولة نقد اي عطاء مهما كان الا بعد دراسته جيدا فالاطلاع السطحي لايمنح الا نقدا سطحيا يهدم العطاء وصاحبه منذ البداية.

وقفة مع عطاءات أدب وثقافة

ثم نأتي لملحق الجزيرة ادب وثقافة.. للاسف عند الاطلاع عليه نجد العطاءات فيه لا تتجاوز احيانا ربع الصفحة وهي لا تعدو سوى كلمات متراصة يسمونها شعرا واحيانا نادرة نجد القصة القصيرة جدا جدا لا تتجاوز الاسطر.. مع ان الصفحة تخصص احيانا اكثر من الربع للردود القصيرة على الرسائل الكثيرة جدا وهذا يؤخذ عليها لان المساحة قد تستغل في نشر عطاء ينتظر بفارغ الصبر دوره.

هذا هو السؤال

ويأتي السؤال كيف نعمل على ابراز الادب المحلي.. وتطويره والاجابة قد تبدو صعبة ولكنها حتما ستكون مثالية وواقعية جدا.. فلن نقول لكل من اراد الكتابة ان يقرأ جميع كتب ادبائنا الذين سبقونا في المجال الذي نتمنى ان نبدع فيه ولكن نقول لا يجب على الكاتب ان يحمل هواية في اعماقه وحبا للادب وان يطلع على كل ما يخص الادب من شعر ونثر وقصة دون استثناء ثم يصنف نفسه في المجال الذي يجد ميوله فيه ثم بعد ذلك يكثف مجهوده في البحث عن الصدق والموضوعية في كل ما يكتب خاصة اذا كان اتجاهه الادبي نحو القصة.. فهو هنا سيكون مسئولا عن ابراز عيوب المجتمع و معالجة السلبيات في قصصه وان يحاول قدر الامكان ان يتجنب الاحلام القصصية او الحبكة القصصية التي تشعر القارىء بالملل فالاسترسال في القصة او العمل الادبي مهما كان يضعفه احيانا وقد يسقطه بقوة.. اما اذا كان اتجاهه شعريا فهو هنا مطالب بان يتخلى عن العشق وكلام العشاق وان يسخر موهبته في ابراز ثقافته اللغوية وتعميق فنه باللغة العربية الواسعة.. اما الاتجاه نحو الكتابة

(البقية ص ٢٢)

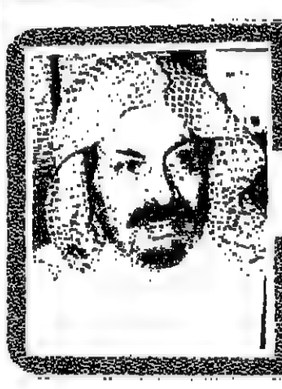

رأي أدبي

ماذا قدم جيل الشباب الواعد وماذا قدم له ؟؟

الشباب الواعد: هم الجيل الطبيعي الذي يعد نفسه لحمل أمانة القديم وإضافة الجديد لحضارة الأمة العربية في سائر مجالاتها الأدبية والفكرية في ضوء منظورها الاسلامي.

وطبيعي وجود المبرز والمتعثر لأن منهم القادر على التحصيل والعطاء الابداعي في سن مبكر نتيجة لاستعداده الخاص في نفسه، وما تحيط به ظروف البيئة الخاصة من مكونات النجاح.

والبعض الآخر لا تساعدهم ظروفهم على التكوين الثقافي الذي يتناسب مع طموحهم فيصيب مرة ويتعثر أخرى.. وما أشبه هذه الكوكبة من الشباب الواعد بالمشاركين في سباق (الماراثون) يحاول كل واحد منهم كسب السباق ولكن النتيجة تأتي بقدر اللياقة الجسمانية لكل واحد منهم، والشباب الواعد كذلك بتفاوت انتاجهم الأدبي والفكري بقدر ما يسقطه كل واحد منهم من ثقافته وذوقه على انتاجه وما يحيط به من رعاية وظروف تساعده على العطاء.

ونظرة فاحصة شاملة لآثار اقلام الشباب ممن لا تزال معظم آثارهم تنشر على صفحات الجرائد والمجلات و ٥٪ منها في مطبوعات خاصة في مجال الشعر والقصة والرواية والمسرح نجد العطاء محدودا اذ لاحظنا فيه المستوى الثقافي والتعليمي الذي يعيشه عالمنا العربي، فالجميع يدرك تعدد المصادر الثقافية المفتوحة لسائر أبناء الأمة العربية، ويكفي ان يعلم القارىء ان في جمهورية مصر اربع عشرة جامعة، وفي السعودية سبع جامعات عدا الكليات العسكرية. ولادراك ذلك علينا أخذ أحد فنون الحضارة وليكن الأدب من واقع أحدى منابر نشره ولتكن الصحافة لأنها الأم الحنون والحضن الطبيعي لمولد أدب الأدباء وتنظر الى كمه وسوف تصاب بوقفة استفهام وتعجب لقلة العطاء، ويعود ذلك في نظري الى سلبية المنهج الذي يقدم لشباب الأمة الواعد عند مرحلة محاولة الانتاج بعد التعلم.. فالشباب الواعد بحاجة الى القدوة المؤثرة، فكم من شباب لديه مكونات العطاء الشعري أو القصصي أو الروائي فلا يجد من يأخذ بيده ويشجعه فيقف في مهب الريح في دائرة ظله فيصاب الشباب بخيبة الأمل وتتام تلك المواهب التي لم تجد المجال لتقديمها الى حضارة هذه الأمة.

ولو سألنا كم شاعرا او قاصا او روائيا من المبرزين حدد المكان والزمان للراغبين من الشاب الواعد ليعطيهم خبرته ويكون قدوة لهم، وكم من صحيفة او مجلة وضعت لها منهجا خاصا لذلك واتفقت مع مجموعة من اعلام الفكر بموجب برنامج معلن للشباب الواعد ليحضر ياخذ ويعطي من خبرة الاعلام وذلك في مواقع صدورها لتكون القدوة ويعد الفضل للمخططين فيها. لكان الجواب في حد علمي لا شيء من ذلك في مقار الصحف والمجلات العربية.

ومما يذكر فيشكر لأهله وجود هذه النوادي الأدبية وفروع جمعيات الثقافة في المملكة العربية السعودية التي تعد رائدة في هذا المجال، ولكن دورها مع عطاء الشباب الواعد محدود لأن المفروض ان تسمع منهم وتقوم لهم، وما أسهل تنفيذ ذلك عليهم.

ومعظم من شب عن الطوق في الساحة الأدبية والصحفية تحت مظلة (العصاميون) ولا يتسع المقام لذكر اسمه أو آثار وسمات عطاء تلك الكوكبة من الشباب الواعد ممن لهم ولغيرهم من أصحاب المواهب والطموح الحق على الجميع لمعاملتهم معاملة خاصة لتكون النتيجة مضاعفة العطاء في ظل هذا الانفجار الثقافي بسبب مارد العصر الحديث (عالم المطابع) وبرغم هذا العطاء نطلب المزيد.

الدكتور/ ابراهيم بن فوزان الفوزان

هكذا من الأصل

هكذا عنه الأصل

أحداث المملكة.. في صور

□ سمو ولي العهد يستقبل الاحمر بالديوان الملكي بالرياض □

□ حفل الغداء الذي اقامه سمو النائب الثاني لوزير الدفاع الاسباني □

□ سمو النائب الثاني يتبادل الهدايا التذكارية مع وزير الدفاع الاسباني □

□ الجلسة الافتتاحية للمؤتمر الطارىء لوزراء الداخلية بدول مجلس التعاون □

□ سمو وزير الداخلية مترئسا الوفد السعودي في المؤتمر الطارىء □

□ وزير الدفاع الاسباني خلال زيارته لكلية الملك عبدالعزيز الحربية □

□ وزير الدفاع الاسباني يستمع لشرح داخل كلية الملك عبدالعزيز الحربية □

□ تبادل الهدايا التذكارية بين الوزير الاسباني الضيف وقائد الكلية □

□ وزير الصناعة والسياحة المالي لدى مغادرته المملكة □

□ وصول الوفد الاعلامي اليمني الى الرياض □

○ بمشاركة ما يزيد عن ٥٠٠ شخص من رجال الاعمال

رجال الاعمال السعوديون يعقدون مؤتمرهم الثالث في أبها ١٥ رجب القادم تحت شعار مساهمة افضل للقطاع الخاص في الاقتصاد الوطني

○○ مجلس الغرف السعودية يتقصى اراء مختلف قطاعات رجال الاعمال حول اهم المشاكل التي تواجههم

●● كتب/ محمد العيدروس..

يعقد رجال الاعمال السعوديون مؤتمرهم الثالث في ابها خلال الفترة من ١٥ الى ١٨ رجب القادم..

ويكتسب هذا المؤتمر اهمية كبيرة لانعقاده في ظروف مواكبة لتحقيق الدفعة القوية الثانية الرامية الى تقوية وتنويع البنيان الانتاجي بالاستناد الى مقومات وامكانيات القطاع الخاص والمبادرات الفردية لرجال الاعمال.. وبروز اهمية المشاركة الاكبر لهذا القطاع بتحمل مسئولية التنمية الاقتصادية بكافة مجالاتها في المرحلة التالية..

هذا وقد تبلورت الافكار حول هذا المؤتمر ليصبح هدفه الرئيسي هو مناقشة وبحث الوسائل والسياسات الملائمة لتأدية القطاع الخاص للدور المنوط به في خطة التنمية..

ويلاحظ ارتباط هذا الهدف بالعديد من القضايا التي تعني كل رجال الاعمال وتساعد على تحريك النشاط الاقتصادي ودفع مسيرة القطاع الخاص بما يواكب خطة التنمية في المرحلة الحالية وخصوصا فيما يتعلق بالقضايا الاساسية التالية..

- مدى ملاءمة الدور الحالي للسياسات والانظمة والتشريعات المعمول بها في تحقيق الدور المنوط بالقطاع الخاص..
- الادوات والاجراءات العملية المطلوب تيسيرها بمعاونة الاجهزة الحكومية.
- التحديد الدقيق لدور القطاع الخاص على ضوء توقعات خطة التنمية الرابعة.
- تحديد السياسات الملائمة لاستغلال الطاقات العاطلة في القطاعات الانتاجية..

وانطلاقا من هدف واغراض المؤتمر على الصورة السابقة.. فقد تقرر ان يكون شعاره هو:

[تنشيط فعاليات القطاع الخاص لمساهمة افضل في الاقتصاد الوطني]

اذ انه من الطبيعي ان تبدو اهمية دور القطاع الخاص في التنمية في الوقت الراهن اكثر الحاحا من اي وقت مضى بعد ان ارست الدولة واستكملت التجهيزات الاساسية لمرافقها ومنحت في نفس الوقت هذا القطاع كل الحوافز والمساعدات ليأخذ دوره في مسيرة التنمية، ومن ثم فانه يصبح من الضروري الآن البحث عن الاساليب والوسائل التي تؤدي الى زيادة فعالية هذا القطاع في المرحلة التالية من مسيرة التنمية.

وعلى ذلك فان الموضوعات التي سيناقشها المؤتمر اساسا من مضمون هذا الشعار، وقد تم اعداد ورقات العمل الخاصة بها ويمكن ايجازها فيما يلي:

١- اساليب تحريك النشاط الاقتصادي بالمملكة، ويتضح ذلك في مناقشة السياسات المالية والنقدية والمصرفية الملائمة لانطلاقة القطاع الخاص، بما في ذلك قيام سوق الاسهم والاوراق المالية وتنشيط دور البنوك التجارية وما يتطلبه ذلك من تعديل لكثير من النظم والتشريعات..

٢- السياسات المؤدية لاستغلال الطاقات الانتاجية والخدمية بالقطاع الخاص، وكيفية الحفاظ عليها وتنميتها، وخصوصا في انشطة المقاولات والصناعة والزراعة والخدمات..

٣- سياسات تنمية وتشجيع الصادرات الوطنية وما قد تتطلبه من سياسة ودعم واعانة للصادرات بشكل مباشر او غير مباشر وبحث البدائل لتمويل الصادرات ودور الاجهزة الحكومية في تحفيز وتشجيع القطاع الخاص على التصدير وانشاء بنك الصادرات..

٤- فرص الاستثمار المتاحة واهم المجالات المرغوبة من قبل القطاع الخاص في اطار ما تستهدفه خطة التنمية الرابعة والعوامل المشجعة على الاستثمار..

ويرتبط الموضوع العام بموضوع تبعي اخر، وهو الاستثمار السياحي في المملكة، وذلك بالتطبيق على منطقة عسير من حيث امكانياتها الطبيعية والحضارية واقتصاديات النشاط السياحي بها..

٥- ورقة العمل الرئيسية للمؤتمر تلك التي تركز على الوسائل والسياسات المؤدية لتنفيذ القطاع الخاص للدور المنوط به في خطة التنمية الاقتصادية، وذلك استنادا الى اوراق العمل المقدمة للمؤتمر..

واستفادة من تجربة المؤتمرين الاول والثاني السابقين لرجال الاعمال فقد تقرر ان يأخذ المؤتمر الثالث باسلوب نقاش يجمع بين لجان العمل المتخصصة وفرق حوار المنصة، وقد تم في هذا الصدد تشكيل تسع لجان قطاعية على اساس الموضوعات التي من المتوقع ان يتطرق اليها البحث والحوار مع المسئولين الحكوميين بغية الوصول الى توصيات يمكن ان تستمر المتابعة بشأنها بعد انقضاء المؤتمر..

وقد استلزم ذلك الاختيار الجيد للشخصيات المشاركة في مجموعة المتحاورين، اضافة الى استطلاع اراء ومقترحات المشاركين في المؤتمر من رجال الاعمال..

هذا وقد قامت الامانة العامة لمجلس الغرف السعودية في نطاق الاستعدادات للمؤتمر باستقصاءات واسعة لتقصي اراء مختلف قطاعات رجال الاعمال حول اهم المشاكل والمعوقات التنفيذية التي تواجههم لدى ممارسة اعمالهم، والتعرف على اهم المقترحات المقدمة منهم لمعالجة هذه المشاكل وزيادة فعاليات نشاطاتهم..

هذا ومن المتوقع ان يصل عدد المشاركين في المؤتمر الى ما يزيد عن ٥٠٠ شخص من رجال الاعمال بخلاف ضيوف المؤتمر من رجال الاعلام واساتذة الجامعات والشخصيات العامة.. وكذلك المراقبين من رجال الاعمال في منطقة الخليج..

هذا وتعد منطقة ابها برنامجا اعلاميا مكثفا لتغطية اجتماعات ومداولات جلسات المؤتمر بكافة وسائل الاعلان المرئية والمسموعة..

ولا شك ان التسهيلات التي يقدمها سمو الامير خالد الفيصل امير منطقة عسير لانجاح المؤتمر وراحة المشاركين فيه هي من الملامح البارزة لهذا المؤتمر الكبير..

وهكذا يعتبر انعقاد هذا المؤتمر وما سبقه من اعداد شامل له، علامة مضيئة من اجل دعم وتطوير القطاع الخاص وزيادة فعاليته في المرحلة الحالية والمستقبلية..

كما يأتي ايضا لاتاحة الفرص للقاءات بين رجال الاعمال السعوديين بعضهم ببعض من ناحية، ولقاءاتهم مع المسؤولين بالدولة بهدف مناقشة كافة المشاكل والصعوبات التي تواجه مسيرة القطاع الخاص او تعرقل من نموه وتطوره من ناحية اخرى.. ومن ثم ايجاد الحلول المناسبة لذلك..

وهكذا يأتي انعقاد هذا المؤتمر في اطار تحقيق الاساس الاستراتيجي.. الثاني من خطة التنمية الرابعة، الذي يؤكد على تبني سياسة فتح المجال للقطاع الخاص السعودي من حيث توليه الزمام في تأسيس وانشاء المشروعات الاجنبية أو ادارة وصيانة مشروعات المرافق العامة التي تم انجازها..

□ الدباغ □

□ العليان □

كتب المحرر الاقتصادي:

● يتيح لنا اقفال الاسواق في عطلتها الاسبوعية امس فرصة لتحليل بايجاز الاحداث الرئيسية التي حفل بها الاسبوع الماضي الذي شهد تقلب اسعار السبائك وانخفاضها حيث اقفل الذهب عند مستوى سعر ٣٩٥ دولارا للاونصة في احدى المراحل انخفاضا من مستوى ٤٠٢ - ٤٠٣ دولارات بينما بيعت اونصة الفضة عند مستوى سعر ٥,٤٩ - ٥,٥٠ دولارا في احدى المراحل مقارنة بمستوى ٥,٥٥ دولارا الذي كان عليه السعر في وقت سابق غير ان التركيز الرئيسي ما زال منصبا على تحركات الدولار في اسواق صرف العملات الاجنبية والمسار الذي سوف تتخذه اما الشق الاول فالاجابة عليه سهلة حيث اتسمت تحركات اسعار الدولار بالتقلب الشديد من يوم الى اخر لدرجة لا يمكن لاحد التأكد من الاتجاه الذي سوف تتخذه.

غير ان هناك مؤشرا يقول انه على الرغم من التصريحات الودية المتبادلة بين وزير الخزانة الامريكي ورئيس البنك المركزي عند التقائهما وجها لوجه ويبدو ان السيد بيكر وزير الخزانة مصمم للغاية على دفع سعر الدولار الى اسفل.

وتراجع سعر العملة الامريكية بمعدل ٤ بالمائة تقريبا مقابل بعض العملات الاخرى في يوم واحد عندما قال بيكر ان الانخفاضات السابقة للدولار عملية تنظيمية والمفهوم المتضمن هنا هو انه اذا كانت هذه الانخفاضات عملية تنظيمية فان الادارة الامريكية قد لا تكون مهتمة للغاية في ان ترى حدوث انخفاضات جديدة.

وبيع المارك الالماني عند مستوى منخفض حيث بلغ سعره ١,٨٦٣٠ يوم الاثنين الماضي الا انه ارتفع ثانية في اعقاب الادلاء بهذه التصريحات ليصل الى مستوى سعر ١,٨٠٠٠ في نهاية الاسبوع والاهتمام في الاسواق بشكل عام يتركز في محاولة قراءة ما بين السطور لما تريده الادارة الامريكية وما لا تريده ويقول المتعاملون ان الموقف ظل مشوشا، وهناك شعور ان الولايات المتحدة تقوم ايضا برفع اسعار الفائدة لديها في هدوء وانها ما زالت تمارس ضغوطا على حلفائها الغربيين من اجل قيامهم بخفض اسعار الفائدة لديهم.

فقد لاحظت الاسواق رفع اسعار الفائدة الامريكية للمدد الطويلة بواقع ٨/١ بالمائة بعد رفض البنك المركزي الامريكي القيام بفتح سيولة في الاسواق عندما ارتفعت الاسعار غير ان حجم التعامل في الاسواق المالية ظل ضئيلا بشكل عام ولكن المتعاملين يقولون انه من الممكن ان يقدم البنك المركزي على ضخ سيولة في الاسواق وبخفض اسعار الفائدة على ودائع الدولار.

اما بالنسبة لاخبار العملات الاخرى فقد بلغ الجنيه الاسترليني مستوى الذروة ١,٥٥٠٠ دولار منذ اسابيع قليلة فقط ولكنه تراجع ثانية الى مستوى ١,٥٠٣٠ دولار قبل ان يستقر عند مستوى سعر ١,٥٢٣٠ دولارا ويرجع السبب في ذلك الى تحركات الجنيه التي سوف تشهدها من الآن فصاعدا نتيجة لاستطلاعات الرأي السياسية المستمرة حتى موعد اجراء الانتخابات البريطانية. وتظهر هذه الاستطلاعات تقدم المحافظين في استطلاع ما ثم تقدم العمال في استطلاع اخر وهكذا هلم جرا وبالتالي يتأثر الجنيه الاسترليني بذلك صعودا وهبوطا.

وعموما ظل الدولار الامريكي الفتى الاول على خشبة المسرح.

مجلس ادارة البنك العربي الخليجي يعقد جلسته بجدة

■ كتب/ مندوب الجزيرة

عقد مجلس ادارة البنك العربي الخليجي جلسته الدورية العادية في مدينة جدة بدعوة من عضو مجلس ادارته الاستاذ خلدون بركات مدير عام شركة البحر الاحمر للتأمين وقد رأس الجلسة التي عقدت في مقر الادارة العامة للبنك الاهلي التجاري بجدة دولة السيد/ كمال حسن علي رئيس وزراء جمهورية مصر العربية السابق ورئيس مجلس ادارة البنك العربي الخليجي بحضور عدد من اعضاء المجلس من كل من القاهرة والكويت وهم:

الاستاذ احمد اباظه عضو مجلس الشعب المصري، الاستاذ محمد السنعوس وكيل وزارة الاعلام بدولة الكويت، الاستاذ فؤاد سالم مدير عام بنك القاهرة والاستاذ جواد بوخمين رجل الاعمال الكويتي.

وقد اقام البنك الاهلي التجاري حفل غداء تكريميا للوفد الزائر بجدة حضره عدد كبير من رجال الاعمال كما قام الوفد بجولة تفقدية بالمبنى حيث اطلعوا على احدث الاجهزة والنظم المصرفية الموجودة..

البنك الاهلي ينظم دورة في مجال تسويق الاستثمار

يقوم البنك الاهلي التجاري حاليا بتوسعة مجال خدمات الاستثمار الشخصي التي يقدمها لعملائه من اجل مواكبة متطلبات السوق المتزايدة وقد تمكن البنك من تأمين احتياجاته من الموظفين المتخصصين وذلك تمشيا مع سياسته في هذا المجال وذلك بتوفير تدريب رفيع المستوى لنخبة من موظفي البنك الذين تم اختيارهم من فروعه المنتشرة في انحاء المملكة.

ان تنظيم وتطوير برنامج التدريب على تسويق الاستثمار هو ثمرة جهود مشتركة لعدة ادارات واقسام في البنك الاهلي التجاري.. هذا ويتم التدريب باللغة العربية في مركز التدريب التابع للبنك الاهلي بحي الخالدية بجدة.. ويجري دعم هذا التدريب بندوات تعقد في مختلف فروع البنك المنتشرة في مدن المملكة.. تشتمل مناهج الدورات انفة الذكر على المبادىء الاساسية للاستثمار والاستشارة والتسويق مع محاضرات ودروس سمعية بصرية ودراسات لحالات عملية جرى تطبيقها..

والجدير بالذكر ان تجاوب موظفي البنك مع هذه الدورات كان رائعا حيث تم حتى الان تدريب اكثر من مائة موظف في البنك الاهلي التجاري من اجل تقديم خدمات افضل لعملائه..

بحث تدعيم العلاقات بين دبي وبلجيكا

دبي - وام - استقبل السيد سعيد جمعة النابودة رئيس غرفة تجارة وصناعة دبي بمكتبه صباح اول امس السيد جاك هينان السفير البلجيكي لدى الدولة..

وتناول الاجتماع العلاقات التجارية والاقتصادية.. ووسائل تدعيم هذه العلاقات حيث اشار رئيس الغرفة الى ان دبي تعتبر المركز الرئيسي للتجارة بمنطقة الخليج العربي وتعمل حاليا على تركيز الصناعات المتطورة في منطقة جبل علي الحرة بتقديم الحوافز الاستثمارية وتهيئة المناخ الصحي في مجال الاستثمارات الصناعية.

واشار رئيس الغرفة الى ان الغرفة بصدد تكوين وفد تجاري على مستوى عال لزيارة بلجيكا في نطاق الوفود التجارية والاقتصادية التي تزمع الغرفة تكوينها لزيارة بعض الدول الصديقة..

كما استقبل سعيد جمعة النابودة السيد جورج شنون القائم باعمال السفارة الكندية بالدولة..

وتناول الاجتماع العلاقات التجارية والاقتصادية التي تهم البلدين وزيارة وزير الاقتصاد بولاية البرتا الى البلاد في ٢٢ فبراير الحالي..

واشار القائم بالاعمال الى انه قد وجد تعاونا كاملا وعلى مستوى عال من الكفاءة من قبل غرفة تجارة وصناعة دبي كما اشار رئيس الغرفة الى ان غرفة دبي على استعداد تام لتقديم كافة التسهيلات لرجال الاعمال والمستثمرين الكنديين بهدف توثيق العلاقات التجارية والاقتصادية بين دبي وكندا..

ابوداود يجري مباحثات مع رجال الاعمال الماليزيين

□ اسماعيل ابوداود □

كوالالمبور - ق.ن.ا.. اجرى السيد اسماعيل ابوداود رئيس الغرفة التجارية الاسلامية مباحثات هنا امس مع وفد من رجال الاعمال الماليزيين حول مشاركة غرفة تجارة ماليزيا في انشطة الغرفة الاسلامية..

ونقلت وكالة الانباء الماليزية (برناما) عن السيد اسماعيل ابوداود قوله ان زيارته لماليزيا التي تستغرق يومين تستهدف حث الغرفة الماليزية على المشاركة في انشطة الغرفة التجارية الاسلامية من اجل الافادة من الميزات التي يتمتع بها الاعضاء الاخرون..

○ معرض المأكولات السعودي «٨٧»

مشرف المعرض: ما تشاهدونه يعتبر شهادة حية لجدوى وحيوية السوق التجارية السعودية

■ كتب/ عبدالله المقحم..

افتتح الاستاذ صالح الطعيمي امين عام الغرفة التجارية بالرياض يوم امس الاول المعرض السعودي للمأكولات ٨٧ الذي تقيمه شركة معارض الرياض وحضر حفل الافتتاح عدد من رجال السلك الدبلوماسي المعتمدين لدى المملكة بالاضافة الى عدد من رجال الاعمال ومندوبي الشركات والمؤسسات الوطنية..

وبعد قص الشريط ايذانا بافتتاح المعرض تجول المدعوون في ارجاء المعرض واطلعوا على ما يحتويه المعرض من معروضات جيدة وقد ابدى الجميع سعادتهم وارتياحهم باقامة مثل تلك المعارض..

وقد التقت «الصفحة» بالمشرف على المعرض الذي ابدى ارتياحه باقامة هذا التجمع التجاري وقال ان المعرض يقام بهدف التعاون وعرض المنتجات الغذائية المنتجة على المستوى الدولي..

واضاف قوله ان هذا المعرض يعتبر شهادة حية لجدوى وحيوية السوق التجارية السعودية وحجم استيعابها حيث سارع للاشتراك في هذا المعرض اكثر من مائتي شركة غذائية عالمية من خمس وعشرين دولة اوربية واسيوية وامريكية وعربية.. اضافة الى عدد من الشركات الوطنية.

واضاف ان هذا المعرض من اكبر المعارض التي تقام في الشرق الاوسط حيث يشتمل على معروضات المأكولات والاغذية ومعدات الفنادق وتحضير وتقديم الاطعمة..

الجدير بالذكر ان المعرض يقام للمرة الرابعة في مقر شركة المعارض بالرياض ويستمر لمدة خمسة ايام..

كما ان المعرض خاص برجال الاعمال واهل الاختصاص في مجال تجارة المواد الغذائية في المملكة وسيكون المعرض فرصة للتعرف على المنتجات الغذائية العالمية كما انه بامكان رجال الاعمال عقد صفقات مباشرة مع المسؤولين في الشركات المشاركة في المعرض..

□ الطعيمي □

زيادة معدل النتاج بمقدار ٦,٩٪

باكستان تحقق انجازا كبيرا في مجال النمو الاقتصادي

اسلام اباد - ق.ن.ا.. - حققت باكستان انجازا كبيرا في مجال النمو الاقتصادي.. حيث ان متوسط معدل زيادة الانتاج القومي خلال السنوات الثلاث الاولى من الخطة الخمسية السادسة قد تجاوز المعدل المستهدف لزيادة الانتاج.. فقد بلغ هذا المعدل ٦,٩ بالمائة سنويا في حين ان المعدل المستهدف في الخطة التي بدأت في عام ٨٤/٨٣ يبلغ ٦,٥ بالمائة.

اعلن ذلك المجلس الاقتصادي الوطني الباكستاني اعلى جهاز اقتصادي في البلاد في اجتماعه برئاسة السيد محمد خان جونيجو رئيس الوزراء..

واشار تقرير المجلس بهذا الصدد الى ان النمو الاقتصادي السريع صاحبه استقرار ملحوظ في الاسعار.. مؤكدا اهمية دور القطاع الخاص. في مجال الاستثمار بعد ان حقق هذا القطاع ١٧ بالمائة من اجمالي النمو السنوي.. بفضل توفير المزيد من حرية الحركة له وتحريره من القيود بشكل مطرد..

واوضح التقرير ان الانفاق على تنمية القطاع العام قد تزايد بسرعة وانه من المتوقع ان يتم تحقيق ٩٠ بالمائة من اهداف استثمارات القطاع العام..

ويؤكد التقرير ان خطوة كبرى للامام قد تحققت.. تتمثل في حدوث تحول في اولويات القطاعات الاستثمارية المختلفة لصالح قطاعي الطاقة والرعاية الاجتماعية في المناطق الريفية بالاخص..

ومن جهة اخرى اصدرت الحكومة الباكستانية قرارا بازالة كافة القيود المفروضة على استيراد الاسمدة.. بحيث اصبح بالامكان الان استيراد كافة انواع الاسمدة دون اية رسوم..

ووافقت الحكومة ايضا على خطة تستهدف تحقيق زيادة كبيرة في عدد الحافلات العامة في مدينة كراتشي حيث تعاني المدينة من مشكلة في مجال النقل..

وادلى السيد محمد ياسين خان واتو الوزير الاتحادي للشئون الاقتصادية بتصريحات مؤخرا اكد فيها ان الاقتصاد الباكستاني حقق نموا معقولا خلال العام الحالي.. حيث بلغ متوسط النمو حوالى ٧ بالمائة سنويا في حين امكن احتواء التضخم بحيث اصبح معدله يقل عن ٥ بالمائة سنويا..

واوضح الوزير الباكستاني ان قطاع الصادرات حقق تقدما بينما سجلت الواردات انخفاضا ملحوظا خلال العام المالي الحالي.

وذكر ان المحاصيل الباكستانية تميزت بالوفرة خلال العام الماضي حيث بلغ حجم محصول القطن ٧,٢ مليون بالة بينما كان في العام قبل الماضي ٥,٢ مليون بالة فقط..

الاشادة باتفاقية لومي

البرلمان الاوربي يناقش علاقات المجموعة الاوربية مع دول العالم الثالث

ستراسبورج/ المجموعة الاوربية - ا.ف.ب.. يناقش البرلمان الاوربي اليوم وغدا والاربعاء في ستراسبورج العلاقات السياسية والتجارية بين المجموعة الاوربية مع العالم الثالث وهو من بين اهم شركائها ويمثل ثلث مبادلات المجموعة مع الخارج عام ١٩٨٥م..

وتعكس اغلبية التقارير /حوالي عشرة/ التي يناقشها النواب الاوربيون حساسية شريحة كبيرة من اعضاء المجلس الاوربي تجاه العالم الثالث وتنظر بعين الاعتبار لارتياح واستياء الدول النامية ازاء اوربا الدول الاثنتا عشرة..

واشاد البرلمان الاوربي باتفاقية لومي التي تنظم العلاقات بين دول المجموعة الاوربية والدول الست والستين في افريقيا والكاريبي والباسفيك بوصفها تعبير عن سياسة تجارية مع الدول النامية وفقا لتعبير روبير كوهين الاشتراكي الهولندي الذي اعد تقريرا عن مسألة المبادلات التجارية مع الجنوب..

وتضمن اتفاقية لومي الثالثة ١٩٨٥/ ١٩٩٠م شبكة امن في حالة الانهيار المفاجيء لاسعار المنتجات الزراعية من خلال الستابكس - نظام تثبيت ايرادات التصدير - كما ينص ايضا على منح مساعدات وقروض قيمتها الكلية ٨,٥ مليار وحدة حسابية اوربية - حوالي ١٠ مليار دولار - على خمسة اعوام.. وتأتي ٧,٢ في المائة من واردات المجموعة الاوربية لعام ١٩٨٥م من الدول المشتركة في معاهدة لومي بينما تخصص لها ٤,٨ من صادراتها..

رئيس الاتحاد العربي للنقل البري يصل صنعاء

صنعاء - واس - وصل الى صنعاء اول امس رئيس مجلس ادارة الاتحاد العربي للنقل البري محمد المشهداني وعدد من اعضاء مجلس الادارة والجمعية العمومية للاتحاد وذلك للمشاركة في الندوة العلمية الاولى للنقل البري التي بدأت في صنعاء امس وتستمر حتى الثاني والعشرين من فبراير الحالي..

كما سيحضرون اجتماعات الجمعية العمومية ومجلس ادارة الاتحاد والتي ستعقد على هامش الندوة..

واوضح المشهداني في تصريح لدى وصوله انه سيتم خلال الندوة تقديم عدد من البحوث العلمية من قبل بعض الاعضاء تطرح من خلالها وجهات النظر المتعلقة بالنقل البري والقوانين التي تحكم النقل البري بين الاقطار العربية والمشاكل التي تواجهه..

تطوير جديد لمحطة كهرباء السد العالي بمصر

القاهرة - ق.ن.ا.. تستهدف عملية التطوير الجديدة التي تجري حاليا لمحطة الكهرباء للسد العالي اضافة خمسين عاما للمحطة وزيادة في الطاقة المولدة بحوالي نصف مليار كيلووات ساعة سنويا وتوفير مازوت قيمته ٣٠ مليون دولار سنويا..

وصرح المهندس ماهر اباظة وزير الكهرباء المصري بان عمليات التطوير لمحطة كهرباء السد العالي تشارك فيها تكنولوجيا متقدمة من السويد وسويسرا والمانيا الغربية ويوغسلافيا والولايات المتحدة التي تقدم منحة لهذا الغرض تبلغ مائة مليون دولار لا ترد.

واكد ان عملية التطوير ليست لها ابعاد سياسية وان مصر لا تستبدل تكنولوجيا سوفيتية بأخرى امريكية وان عملية تحديد توربينات السد العالي كان مخططا لها لرفع كفاءة التشغيل وتحديد عمر المحطة.. مشيرا الى ان عملية ظهور الشروخ التي تقلل من كفاءة المحطة قد عجلت بعمليات تطويرها..

مطلوب
مهندس انشائي
العمل لدى مكتب استشارات هندسية
خبرة لا تقل عن سنتين في التصميم
ترسل الطلبات على: ص.ب ١٥٨٣٢ - الرياض ١١٤٥٤ - عناية السيد/ حسن

وكالة سياحية
الأفضلية للسعوديين
سياحة - سياحة - سياحة
بحاجة الى
محاسب
لديه خبرة ٥ سنوات
ويجيد اقامة قابلة للتحويل
يجيد الراتب والمميزات بعد المقابلة الشخصية
على من يجد في نفسه الكفاءة والاتصال:
ت ٤٦٣٢٦٠٠ السيد/ محمد علي

مزرعة للبيع بابها
مزرعة بصك شرعي مساحتها ٨٤,٠٠٠ م٢
وتبعد عن أبها حوالي ٤ كم. مسورة
وبها الكهرباء. وبئر شعبي وبئرين
لمزيد من المعلومات
الاتصال ت ٤٦٣٠٤٧٥

هكذا منه الأصل

هكذا عند الأصل

في افتتاح اجتماع خبراء المحافظة على الحياة الفطرية أمس

الأمير سعود الفيصل: خادم الحرمين الشريفين أول من لمس خطر الاستخدام السيئ للحياة الفطرية

سموه: العناية بالحياة الفطرية وإنماؤها.. يساعد على مواجهة المشاكل.. ويعيد التوازن البيئوي للحياة

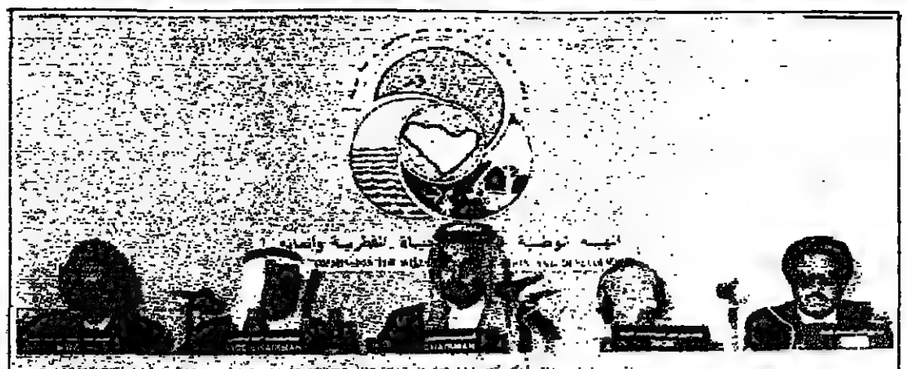

□ سعود الفيصل يفتتح الندوة □

اكد صاحب السمو الملكي الامير سعود الفيصل وزير الخارجية والعضو المنتدب للهيئة الوطنية لحماية الحياة الفطرية وانمائها ان العناية بالحياة الفطرية وانماءها يساعد على مواجهة المشاكل ويعيد التوازن البيئوي للحياة مشيراً لما لذلك من اثار طبيعية ونفسية واجتماعية.

وقال سموه ان الانتفاع بالكائنات الحية حق للانسان ولكن هذا الحق ليس مطلقا وانما هو مقيد بمقدار الحاجة اليه كما انه ليس وقفا على جيل من الناس وانما هو حق تتوارثه الاجيال وعلى الاجيال الا تسيء استغلاله وان يبقى الانتفاع منه للاجيال التي تاتي بعدها.

واكد سموه ان خادم الحرمين الشريفين اول من لمس خطر الاستخدام السيء للحياة الفطرية في المملكة وعليه اصدر الاوامر الملكية بتحديد فترات الصيد ومنع الحاق الاذى بالحيوان حتى تبلورت لديه حفظه الله اقامة مناطق محمية للحياة الفطرية وانمائها.

□ عدد من كبار المسؤولين حضروا الندوة □

تغطية: محمد السنيد
تصوير: التهامي عبدالرحيم

وكان سموه قد افتتح صباح امس اجتماعات خبراء المحافظة على الحياة الفطرية في المملكة والذي سيستمر حتى الاربعاء القادم هذا وقد بدأ حفل الافتتاح بآي من الذكر الحكيم وذلك بحضور الدكتور عبد العزيز ابو زنادة الامين العام المكلف للهيئة الوطنية لحماية الحياة الفطرية. ورئيس الاتحاد العالمي لصون الطبيعة والمصادر الطبيعية والممثل الاقليمي لبرنامج الامم المتحدة.

كلمة سموه

وفيما يلي نص كلمة سموه:

الحمد لله فاطر السموات والارض الذي احيا الارض الميتة واخرج منها حبا منه تاكل وجعل فيها جنات من نخيل واعناب وفجر فيها من العيون.. لقد قضت الحكمة الالهية ان تجعل الكائنات الحية فئات متباينة كل فئة منها امة (وما من دابة في الارض ولا طائر يطير بجناحيه الا امم امثالكم) وسخر الله الفئات كلها لخدمة الانسان بعد ان كرمه واستخلفه على الارض ليقوم بتنفيذ اوامره باستثمار الارض وما عليها حيث قال عز من قائل (هو انشأكم من الارض واستعمركم فيها) فقد خصص الله للانسان حق الانتفاع بالكائنات الحية الاخرى التي سخرها لمنفعته (كلوا ارعوا انعامكم).

ايها السادة الافاضل.

ويسعدني غاية السعادة ان ارحب بكم في مدينة الرياض وعلى ارض المملكة العربية السعودية. وان اتوجه اليكم بالشكر والتقدير على تحملكم عناء السفر لمشاركتنا في هذه الندوة التي تستضيفها الهيئة الوطنية لحماية الحياة الفطرية وانمائها، متمنيا لكم طيب الاقامة ولهذه الندوة ما نؤمله من نجاح وتوفيق. كما يرفني في البداية ان اتوجه بالشكر والعرفان لخادم الحرمين الشريفين الملك فهد بن عبد العزيز الذي كان له الفضل الاول بعد الله سبحانه وتعالى في اخراج فكرة هذه الهيئة من نطاق التفكير الى حيز الوجود. وان اذكر فاشكر مؤازرة صاحب السمو الملكي الامير عبد الله بن عبد العزيز ولي العهد ونائب رئيس مجلس الوزراء ورئيس الحرس الوطني. وكذلك توجيهات ودعم صاحب السمو الملكي سيدي الامير سلطان بن عبد العزيز النائب الثاني لرئيس مجلس الوزراء ووزير الدفاع والطيران والمفتش العام ورئيس مجلس ادارة الهيئة.

ايها السادة الافاضل.

ان الانتفاع بالكائنات الحية حق للانسان ولكن هذا الحق ليس مطلقا وانما هو مقيد بمقدار الحاجة الى الانتفاع. كما انه ليس وقفا على جيل من الناس وانما هو حق تتوارثه الاجيال. ومن واجب كل جيل الا يسيء استغلاله وان يبقي الانتفاع منه للاجيال التي تاتي بعده.

غير انه من المؤسف ان الانسان تنكر لهذا الواجب فأساء استعماله: اخذ يصيد دون ان يفكر بمستقبل ما يصيد حتى اوشكت بعض انواع الحيوانات البرية على الانقراض وكادت بعض انواع الحيتان تختفي من البحار.. وراح الانسان يقطع الشجر ولا يفكر بالغرس ناسيا الحكمة المشهورة القائلة (لقد غرس اباؤنا فاكلنا ونغرس اليوم لياكل ابناؤنا) وغابت الغزلان التي كانت ترتع في المروج الخضراء بعد ان امعن الانسان بملاحقتها وصيدها فبعضها قضى وبعضها هرب بعيدا ليجد له ملاذا ومأوى.. وهكذا كان مصير اكثر الحيوانات الاليفة والمتوحشة وسكتت الطيور المغردة بعد ان قطعت الاشجار التي كانت تشدو فوق اغصانها.. وتغير التوازن البيئي للطبيعة.

وقامت الحضارة الحديثة على اسس مادية فتناست تلك النفحات الروحية التي كان يحس بها الانسان وهو يقف امام الطبيعة وجها لوجه.. لقد عمدت الحضارة الى اقتلاع الاشجار لتقيم مكانها مداخن للمصانع. وهجر المزارعون قراهم الجميلة ليعملوا في المدن فاستبدلوا صدر الطبيعة الرحب باقفاص اسمنتية ضيقة يسكنون فيها.. واتسعت رقعة الاراضي المتروكة وزحفت الصحارى لتحتل الاراضي المزروعة المجاورة لها ومناطق الرعي.. وتغيرت مظاهر الحياة.

وكان الانسان في مراحل تطوره لا يشغله الا تحديث الالة التي يستخدمها والمكان الذي يعمل او يعيش فيه وخدعه التقدم العلمي والتكنولوجي الذي كان يحققه كل يوم وخاصة في القرن الاخير. وظن انه قادر على السيطرة على مجريات الامور في بيئته الجديدة ولم يفطن لما تولده انشاءاته الجديدة من اثار سلبية. وظل يواصل البناء والتصنيع مضيفا في كل لحظة المزيد والمزيد الى اسباب تدهور البيئة. وبعد ان تفاقمت تهديدات المواد الضارة كان على الانسان ان يفيق من انبهاره بالاعمال الكبيرة التي انجزها ليجد نفسه يواجه اثارها السلبية الخطيرة. وشي الكثيرون حقيقة ان العناية بالحياة الفطرية وانمائها يساعد على مواجهة مشاكله ويعيد التوازن البيئي ولعل هذا هو الدافع وراء تطلعنا الى انتشار المناطق المحمية لما لذلك من اثار من النواحي الطبيعية والنفسية والاجتماعية.

ولا اقصد من وراء سرد هذه الوقائع ان اطلعكم على شيء لا تعرفونه ولكن ما اقصده هو التأكيد عليها للافادة من خبرتكم في هذا الحقل والتعاون معكم لوضع اطار واقعي لمعالجة هذه المشاكل باعتبارنا دولة ناشئة تتطلع للافادة من خبرة نافعة.

ولا بد من ان نذكر ان التكنولوجيا الحديثة غيرت مفهوم الصيد التقليدي فاصبحت السيارة والبندقية العدوين اللدودين اللذين لا يرحمان الحياة الفطرية سواء منها الحيوانية او النباتية.. فقد كان الصيد رياضة ممتعة فاصبح دمارا محققا.. كان الصيد مقيدا في الحدود التي احلها الله ولكن الانسان جاوز فيها الحد.. ومن هنا جاء الخطر الداهم.. وكان اول من لمس هذا الخطر الداهم في بلادنا سيدي خادم الحرمين الشريفين اذ انه رغم ولعه بالصيد حرم على نفسه هذه الهواية منذ سنين طويلة.. وعمل على الحد من الحاق الاذى بالحيوان فمنع صيد المها والغزلان منعا باتا.. وصدر نظام الصيد فحدد مواسمه ومناطقه ومنع استعمال البندقية كخطوة اولى لاعادة التوازن الطبيعي في المملكة.. وتبلورت لديه اطال الله عمره فكرة اقامة مناطق محمية لحماية الحياة الفطرية وانمائها وكان لصاحب السمو الملكي الامير نايف بن عبد العزيز وزير الداخلية وعضو مجلس ادارة الهيئة الاثر الفعال في تطبيق وتنفيذ نظام الصيد والاوامر المتعلقة بذلك.

أبوزنادة: ضرورة استخدام التخطيط السليم عند إقامة أية مشروعات..

مع الأخذ في الاعتبار استراتيجيات الحفاظ على البيئة

ولا يسعني في هذا المقام الا ان اذكر جهود الملك خالد بن عبد العزيز طيب الله ثراه فقد كان حريصا كل الحرص على تجميع الحياة الفطرية والحيوانات المهددة بالانقراض في المملكة وذلك في (مزرعة الشمامة) والتي كانت النواة الاولى لجهودنا الحالية.

كما لا يسعني الا ان اوجه شكري وتقديري الخاص الى صاحب السمو الملكي سيدي الامير سلطان بن عبد العزيز النائب الثاني لرئيس مجلس الوزراء ووزير الدفاع والطيران والمفتش العام الذي تفضل وقبل رئاسة مجلس ادارة الهيئة وكرس الكثير من وقته لدعمها معنويا وماديا بالرغم من مشاغله الكثيرة.

وكانت ثمرة كل ما ذكرت من حرص المسؤولين على حماية الحياة الفطرية قيام برامج تتواكب مع المنظور البيئي المعاصر فانشيء جهاز لحماية البيئة والحق بمصلحة الارصاد. وتم انشاء المنتزه الوطني في عسير عام ١٩٨١م وهو اول مشروع من نوعه يمثل اول منطقة محمية للنبات والحيوانات البرية في المملكة العربية السعودية. كما تبنت وزارة الزراعة والمياه اساليب متطورة للمحافظة على المياه وغيرها من المصادر الطبيعية. وتم خلال الخطة الخمسية للدولة أدراج البيئة كواحد من الاعتبارات والمرتكزات التي يجب مراعاتها عند التخطيط التنموي. ثم توجت جميع تلك الجهود بصدور عدد من المراسيم الملكية المنظمة لتعامل الانسان مع البيئة.

وتوالت الجهود وتكاتفت العزائم لايجاد وسائل كفيلة بحماية البيئة الفطرية وانمائها. ولقيت تلك الجهود والعزائم كل تشجيع ودعم من خادم الحرمين الشريفين الملك فهد بن عبد العزيز الذي اصدر في مايو عام ١٩٨٦م المرسوم الملكي القاضي بتشكيل الهيئة الوطنية لحماية الحياة الفطرية وانمائها والتي قامت بدعوتكم للاجتماع في هذه الندوة.. ولا اخالكم الا مقدرين ما ينتظر هذه الهيئة الوليدة من اعمال. كما لا احسبني في حاجة الى تعداد ما تم انجازه حتى الآن. ذلك ان كثيرا من المشاركين في هذه الندوة قد ساهم بشكل او باخر في بعض اعمالها.

ان الهيئة بعد ان اقامت مركزها الميداني في الطائف الذي آمل ان تتمكنوا من زيارته تعد الآن لانشاء مركز مماثل بالشمامة سيخصص لدراسة الثديات من مها وغزلان كما اخذت تراجع ما هو متوفر من دراسات ومعلومات بغية اقامة منظمة متكاملة من المناطق المحمية، بل واخذت بالفعل في تكريس جهودها للعناية ببعض المناطق كنواة لهذه المنظومة.

ولربما يتهمنا البعض باننا نعمل اكثر مما يجب. ولكننا نفضل ان نتهم بهذا ولا ان نتهم بأن هناك قصورا بما نقوم به.

وفي مجال الدراسات الاساسية ستتعاون هذه الهيئة مع بعض المؤسسات ذات الخبرة في انشاء البنيات الاساسية في مجال توثيق الدراسات الخاصة بالكائنات الحية حيث قد تقرر انشاء اول متحف للتاريخ الطبيعي ومعشبة لنباتات البيئة وحديقة صحراوية للانواع النباتية المهددة كما تبذل جهودا مكثفة لانشاء قاعدة معلومات مرجعية عن كائنات البيئة في المملكة العربية السعودية.

هذا موجز لبعض ما قد بدأناه. اما خططنا المستقبلية لخمس السنوات القادمة وما نتطلع الى تحقيقه في هذه المجالات فهي معروضة عليكم في اول عمل منظم للتصورات المستقبلية في مجال انماء الحياة الفطرية بالمملكة وانني لعلى امل وطيد في انكم ستقومون بدراستها وادخال ما ترونه من تعديلات عليها لتعبر بحق عن القيمة الفعلية للتعاون العالمي في مجال حماية الحياة الفطرية باعتباركم النخبة التي كرست حياتها لخدمة هذا الموضوع الذي يخرج عن حدود الدولة ويدخل في نطاق المجتمع الدولي. فالمخلوقات الاخرى لا تعترف بالحدود المصطنعة بين الدول ولا تقيم لها وزنا فهي تجتاز الحدود بلا خوف وتنتقل دون وجل حتى ان بعض انواع الطيور بنت انماط حياتها على ذلك التنقل فهي تشتو في مكان وتصطاف في مكان. لذلك لا بد من تضافر جهود المجتمع الدولي بهذا الشأن.

ولا اود ان اختتم حديثي اليكم دون ان اشيد بالتعاون المثمر الذي لقيته الهيئة من مختلف الهيئات والمنظمات الدولية المعنية بالبيئة والحياة الفطرية. واخص بالذكر الصندوق العالمي لحماية الحياة الفطرية والاتحاد العالمي لصون الطبيعة والمصادر الطبيعية وبرنامج الامم المتحدة للبيئة والمجلس العالمي للمحافظة على الطيور. وجمعية علوم الحيوان كما لا يفوتني ان اشيد بالعون الذي لقيته الهيئة من جامعات المملكة واخص بالذكر منها جامعة الملك سعود وكذلك مصلحة الارصاد وحماية البيئة والجمعية السعودية لعلوم الحياة.

مع امل متزايد ورجاء وطيد في ان يكون هذا الاجتماع فاتحة خير لاعمال الهيئة سائلا المولى تعالى ان يعيد الى هذه المملكة التوازن البيئي الطبيعي الذي كان فيها فترى الغزلان ترتع فوق رمالها والطيور تحلق في سمائها ان المهمة كبيرة والمسؤولية جسيمة ولكن عزيمتكم امضى وما ننتظره منكم اكبر.

كما القى الامين العام المكلف للهيئة الوطنية لحماية الحياة الفطرية وانمائها الدكتور عبد العزيز ابو حامد ابو زنادة كلمة اعرب فيها عن شكره لافتتاح سمو الامير سعود الفيصل للاجتماع ورحب بالمشاركين فيه.

واكد ان انعقاد هذا الاجتماع جاء تتويجا لتوجيهات خادم الحرمين الشريفين الملك فهد بن عبد العزيز آل سعود الداعية الى المحافظة على الحياة الفطرية في المملكة.

واوضح ابو زنادة في كلمته التدهور والاضرار التي حدثت للبيئات الطبيعية والحياة الفطرية نتيجة لقيام التطور التقني والصناعي دونما مراعاة لمعايير البيئة التي تأثرت مما تخلفه الصناعات من ابخرة وسموم الامر الذي ادى الى تأثر الانسان والحيوان قبل النبات بها.

واكد على ضرورة استخدام اسس التخطيط السليم عند اقامة اية مشروعات آخذين في الاعتبار استراتيجيات الحفاظ على البيئة.

وقال ان اهم عناصر الطبيعة التي نالتها قسوة الانسان.. هي الحياة الفطرية حيث لم يدرك الانسان القيمة الحقيقية للحياة الفطرية.. ولم يقدر انها تمثل اضافة الى قيمتها الجمالية قيمة اقتصادية كبيرة فغالبا ما تجاهل استخداماتها غير المباشرة ونادرا ما قدرها.. لم يع انها توفر مخزنا غنيا بالشيفرات الوراثية.. ولم يضع في حساباته في يوم اننا سنفقد هذه المعلومات تماما كلما اختفى نوع من انواع الحياة الفطرية.

ولم يشأ ان يعير انتباها الى الخدمات الاساسية التي تقدمها الحياة الفطرية من نباتية وحيوانية مثل تنقية المياه واعادة دوران الغذاء والحفاظ على الهواء نقيا والسيطرة الحيوية على الافات وهذه كلها خدمات داعمة للحياة حياة الانسان في بيئته.

واكد د. ابو زنادة ان مفهوم البيئة واضح في القرآن الكريم وهو مفهوم الوحدة والاتزان والنظام والتناسق حيث جاء ذكره في العديد من الايات.. هو الالتزام بالاتزان الذي رافق خلق الكون.. فلكل شيء مكان محدد ووظيفة معينة في نظام متناسق هذا هو قانون الاتزان البيئي كما جاء في الآيات الكريمة.

والارض مددناها والقينا فيها رواسي وانبتنا فيها من كل شيء موزون (الآية ١٩ من سورة الحجر).

انا كل شيء خلقناه بقدر (الآية ٤٩ من سورة القمر).

واشار الى ان المؤتمر لمناقشة ابعاد الخلل الذي حدث حتى الآن في الانظمة البيئية وما سببه ذلك من اخطار على الحياة الفطرية واننا لنامل من ندوتنا هذه ان نصف سبل العلاج لبعض المشكلات التي نتجت عن تلك الاخطار، ولن نؤكد على اهمية استخدام اسس التخطيط السليم عند اقامة اية مشروعات آخذين في الاعتبار استراتيجيات الحفاظ على البيئة.

واوضح د. ابو زنادة ان الندوة تتضمن تسع حلقات بحث علمية تناقش شتى المواضيع المتصلة بالمحافظة على الحياة الفطرية.. مثل دراسات المناطق المحمية.. والتشريعات العامة للمحافظة على الحياة الفطرية.. والتذييلات وضعها والمحافظة عليها.. والطيور والمحافظة عليها.. والامراض التي تصيب الحيوانات الفطرية وطرق معالجتها.. والمجموعات النباتية وادارة المراعي. وستتم مناقشة هذه المواضيع خلال ساعات النهار وجزء من ساعات المساء اما بقية الوقت فنامل ان نركز فيه على دراسة وتعديل خطة عمل الهيئة لخمس السنوات القادمة وعلى تطوير التوصيات اللازمة للتوجه: بالهيئة وغيرها من الجهات المعنية بشكل عام والحياة الفطرية بشكل خاص.

□ جانب من الحضور □

مغادرة نهائية
تعلن محلات عزيز عوض العمري
عن منح تأشيرة خروج بدون عودة
عبدالله الطيب علي سوداني الجنسية
فعلى من له حقوق على المذكور مراجعتنا خلال أسبوع من تاريخه.. وتخلي مسئوليتنا بعد هذا التاريخ

تعلن إدارة التشغيل والصيانة للمنشآت العسكرية بالعيينة
عن رغبتها في تأهيل موردين ووكلاء موردين للمواد التالية:
١- المواد الكهربائية ومستلزماتها.
٢- المواد الميكانيكية ومستلزماتها.
٣- المواد الكيماوية والخاصة بمطابخ التنقية والتحليات.
٤- قطع غيار مطابخ التحليه والتبريد والغلايات وتنقية المجاري.
فعلى المؤسسات والشركات السعودية الراغبة في التسجيل ان تقدم ما يلي:
أ- صورة من السجل التجاري.
ب- صورة من شهادة الاشتراك في الغرفة التجارية.
جـ- صورة من شهادة تقديم الزكاة والدخل سارية المفعول.
د- صورة من شهادات الخبرة السابقة أو العقود المبرمة مع المنشأة.
هـ- صورة من شهادات قيد الوكالة التجارية إن وجد.
و- يفضل من لديهم مكاتب أو فروع أو وكلاء في دول غربية كوريا والجمهورية الكورية الشمالية
على أن يكون مقدم الطلب بيانات بالمواد المتوفرة لديهم وعن ذلك بالكتابة والمعلومات الكافية على أن ترسل الطلبات الخاصة بالتسجيل باسم مدير إدارة التشغيل والصيانة للمنشآت العسكرية بالعيينة:
الرياض ١١٦٣٢ - ص.ب ٨٦٥٤٩ - أو تسليم الطلبات مناولة لقسم المشتريات بالإدارة تلفون ٤٨٢٨٨٠٠ تحويلة ٢٧٢٨ والله الموفق

متاجر للإيجار
فندق عطاالله شيراتون
الرياض
يعلن عن متاجر متوفرة للإيجار في رواق الفندق للتسويق للأغراض الآتية..
• ملبوسات جاهزة • مجوهرات
• متجر هدايا • بنك
• الرسومات واللوحات • متجر تصوير
• مكتبة فيديو • الكسوارات
• مكاتب تجارية
• ينظر فقط في الطلبات الواردة ممن لديهم خبرة مسبقة.
• تتوفر لدينا ايجارات معتدلة.
للحصول على مزيد من التفاصيل.. يرجى الاتصال على هاتف: ٤٥٤٣٣٠٠ تحويلة ٨٥٥، ٩٥٠

إعلام معلن

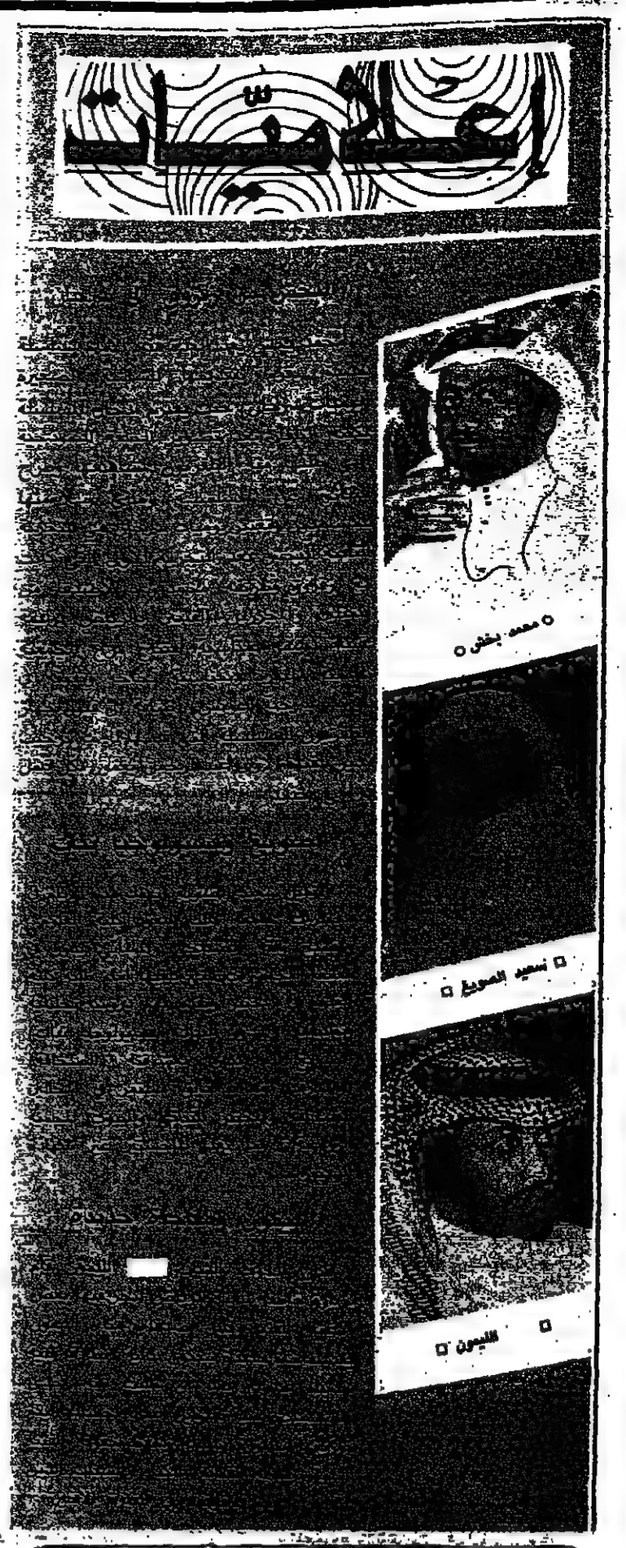
○ محمد بخش ○
□ نسيم الصويغ □
□ الليمون □

أولى الخطوات للإنتاج المشترك تبدأ بانتاج مسلسل صلاح الدين

□ سعود دهلوي □

خطوات جديدة بدأ بها جهاز تلفزيون الخليج لتشجيع الانتاج المشترك بين محطات التلفزيون الخليجية حيث جاء هذا الانتاج في فيلم تاريخي اسلامي عن حياة القائد المسلم (صلاح الدين الايوبي) ويقع المسلسل في ثلاثين حلقة مدة كل حلقة ساعة كاملة وسيتم ترشيح الشخصيات من الممثلين الخليجيين والممثلين العرب المشهورين ويأتي انتاج المسلسل لاستغلال الامكانات الفنية الهائلة التي توجد في المحطات الخليجية واستغلال الكوادر التي تعمل في اجهزة التلفزيون.. هذا وسوف يقوم جهاز تلفزيون الخليج بالتنسيق مع الاعضاء في الاسراع بتنفيذ هذا العمل التاريخي الجبار خلال الايام المقبلة بعد ان وافق عليه الاعضاء بتلفزيونات الخليج اثناء اجتماعهم الاخير بمدينة الرياض ابان الاجتماع السادس عشر للجنة البرامج والسابع لمنسقي الانشطة الرياضية..

□ سعد ابراهيم □

□ سعد الخريجي □

سعد ابراهيم يبحث عن درب الامل.!

يطرح هذه الايام في الاسواق شريط جديد للفنان المخضرم والمتجدد دائما سعد ابراهيم ويحمل عددا من الاغاني التي صاغ كلماتها عدد من الشعراء المعروفين من بينهم الشاعر محمد الناصر في اغنية (يا ناعم العود) والشاعر وحيد في اغنية (ارسل سلامي) والشاعر عبدالله الجار الله (غيبي عني) والشاعر محمد بن مسلم في اغنية (درب الامل) والشاعر سعد الخريجي في اغنية (شمس الاشراق) والشاعر عناد المطيري في اغنية (خديني) والشريط الجديد تم تسجيله في القاهرة بمصاحبة احدى الفرق الموسيقية..

الشاويش شلبي يصبح ضابطا بالمباحث

الفنان يونس شلبي الذي نجح في دور رجل الشرطة الطيب القلب في احد افلامه السينمائية الناجحة ، حصل على ترقية وتم ترفيعه - سينمائيا - الى ضابط شرطة في فيلم تلفزيوني جديد بعنوان «الدمية» . عن قصة من تاليف واخراج ياسين اسماعيل ياسين (ابن النجم الشهير اسماعيل ياسين).

الضابط يونس شلبي ، الذي يعمل بالمباحث يحاول كشف جريمة . قتل فيها الزوجان «هالة صدقي» و«شوقي شامخ». وهو "يتنكر" ويتقمص ادوار شخصيات عديدة - من خلال الماكياج - لتعقب المجرم القاتل..

الفيلم تجري احداثه في اطار كوميدي . وقد بدأ تصوير أولى مشاهده في الاسبوع الماضي..

○ يونس شلبي ○

ممثل الأردني "روحي الصفدي" لـ "فنون": الصبغة التجارية وراء هبوط الإنتاج! ظاهرة العنف في المسلسلات لها تأثير سلبي على النشء..!

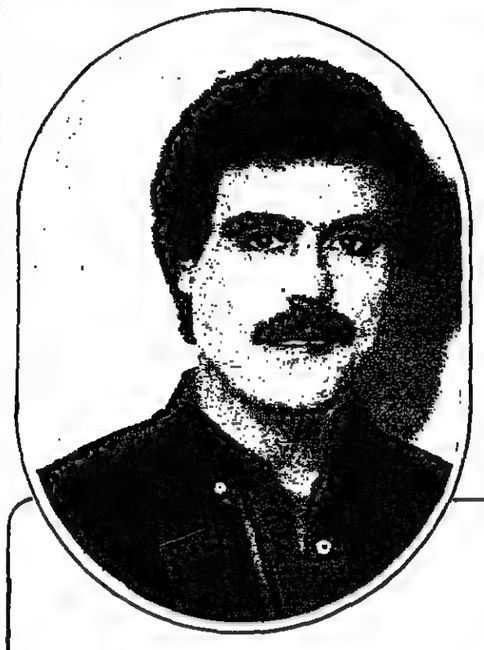

■ البطاقة الشخصية..
الاسم روحي محمد احمد الصفدي..
الحالة الاجتماعية عزب..
العمل .. متفرغ للفن..

● كتبت/ يسرى الهندي..

شخصية فنية درامية متميزة في ادوارها عرفه المشاهد العربي من خلال عدة مسلسلات عرضت عبر الشاشة العربية.. انه من فرسان الساحة الفنية الاردنية ونجمه سطع في الافق الفني العربي قام بادوار مميزة ابدع في الشخصية التاريخية والاجتماعية والانسانية.. انه السفير الذي نقل صورة مشرقة عن مستوى الفن والفنان الاردني في العالم العربي.. التقت به فنون وقلبت معه أوراقا من حياته الفنية.. وطرحت عليه تساؤلات حول الفن والفنان العربي... لكثرة مشاغله.. اضطر الى الاجابة المختصرة والسريعة وبدوري اختصرت الاسئلة التي كنت اود طرحها جميعها لسبراغوار هذه الشخصية الفنية المتميزة.. اهلا ببطل مسلسل لقاء النشامى وبطل مسلسل جلوة ركان... ورياح الليل.. وغيرها.

● نقطة الانطلاق الفني للفنان الاردني روحي الصفدي..؟

- البداية كانت مع اسرة المسرح الاردني عام ١٩٧٣م بعدد من المسرحيات المحلية ثم التلفزيون وكانت اول مسرحية بعنوان «جسر أرتاء» ثم مسرحية حياة صعبة..

● الفنان روحي الصفدي ممثل دراما متميز.. كيف ترى الدراما عبر الشاشة باختصار يقول: جيد بالنسبة للامكانات المتاحة..

● ما هو دور الانتاج في نجاح او فشل المسلسل..؟

- هناك قاعدة لانجاح اي عمل فني درامي اولا النص الجيد + الممثل المناسب + المخرج الجيد اذا اكتملت هذه العناصر كان الانتاج جيدا..

■ الملاحظ ان المادة التي تعرض عبر الشاشة هابطة المستوى.. لماذا..؟

- السبب لان المحطات مطلوب منها الرقابة لمعرفة المسلسل الجيد من السيء واعطاء كل عمل حقه.. ثم للاسف الشديد ان النزعة التجارية ادت الى هبوط مستوى المادة.. المعروضة حاليا..

■ الفنان العربي متهم بانه يتهرب من المسلسل الناطق بالفصحى ما هو تعقيبك على ذلك..؟

- الفنان العربي لا يتهرب من الفصحى ولكن يتهرب اذا كانت الاعمال حديثة وناطقة بالفصحى انا اتصور ان الفصحى فقط للاعمال التاريخية..

■ الشركة الاردنية للانتاج ماذا قدمت للفن وللفنان الاردني..

- اعمالها جيدة ورياح الليل مثال على ذلك.. واطلب منها ان تختار النصوص الجيدة وليوفقها الله فهي بالنهاية لنا..

■ انت فنان دراما.. ما هو رأيك بالعنف في المسلسلات الاجنبية التي يعرضها التلفزيون العربي..؟

- انا صحيح فنان دراما.. لكنني ضد العنف بل ارفضه فالعنف له تأثير سلبي على تربية وتنشئة هذا الجيل.. والشاشة العربية مخطئة بتقديم مثل هذه المسلسلات وتبريرها بانها اجنبية ولا تخاطب بيئتنا لا يكفي فهي تؤثر على سلوك هذا الجيل وتحبب العنف الى نفسه. على محطات التلفزيون العربية ان تختار اعمالا اجنبية غير العنف لان هناك اعمالا اجنبية جميلة جدا..

■ هل قمت بادوار تاريخية..

- نعم قمت بدور في - موسى بن نصير - والحمد لله وفقت في هذا الدور واتمنى ان اشارك في اعمال تاريخية قادمة..

■ الاستوديو العربي كيف تراه..

- الاستوديو العربي يتبع الروتين علما انه يوجد استوديوهات عربية احدث من الاجنبية.. ولكن..

■ انت كفنان مسرحي كيف ترى المسرح العربي..

- المسرح الكوميدي.. للاسف معظمه "تهريج".. ولكن هناك اعمالا جميلة .. المسرح الدرامي مظلوم في معظم العالم العربي ونستثني المغرب والعراق والمسرح فقد جمهوره بسبب هذا الغول الكاسح الذي اسمه التلفزيون..

■ احب الادوار الى نفسك..؟

- دائرة الضوء، المفسدون في الارض، جبل الصوان - جلوة راكان.. رياح الليل.. لقاء النشامى..

■ هل شاركت في اعمال عربية.

- نعم شاركت في الاعمال التالية..

- موسى بن نصير - المفسدون في الارض - دائرة الضوء - ومن اجل شقة..

■ ماذا تطلب من هؤلاء - المخرج العربي - والكاتب والمنتج العربيين..

اطلب من المخرج ان يوزع الدور المناسب للممثل المناسب..

اطلب من الكاتب: مخاطبة البيئة ومشاكل الناس..

اقول للمنتج.. انا اقدر ظرفك بالنسبة للتوزيع ولكن هذا لا يعني اختيار النصوص الرديئة..

■ المسلسلات العربية يجب ان يكون فيها قصة حب.. انت كفنان ما هو الحب الذي تبحث عنه في القصة..

- في الواقع هناك اجترار في الاعمال الدرامية ولكن لا بد من وجود قصة حب في العمل الدرامي لان معظم اعمالنا ذات مضمون واحد بسبب الرقابة.

وانا اقول هنا لماذا لا يكون قصة حب مع الارض مع الوطن طبعا كثير من المحطات ترفض مثل هذه الاعمال..؟!!

■ اخر اعمالك الفنية..

- مسلسل «دروب لا تلتقي» وسيكون باذن الله من الاعمال الدرامية الجيدة يشترك فيه سلمى المصري من سوريا وجوليت عواد من الاردن وزهير النوباني وادوارد جلاجل. وغيرهم قصة محمود شقير اخراج مادلين خوري، ربيع شهاب، ومحمود ابوغريب.

■ ماذا تعني لك هذه الكلمات..

المسرح: ابوالفنون.
الاستوديو: محرقة
المخرج: رب العمل.
الكاميرا: وحش متربص
الفيديو: قتل السينما
السفر: تجديد ومتعة.
التلفزيون: غول
الكتاب: خير صديق
الصحافة الفنية: مشكورة.
المرأة: مخلوق رائع
الحمراء : الوحدة..

■ الفنان روحي الصفدي بطاقة منك لهؤلاء

محمود ابوغريب: فنان كبير.
نبيل المشيني: فنان متميز.
عزة العلايلي: انت ابن بلد..
نور الشريف: الاول بالعالم العربي بلا منازع.

منى واصف: وين هالغيبة
بكر الشدي: الفنان السعودي المتميز ممتاز جدا وهو صديقي.

كلمة اخيرة للجمهور.. انتم كل ما نملك فانتم رصيدنا اتمنى ان اظل عند حسن ظنكم واعذرونا.. اذا هفونا وشكرا لجريدة الجزيرة..

□ بكر الشدي □

□ نور الشريف □

□ محمود ابوغريب □

الافراج عن توفيق الحكيم

اخيرا تم الافراج عن احد اعمال الكاتب توفيق الحكيم التي اعترض عليها التلفزيون المصري. واشترط لعرضها تلفزيونيا حذف الكثير من مشاهده.

وكان المخرج عادل صادق قام بتحويل (يوميات نائب في الارياف) للاستاذ توفيق الحكيم الى مسلسل تلفزيوني بعنوان (مكتوب على الجبين). وانتهى من تصويره منذ ثمانية اشهر وتم عرضه في بعض الدول العربية.. ولكن التلفزيون المصري اعترض عليه ومنع عرضه بناء على اوامر الرقابة.

وقد قام المخرج بمحاولات عديدة لرفع الحظر عن المسلسل، وانتقل الأمر من رقيب الى آخر وآخر ولكنهم اتفقوا جميعا على حذف العديد من المشاهد، مما يخل بتسلسل الأحداث ووحدة الموضوع.

رئيسة التلفزيون قامت باحالة المسلسل الى هيئة الرقابة العليا، وجاء قرارها مؤيدا لوجهة نظر المخرج، وعليه قررت رفع الحظر وأذاعة المسلسل بدون حذف.

جسر المحبة
الطائف يازينها احبها

شفت الجمال حلو الدلال
في وصفها تاه الكلام
شفت الذهب في جيدها
حبيبتي مكحلة من ربها
والله يا طايف
بالجمال انتي اسرتيني
عاشق دلالك لا تلومينى

احلا المصايف
احبها عروستي
فيها عيون اغلى الحبايب
شفتها واحبها
على روابيك الجميلة

ربيع اخضر ياسلام
«ولية» احلا من الكلام
هذا الجمال هذا الدلال
يا زينها احبها
في وصفها تاه الكلام....

عيضه عبدالله السالمي
الرياض

تقاسيم وجدانية

●● اغنية للفنان الشعبي عبدالله الصريخ وهي من كلمات الاستاذ سعد الخريجي تقول الاغنية..

النفس طابت ما نبي منك معروف
دامك تمن بشوفتك لا تجينا
ماتي بضي حب المعيفين مكلوف
ادور اللي بالمحبة يبينا
لا تحسبني وان تغاضيت ما شوف
ما ودي افتح باب منه انتهينا
يكفي عذاب وعيشة كلها خوف
وش عاد في صبري عليكم لقينا
يا خوف قلبي يطلع البدر بكسوف
ويغيب عنا غفلة ما درينا

علما بأن هذه الاغنية غناها الفنان المذكور في الاذاعة..

اختيار/ حمود الغالي العنزي

□ صلاح السعدني □

□ ليلى علوي □

□ احمد فؤاد حسن □

- سهير رمزي.. تبدأ هذا الاسبوع تصوير فيلمها الجديد (باب النصر) اخراج سيد سيف، ويشاركها البطولة مجدي وهبة وصلاح السعدني ونبيلة كرم وحمدي غيث.

- ليلى علوي.. تقف امام كاميرات التلفزيون لتصوير المسلسل البوليسي الجديد (حافة الهاوية) ويشاركها في بطولته مصطفى فهمي وصلاح قابيل وصابرين ويخرج المسلسل محمد كامل.

- سهير زكي.. اشترت كمية كبيرة من اشرطة الفيديو الفارغة.. وذلك لتسجيل احاديث فضيلة الشيخ محمد متولي الشعراوي التي تذاع بالتلفزيون.. ومشاهدتها فيما بعد مع زوجها المصور السينمائي محمد عمارة.

- ايمان البحر درويش.. يعد حاليا المادة التاريخية لسهرة تلفزيونية خاصة عن حياة جده الفنان الكبير (سيد درويش).

- مختار التيتش.. اعظم لاعب في تاريخ الكرة المصرية، قدم التلفزيون المصري فيلما تسجيليا عنه قابله النقاد بغضب شديد وتساءلوا عن مصير الافلام المسروقة من التلفزيون وكان بينها فيلم تسجيلي حي عن (مختار).

- هناء ثروت.. تقوم ببطولة سهرة تلفزيونية بعنوان (صورة عائلية) سيناريو وحوار مصطفى بركات واخراج فايز حجاب. ويشاركها البطولة خالد زكي والهام شاهين وانور اسماعيل.

- صابرين.. تشارك خالد زكي بطولة السهرة التلفزيونية (مع استعمال الرافة) وقد انتهت اقبال الشاروني من تصوير السهرة.

- احمد فؤاد حسن.. نقيب الموسيقيين.. تم انتخابه ممثلا لمصر في المكتب التنفيذي لاتحاد الفنانين العرب.. وعين امينا لصندوق الاتحاد.

- هالة فاخر.. بالمشاركة مع احمد مرعي وسهيلة فرحات، قاموا ببطولة المسلسل التلفزيوني (غريب يا وندي) اخراج طلعت علام.. المسلسل طرح في الأسواق المصرية والعربية.

هكذا منه الأصل

إعلان عن بيع خيول ومهار من سلالات أصيلة وبيع الاسطبل مع البواديك بالمزاد العلني

وذلك يوم الجمعة الموافق ٢٢ جماد الثاني في تمام الساعة ٤ عصراً.

موقع الحراج بالمزاد - الثمامة - مقابل موقع السباق من الجهة الشرقية - إسطبل عمير فهد القحطاني

للاستفسار: ت ٤٦٥٦٠٢٤/٤٦٤١٧٤٧/٤٦٤٤٣٥٠ الرياض.

آل عائض يشكرون

كل من واساهم في فقيدتهم الغالية سواء حضورياً أو هاتفياً أو برقياً

ويسألون الله العلي القدير الا يريهم مكروهاً في عزيز لديهم وان يتغمد الفقيدة بواسع رحمته وان يدخلها فسيح جناته

انا لله وانا اليه راجعون

● القويعية/تعلن ادارة الاحوال المدنية بالقويعية بانه تقدم لها المدعو/ثنيان بن صالح بن عبدالله بن ثنيان طالبا اضافه ال الى لقبه في حفيظة نفوسه رقم ١٣٣٦٥ وتاريخ ١٤٠٤/٥/١هـ سجل القويعية بحيث يصبح اسمه كاملا ثنيان بن صالح بن عبدالله الثنيان فمن له معارضه فليتقدم خلال شهر من تاريخ الاعلان لهذه الادارة والله الموفق.

● القويعية/تعلن ادارة الاحوال المدنية بالقويعية بانه تقدم لها المدعو/ عبدالله بن ثنيان بن ثنيان طالبا اضافه ال الى لقبه في حفيظة نفوسه رقم [illegible] وتاريخ ١٣٨٩/٢/١٣هـ سجل القويعية بحيث يصبح اسمه كاملا عبدالله بن ثنيان الثنيان فمن له معارضه فليتقدم خلال شهر من تاريخ الاعلان لهذه الادارة والله الموفق.

اعلان قصفية

شركة المجموعة العربية الألمانية لادارة وصيانة المستشفيات

نعلن نحن مكتب الدكتور حسن الملا للمحاماة والاستشارات القانونية

بأننا سنقوم بتصفية شركة المجموعة العربية الألمانية لإدارة وصيانة المستشفيات..

عليه نرجو من كل من له حق على الشركة المذكورة أن يقوم بمراجعتنا خلال شهر من تاريخه على عنواننا التالي :-

مكتب الدكتور حسن الملا للاستشارات القانونية

ص.ب ١٥١٨٥ الرياض ١١٤٤٤ هاتف ٤٠٥٥٨٧٦ فاكسيملي ٤٠٤٢٠٩٣

تلكس ٤٠٥٢٢٣ ملاكو اس جي/مكتب رقم ٤٠٤ الطابق الرابع مبنى مجمع البواسر/البطحاء/الرياض

كما نرجو منهم تقديم كافة المستندات الدالة على ذلك - للعلم والإحاطة جرى نشره؟

مصفي الشركة / الدكتور حسن عيسى الملا

تعلن شركة الغنام للتجارة والمقاولات

عن سفر مكفولها الخاص/

رضا الحق قدوسي والذي يعمل بإدارة [illegible] النورس التابع للشركة والمخصص في بيع وشراء وتوزيع مواد [illegible] وحيث أن المذكور كان ممثلاً للشركة في البيع والشراء والاستلام والتسليم لفترة طويلة، فإننا نحيط منه لمن له حق على المذكور أو على فرعنا النورس الذي تحت حجز وتصفية نشاطه الحالي وفتحه إلى نشاط آخر. عليه أن [illegible] خلال مدة خمسة عشر يوماً من تاريخ هذا الإعلان لنتمكن من مراجعته ما يدعيه سواء على الفرع أو المذكور وعند تأخر بعد هذا الإعلان [illegible] والبيع فالشركة غير مسئولة بعد انتهاء المدة المومى عنها [illegible] والمعلومة جرى نشره.

فرصة وظيفية

المؤسسة العامة للبترول والمعادن سوبلوب

مصنع بترومين لخلط الزيوت وصناعة الشحوم بالجبيل

يعلن عن رغبته في شغل الوظائف التالية :

عدد	الوظيفة	المؤهلات المطلوبة
١	مستشار قانوني	• بكالوريوس قانون (تخصص قانون تجاري) • خبرة لا تقل عن سبع سنوات في نفس المجال • بشركات صناعية ويفضل الشركات البترولية • خبرة في صياغة العقود باللغتين العربية والإنجليزية • إجادة تامة في اللغتين العربية والإنجليزية قراءة وكتابة وتحدثاً
١	مهندس كيميائي	• بكالوريوس هندسة كيميائية
١	مهندس كهربائي	• بكالوريوس هندسة كهربائية
١	محاسب	• بكالوريوس محاسبة . • إلمام باللغة الإنجليزية .

السعوديين فقط

المميزات : • راتب "مغري" يحدد حسب المؤهلات .
• سكن مؤثث أو بدل سكن يعادل مرتب ثلاثة أشهر .
• علاج مجاني للموظف وأفراد عائلته .

فعلى من يأنس في نفسه القدرة والكفاءة التقدم مصطحباً صوراً من المؤهلات وشهادات الخبرة إلى إدارة العلاقات الصناعية بمكاتب المصنع بالجبيل .

تلفون ٣٤١١١٤٠ مدينة الجبيل الصناعية - ص.ب ١٠٣٨٢ الرمز البريدي ٣١٩٦١

مناقصة عامة

تعلن الشركة السعودية الموحدة للكهرباء بالمنطقة الوسطى

عن طرحها في مناقصة عامة :

عملية تنفيذ الأعمال المدنية الخاصة بصيانة عشر محطات ٣٣ ك.ف بالقصيم .

فعلى من يرغب الاشتراك في هذه المناقصة من الشركات والمؤسسات السعودية المتخصصة في المجال المذكور مراجعة المركز الرئيسي للشركة بمدينة الرياض لاستلام نسخة من مستندات المناقصة مقابل (٥٠٠) ريال .. آخر موعد لتقديم العطاءات يوم السبت ١٤٠٧/٧/٧ هـ .

كما تعلن الشركة السعودية الموحدة للكهرباء عن :-

مناقصة عامة رقم (٧٢٠٠) لتوريد صناديق توصيل ونهايات الكابلات .

استلام المستندات مقابل مبلغ (٢٠٠٠) ريال ؟

آخر موعد لتقديم العطاءات يوم الثلاثاء ١٤٠٧/٧/١٠

فعلى من يرغب الاشتراك في هذه المناقصة من الشركات الصانعة لهذه المواد مراجعة المركز الرئيسي مصطحباً ما يثبت اختصاصه في تصنيع المواد المطلوبة

والله الموفق ؟

العلم الحديث يحذرك : التدخين عدوك اللدود

إنه خبيث ... فاحترس !

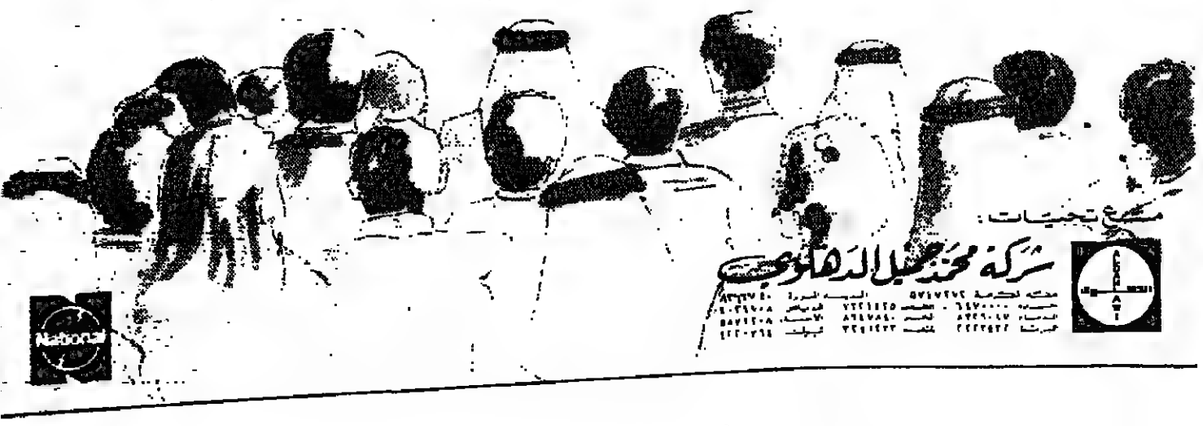

● يعلن/حسن سعيد عبدالله البيشي عن فقد رخصة قيادة خصوصي رقم ٥٢٨٤٢ تاريخ ١٤٠٥/٢/١٨هـ صادرة من مرور جده يرجى ممن يعثر عليها أن يسلمها الى اقرب ادارة مرور وله الشكر .

● يعلن/عبدالعزيز سعد الصنيعي استمارة سيارة كابرس م١٩٨٠ خصوصي السعودية رقم ١٣٧٤٣٥ تاريخ ١٤٠٢/٧/٢٤ صادرة من الرياض يرجى ممن يعثر عليها أن يسلمها الى ادارة مرور الرياض وله الشكر .

● يعلن مطلق علي الحناكي عن فقد استمارة سيارة مرسيدس موديل ٧٦ رقم ٢٢٩٤٣١ خصوصي السعودية صادرة من الرياض يرجى ممن يعثر عليها ان يسلمها الى مرور الرياض وله الشكر .

● يعلن/منيف بن زاحم المطيري عن فقدان بطاقه شخصية عسكرية برقم ٤٦١ صادرة من قوات الامن الخاصة بالرياض الرجاء ممن يعثر عليها ان يسلمها مشكورا الى قوات الامن الخاصة وله الشكر .

● تقدم الى ادارة الأحوال المدنية في الرياض المواطن عبدالعزيز ناصر راشد الهويدي مفيدا أن بطاقته الشخصية رقم ١٠٠٣١-٣٠٥٨-٨ وتاريخ ١٤٠٦/٢/١ هـ سجل الرياض قد فقدت منه . يرجى ممن يعثر عليها أن يسلمها لادارة الأحوال المدنية في الرياض أو أقرب ادارة أحوال مدنية - لأن حيازة هذه البطاقه او اخفائها او العبث بمدوناتها أو استعمالها من قبل غير صاحبها يعد مخالفة يعاقب عليها النظام .

● يعلن/جواد محمد سليم ابوالدهن عن فقد شهادة ميلاد رقم ٢/١٤٢٧ تاريخ ٨٣/٥/١٥هـ صادرة من مستشفى الملك سعود الرياض يرجى ممن يعثر عليها أن يسلمها الى المكتب الصحي بالرياض وله الشكر .

● يعلن/سالم دحيم الدوسري عن فقد استمارة ولوحة سيارة مازدا م٨٠ رقم ٢٦٣٤٤٤ خصوصي السعودية صادرة من الرياض يرجى ممن يعثر عليها أن يسلمها الى ادارة مرور الرياض وله الشكر .

إعلان هام جداً

يعلن أحمد محمد بغلف بالرياض :

١- إلى جميع الإخوان المساهمين معه سابقاً في عمائر والدة خادم الحرمين الشريفين والذين بقيوا مساهمين حتى نهاية تصفية المساهمة ولم يبيعوا أسهمهم قبل التصفية عليهم التواجد بمصرف أحمد محمد بغلف بالرياض يحملون مايثبت مساهمتهم مع إثبات الهوية حيث وقع خطأ في ذرع المساحة سابقاً لصالح المساهمين .

٢- أيضاً إلى جميع المساهمين في مساهمة خريص رقم "٢" ولم يستلموا مقابل أسهمهم عليهم مراجعة المصرف المذكور لاستلام ماهو لهم مصطحبين معهم الأسهم وحفائظ نفوسهم .

٣- أيضاً إلى جميع المساهمين في مساهمة الجبيل رقم "١" والذين لم يستلموا مقابل مابيع من الأرض والبالغ للسهم الواحد مبلغ "٩٧٠٠" ريال عليهم مراجعة المصرف لاستلام ماهو لهم مصطحبين معهم الأسهم ومايثبت هوياتهم .

والله ولي التوفيق

من المسئول مع التحية

● البلديات توضح رسوم السيارات

●● القرار حددها على مستوى المملكة

●● سعادة الأخ مسفر غرم الله الغامدي - المشرف على صفحة قضايا محلية «جريدة الجزيرة»

السلام عليكم ورحمة الله وبركاته ، وبعد

اشارة الى شكواكم رقم (بدون) في ١٤٠٧/٥/٥هـ والمرفق بها شكوى محمد عبدالله الحسيني مدير مكتب الجزيرة بشقراء حول تباين اسعار رسوم تسجيل الاستمارة في بلدية شقراء والمجمع القروي بالقصيم

عليه نفيدكم بان تم احالة الموضوع الى الجهة المختصة التي افادت بان قرار مجلس الوزراء الموقر رقم ٢٦ في ١٣٧٦/٢/٨هـ قد حدد رسوم تجديد استمارة سيارة النقل كالاتي

١ (ريال) رسم سنوي عن كل سيارة من حمولة طنين الى ثلاثة اطنان

و (١) ريالا رسم سنوي عن كل سيارة تزيد حمولتها عن ثلاثة اطنان

وفي الختام اشكر الكاتب الكريم على ملاحظته

مدير العلاقات العامة والمتحدث
محمد بن صالح الحسود

● الصالح يهتم بملاحظات مستشفى البكيرية

●● العاملون في المستشفى من الضجيعة المؤهلة لادارته

●● اخي العزيز الاستاذ مسفر غرم الله الغامدي المشرف على صفحة قضايا محلية لجريدتنا الغالية الجزيرة المحترم

السلام عليكم ورحمة الله وبركاته ، وبعد

اشكر لك اهتمامك ومتابعتك الحثيثة لما يرد من ملاحظات وشكاوى من المواطنين في اداء مرافق الوزارة الصحية واعتقد ان مبادرتك بارسال رسائل المواطنين الى المسئولين في الوزارة لتقصي حقيقتها وتنفيذ ملاحظات اعتبرها دلالة على مدى التلاحم بين الصحافة والمسئولين فلك شكري وشكر مسئولي الوزارة قاطبة على هذا النهج الواعي الذي ينم عن دراية وحسن تقدير

اخي العزيز رسالة المواطن يوسف صالح الجمعة التي ارسلتموها لسعادة وكيل الوزارة المساعد للشئون العلاجية الدكتور عبدالرحمن السويلم التي تضمنت عددا من الملاحظات على مستشفى البكيرية

يسعدني احاطتك بان الملاحظات التي اوردها المواطن جرى تقصيها وتمحيصها سعيا للتاكد من صحتها وقد ظهر التالي

١- العاملون في الاستقبال في مستشفى البكيرية الذين وصفهم المواطن بانهم ليسوا عربا ولا يحسنون اللغة العربية اتضح ان هناك مجموعة من المواطنين العرب هم العاملون في الاستقبال

٢- جميع العاملين يتقيدون بالزي الرسمي اثناء العمل ويحملون البطاقة

٣- ظاهرة التدخين التي وصفها المواطن بانها شاملة لجميع العاملين فهذا ليس صحيحا حيث تقضي التعليمات بعدم التدخين في ردهات المشافي وفي اماكن العمل

٤- الطبيب المناوب يبقى في غرفته المخصصة اما الطبيب الاخصائي فيبقى في سكنه داخل المستشفى ويستدعى عند الحاجة له

٥- كما اشار اليه بخصوص تغيير نماذج التقارير الطبية فقد تم استبدال نماذج افضل من النماذج الاولى وذلك للحيلولة دون منح اجازات مرضية من لا يستحقها

٦- المرضى الذين تم تحويلهم لكبير يعتبرون في حكم تخصصهم اثنان في الاستقبال وواحد في المباشر الطبي

٧- الاجتماع الاسبوعي هو تقييم اداء العمل الاسبوعي ولا يعقد الا عند قرب نهاية الدوام اكل يوم احد بالاسبوع ويحضره المعنيون وليس جميع العاملين

٨- مدير المستشفى الذي ذكر الكاتب انه غير مؤهل لهذا العمل وانه بالمرتبة السابعة بينما وصف مدير المستشفى بالمرتبة العاشرة والعمومية المواطن الكريم ان مدير المستشفى من خريجي الجامعات الامريكية تخصص ادارة مستشفيات وهو مواطن نشط ومتفان في عمله وليست المرتبة هي المعيار للنجاح في العمل

مدير العلاقات العامة بوزارة الصحة
عبدالرحمن بن عبدالعزيز الصالح

● التواصل يستمر مع طلبات الخدمات البلدية

●● اجمعوا على ايجابياتها وتمنوا الحاقهم بركبها

●● رغم ما تطرحه «قضايا» من مطالب للقراء خاصة بالخدمات البلدية .. الا ان الملاحظ زيادة اعداد الرسائل التي تصل الينا تحمل العديد من المطالب البلدية ايضا في عدد من مدن وقرى المملكة .

ومن المؤكد ان هذه الرسائل تنطلق من المفهوم العام لهذه الخدمات التي بلا شك تحرص وزارة الشؤون البلدية والقروية ايصالها وتعميمها على كافة اجزاء بلادنا هذا من ناحية و ناحية اخرى الايجابية الكبرى فيما يلقاه المواطن من هذه الخدمات التي وبلا شك تمثل ركيزة مهمة في حياته .

من هنا تعرض «قضايا» موضوعها الرئيسي عن هذه الخدمات .. فهي امل لطالبيها الامنية في تحقيقه وان نسعى واياهم بتجاوب المسؤولين في وزارة الشؤون البلدية والقروية عليها.

مسفر

○ حفر الباطن

●● تساءل القارىء قاسم دغيم مرج في رسالة له عن الاسباب التي ادت الى اخفاق بلدية حفر الباطن في متابعة النفايات هناك والتخلص منها بشكل سريع!

وطبقا لما ورد في رسالته فهو يؤكد ان النفايات تستمر لايام معدودة وهي امام منازل المواطنين هناك دون ان تبدي البلدية ادنى اهتمام بنظافة حاويات النفايات او توزيع اكياس النايلون المعدة لذلك سلفا!

وطالب الجهاز البلدي في حفر الباطن الاهتمام بهذه الملاحظة وملاحقة مستوى النظافة في تلك المدينة لتظهر بالمظهر الجيد واللائق بها .

□ السند - المخواة.

●● القارىء محمد عبد الله العمري شكا في رسالة له من تأخر البلدية في تسوير مقابر بلدة السند بالمخواة والتابعة لمنطقة الباحة وطبقا لما ورد في رسالته التي يقول فيها:

نحن اهالي بلدة السند المخواة التابعة لمنطقة الباحة، نأمل تكرم الجهة المسؤولة بتسوير مقبرتنا. حيث اصبحت مأوى لبعض المواشي والحيوانات وكذلك بحاجة الى تصريف مياه السيول حيث تقع بالقرب من مسيل وادي الشوكاء واصبحت تغمرها مياه السيول اثناء الامطار، مما يحد من تحركاتنا خلال ذلك الموسم امل ورجاء في الجهات ذات العلاقة.. فما رأيكم.

□ وزير الشؤون البلدية والقروية □

□□ الرياض:

●● فهد سليمان الغويطر المسؤولين في امانة مدينة الرياض ايصال خدماتهم البلدية الى شارع الستين الواقع في حي النسيم بالرياض وقال في رسالة له:

نحن اهالي منطقة النسيم الواقعة في منطقة شرق الرياض يوجد شارع الستين الرئيسي الذي يقع عليه. مرور النسيم.. ونظرا لاهمية هذا الشارع وما يواجهه من ضغط مروري فإننا نأمل بالمسؤولين النظر فيه حيث يحتاج الى سفلتة جديدة وانارة وترصيف وتشجير وقد سبق المسؤولين في امانة الرياض ان واعدوا سكان النسيم بتحقيق متطلباتهم ولكن مضى حتى الآن لرؤية الستين دون ان يجد الاهتمام.

نأمل النظر في هذا الشارع الرئيسي من بين شوارع الرياض حيث تقع عليه معظم المحلات التجارية؟ فما رأيكم ومتى يا ترى!!.

□□ النبقية - القصيم.

●● القارىء علي بن صالح من بلدة النبقية الواقعة بمنطقة القصيم يقول هو الاخر في رسالة له:

حرصت الحكومة الرشيدة على توصيل كافة الخدمات الى المدن والقرى والهجر ونحن في بلدة النبقية التابعة لامارة القصيم وتبعد عن بريدة ٤٥ كم شرقا. والتابعة للمجمع القروي بالشماسية ومطلبنا انارة الباقي من البلدة حيث ان الشارع العام يوجد فيه خطان من الكهرباء ومع ان للوسيم واللميات الكهربائية جاهزة للتشغيل الا انه لا يشتغل سوى خط واحد من الخطين الخط الجنوبي فلماذا لا يشتغل الخط الثاني وكذلك وسط البلد لم ينور بعد. وكذلك نشكو من قلة المياه وحرارته حيث انه لايصفى ولا يبرد مع العلم انه يوجد فيه خزان للمياه يكفي جميع البلدة.

□□ تربة.

●● مدينة تربة البقوم مدينة حديثة، كما يقول القارىء بجاد عايض البقمي في رسالة له ومن هنا اسوق الى بلدية تربة هذه الملاحظة البسيطة وهي مدخل المدينة من جهة الشمال ليس بالشكل المطلوب حيث لا يوجد به مجسمات جمالية ولا ارصفة رغم انه يمثل لوحة جمالية المفترض تواجدها في ذلك المدخل.. امل وارجو الاهتمام كما عودونا والرأي لهم.

المجمعة

●● قامت بلدية المجمعة مؤخرا بهدم شارع صغير يصل بين شارعي منيخ والمحيط وتم نقل انقاضه وتسويته والرجاء ان لا يكون حظه كالشارع الممتد من غرب المسجد الجامع الكبير الى ان ينتهي بشارع منيخ شمالا وبقية شارع المحيط من نقطة تلاقيه بشارع منيخ الى ان ينتهي بشارع الفيحاء جنوبا ذلك ان الشارعين اليتيمين اللذين مضى على هدمهما ونقل انقاضهما ما يقارب العشر سنوات وهما على حالتهما لم يحالفهما الحظ حتى الآن في الزفلتة او التشجير او الانارة علما ان كلا الشارعين لا يتجاوز طول الواحد كيلومترين تقريبا ويقول القارىء محمد سليمان اليوسف ان ذلك الجزء المتبقي من شارع المحيط المشار اليه يقع في واجهة المدينة من الناحية الغربية حيث يلتقي بالمدخل الرئيسي الغربي للمدينة المتجه الى شقراء مكة المكرمة المرتبط بجسر الخط السريع الرياض سدير القصيم ويرتبط بعدة شوارع ويشرف على قلعة منيخ تلك القلعة التاريخية الاثرية المشهورة التي يفد اليها العديد من الزائرين من اهالي المنطقة وخارجها وكذلك الاجانب الذين تستقبلهم الاتربة والغبار المتطاير ووعورة الطريق.

لذا فان املنا كبير ورجاءنا في المسؤولين بوزارة الشؤون البلدية والقروية العمل على زفلتة وانارة وتشجير تلك الشوارع لتعم الفائدة ولتفي بالغرض الذي اوجدت هذه المشاريع من اجله ولتضفي على المدينة رونقا وجمالا مع تحسين المنطقة الواقعة امام القلعة بانشاء الحديقة الصغيرة في الارض المزروعة ملكيتها لهذا الغرض بحيث تشتمل على نافورة وملاعب للاطفال لكي تدخل على الزائرين البهجة والسرور.

□ م. عبدالعزيز الزامل □

○○ منيفة مظلمة!

● النقلة الحضارية الكبرى التي تعيشها المملكة لا بد وان يصاحبها تطور في مجال الكهرباء لانها اصبحت هي شرايين الحياة ولها اهمية في حياة المواطن واذا كانت وزارة الصناعة والكهرباء قد قطعت شوطا كبيرا في هذا المجال فان سكان قرية منيفة القاعد في منطقة حائل يتساءلون وبالحاح عن ايصال التيار الكهربائي الى منازلهم حيث توجد محطة كهرباء بنفس القرية وجاهزة للتشغيل ومضى على انشائها حوالي عام تقريبا.

ولم يبق سوى تمديد اعمدة الكهرباء الى المنازل التي داخل المزارع ، وهذا الطلب ارجو ان يتلقاه المسؤولون في وزارة الكهرباء باهتمام ومتابعة لكي يحظى سكان هذه القرية بنعمة الكهرباء.

عبدالرحمن العبدالله

□ مدير صحة القصيم □

○○ القرين بلا طبيبة

● بلدة القرين والتي تقع على طريق المدينة المنورة في منطقة القصيم يوجد فيها مستوصف وهذا المستوصف يواجه ضغطا كبيرا من سكان هذه البلدة على الرغم من انه ينقصه وجود طبيبة للنساء حيث ان المراجعين جميعهم يعالجهم الطبيب فقط ولو كان هناك طبيبة للنساء كانت على الاقل خففت الضغط على الطبيب مع العلم ان بعض النساء يرفضن الدخول عند الطبيب لعدم وجود المحرم فنرجو تحقيق مطلبنا هذا.

خالد عيسى الناتي

●● الاحياء الواقعة شرق حي الربوة وغرب حي السلام وجنوب الكلية المتوسطة ينقصها الهاتف رغم انها مأهولة بالسكان وتم توصيل كافة الخدمات اليها ما عدا الهاتف وهو امر غريب على الهاتف وعلى غير عادته فقد كان دائما السباق الى ولوج المنازل والمحلات التجارية وغيرها.

جميع الاحياء المجاورة للاحياء تلك وصل اليها الهاتف وكلنا امل بان لا تغيب هذه الخدمة عنا طويلا.. وحبذا لو تم ضم الاحياء هذه الى مقسم خريص او مقسم النسيم.. املنا في المسئولين عن الهاتف كبير وهذا الجهاز كبير بمثل كبر املنا.

تشمي حمد الربيش

رأي.. بالريشة

○ لكن .. اين خدمات البريد المنزلي!!

■■ الخدمات التي يقدمها المجال «البريدي» في المملكة خدمات «حقيقية» تستحق الاشادة من كافة الجوانب.. ولا خلاف على ذلك. بالامس كانت الرسائل تأخذ وقتا اطول مما تأخذه حاليا حتى تصل الى اصحابها.. بالاضافة الى ان البعض منها «اي الرسائل» قد يتجه الى مكان اخر غير ذلك المقصود اصلا في العنوان.

وبادرت وزارة البرق والبريد والهاتف الى اتخاذ الاجراءات المناسبة من اجل الارتقاء بالمستوى البريدي في عموم الوطن..

فكان التركيز على الايدي الوطنية وتدريبها احدى الاولويات التي بادرت الوزارة - عبر ادارة البريد - الاهتمام بها.. فجاء افتتاح المعاهد البريدية كلبنة اخرى من لبنات «التعليم الفني» الذي كان ولايزال احد مصادر الدعم البشري القوي الذي يعتمد عليه «بعد الله» في نهضة البلاد.

ومن ثم توالت الخطوات «التطويرية» في مجال البريد» حيث ادخل نظام «المكننة البريدية» .. والتي بلاشك كان لها دور رائد فيما وصلنا اليه من تطور في هذا المجال.. وبعدها جاء انشاء المباني والمرافق.. الخ.. الى ان اضحى البريد علامة مضيئة من علامات النهضة الشاملة التي نمارس دورنا معها في شتى المجالات الحياتية..

لكن في الوقت ذاته كان على البريد ان يواصل مهامه التطويرية ولا يقف عند هذا المستوى فقط.. متى ما تأكدنا لنا ان مجال خدمته مجال واسع في تصوري.. ولا يقف عند مرحلة معينة من الاداء..

وكنت اتمنى ان تبادر الادارة العامة خاصة بعد ان حققت تلك النجاحات دراسة امكانية تقديم خدمة «البريد المنزلي».. والتي تطبق في كثير من بلدان العالم المتقدمة في هذا المضمار.

وهذه الخدمة التي تعرف جدواها الايجابي . هي في الحقيقة ذات مردود ايجابي كبير ليس فقط على مستوى المرسل؟ او المرسل اليه.. بقدر ما هي ذات فائدة على مستويات اخرى.. قد يكون من اهمها تخفيف العبء على جهاز «صناديق بريد المشتركين».. والذي فيما يبدو انها تواجه الحاحا كبيرا في اقامة العديد من مئات صناديق بريد المشتركين في عدد من الاحياء المختلفة وبالذات في المدن الكبيرة من البلاد.. بالاضافة الى بعض المشاكل التي يواجهها اراء الاشتراك فيها فالبعض منهم قد لا يجد «صندوقا» الا بعد مشقة وعناء..

وان وجد فسيكون الخيار (الامر) امامه خاصة اذا كان (مقر صناديق البريد الموجود به صندوق بريده) غير قريب من مسكنه وهذا يعني اضافة جديدة لمشكلة الزحام المروري الذي يواجهه البعض عن الشوارع الرئيسية وبالذات في المدن الكبيرة.

هذا جزء من مضاعفات «تأخر تحقيق نظام البريد المنزلي».. واعتقد ان تطبيقه سيعطي جوانب ايجابية كبيرة.. ومن ثم تقديم خدمة بريدية اضافية متطورة.. تمشي ونهضة البلاد عامة.. واجزم ان هذا لن يكلف الا بعضا مما تكلفه صناديق بريد المشتركين الحالية والتي تنفق عليها وزارة البرق والبريد والهاتف الكثير في سبيل اخراجها بالشكل الحضاري الجيد والتي هي تتمتع به حاليا.

على اية حال هذه مجرد امنية.. اعرضها عبر هذه الاسطر.. وكلي امل ان تجد التجاوب والعناية التامة من قبل المسئولين عنها فهي مطلب للجميع وغير ذلك فهي من الخدمات البريدية التي كان من المفترض توفرها من قبل ولا اعتقد انها تقل عن خدمات اهاتف بشيء والرأي لكم.

مسفر غرم الله الغامدي

● عن الاسواق والانارة في المخنب

●● الموجود غير كاف والظلام مخيم عليها!

● تحرص حكومتنا الرشيدة على تقديم افضل الخدمات للمواطنين عن طريق الجهات الحكومية المختلفة فالبلديات لم تنشأ الا لتقديم افضل واحسن خدمة للمواطن هذا طبعا مع تعاون المواطن معها ومن ضمن هذه البلديات بلدية مدينة المذنب..

فالمواطنون في مدينة المذنب قاموا بواجبهم فمن ذلك على سبيل المثال: شارع الملك فيصل التجاري فمنذ سنوات قريبة كانت البنايات على جانبيه مبنية بالطين فقاموا بهدمها واعادة بنائها على احسن طراز واكتمل تقريبا عقد هذا الشارع حيث شيدت المراكز التجارية المتنوعة. ومعروف ان المراكز التجارية يوجد بداخلها وعبر القيصريات فيها الاسواق المتنوعة كمحلات الذهب والنوفوتية الخ..

ولكن المؤسف حقا ان بلدية المذنب لم تقدر هذا الجهد من المواطنين فلايزال هذا الطريق مظلما ليلا بسبب قلة وضعف الانارة فيه. ويقاس على ذلك التقاطعات في طريق الرياض مثل تقاطع التافورة، الساعة، المداخل من الشمال والجنوب، وكذلك حي الخالدية، حي شرق الصفراء: فكل هذه على سبيل المثال، حيث لو اردت ذكر جميع ما يحتاج الى انارة لطال الموضوع.

كذلك لم تتشرف بلدية المذنب الا سوقا واحدا للحوم واخر من الشينكوا الذي يبرد شتاء وتزداد حرارته صيفا بحيث لا يطاق الجلوس فيه وبالتالي تكون الخضروات عرضة للفساد. سؤالنا متى تقوم البلدية بالتوسع في انشاء الاسواق المجهزة خصيصا للخضروات واللحوم وكذا الاغنام وكذلك انشاء اسواق لبيع الجملة وايضا تأمين مكان مناسب للباعة المتجولين الذين تغص بهم مدينة المذنب ايام الاربعاء والخميس والجمعة حيث ان المكان الحالي شرق جامع ابن رخيص صغير وغير مزفت.

تأمل ان نرى هذه المطالب وقد تحققت..!!

محمد العبدالله

□ ابراهيم البليهي □

□ ابن عودة □

●● تساءلت احدى خريجات كلية العلوم بجامعة ام القرى بمكة المكرمة عن الاسباب التي ادت الى تأخير تعيينها وزميلاتها خريجات عام ١٤٠٥/١٤٠٦هـ - الفصل الاول.

وطبقا لما ورد في اتصالها الهاتفي الذي اجرته مع هذه الزاوية بالهاتف وطلبت عدم ذكر اسمها فان خريجات تلك الكلية - قسم كيمياء - لازلن ينتظرن تجاوب المسئولين في الرئاسة العامة لتعليم البنات وكذلك ديوان الخدمة المدنية من اجل تعيينهن.. والتي اكدت ان هذا القسم يخرج طالباته اللاتي يمكن ان يعملن في حقل التدريب بالمدارس التابعة للرئاسة في منطقة مكة المكرمة.

وطالبت هذه الخريجة الجهات تلك بالسعي الى دراسة هذا الطلب والتي قالت عنه انه يتوقف عليه مصير عدد كبير من الطالبات واللاتي يأملن ان يتم تعيينهن قريبا بعد ذلك العمر الطويل من الدراسة.

■ المجاورة في هذه الاماني

○○ الهاتف لم يصل والمعهد أمل ينتظر!!

انتقدم لكم بهذه الطلبات من مدينة المجاردة تهامة بني شهر وبني عمرو والتي طالما انتظرها اهالي هذه المنطقة والقرى التابعة لها. اولا: الاحوال المدنية وذلك لكون اهالي هذه المنطقة والقرى التابعة لها يعانون من صعوبة المراجعة للاحوال المدنية بالنماص وذلك عبر طريق عقبة حاط التي تعتبر خطرا على المارة وخاصة الطاعنين في السن وكنا امل في ايجاد هذا المرفق الهام.

- افتتاح فرع المعهد العلمي. وذلك نظرا لكثرة قطاع مدارس المنطقة والقرى التابعة لها التي يبلغ حوالي ٥٠ خمسين مدرسة ابتدائية وستة مدارس متوسطة بنين وثلاثة ثانوية. وان افتتاح هذا الفرع التعليمي لجامعة الامام محمد بن سعود في هذه المنطقة سوف يكون له الاثر الطيب في نفوس اهالي هذه المنطقة.

- افتتاح فرع للبنك الزراعي بالمنطقة. والذي سوف يخدم جميع القرى التابعة لمدينة المجاردة في شهر وبني عمرو. وذلك لكثرة الاراضي الزراعية بتهامة بني شهر وتقديم افضل الخدمات والارشادات الزراعية بالنسبة للمزارعين واملنا ان يتحقق هذا المرفق الهام لما يعانيه المواطنون عند مراجعتهم البنك الزراعي بمدينة النماص في السراة.

- افتتاح مقسم للهاتف بهذه المنطقة الذي يعتبر من الضروريات في هذا العصر الزاهر وذلك اسوة بالمناطق الاخرى في ارجاء مملكتنا الحبيبة لذا فنتمنى باسم اهالي مدينة المجاردة

صالح بالقاسم الشهري

● معشوقة كم تعشق هذا الطالب

●● الطريق الوعر فأمل سفلتته!!

●● اهالي قرى معشوقة التابعة لمنطقة الباحة ويبعد عنهم الطريق العام المؤدي الباحة الطائف حوالي خمسة عشر كيلومترا وهذه المسافة شديدة الوعورة بسبب الجبال والاودية التي تتخلل هذه المسافة وحيث ان اهالي تلك القرى يعانون من صعوبة ايصال المريض الى المستشفيات العامة لذا لم تتحمل حالته فربما هذه المسافة الجبلية تضاعف حالة المريض ويصبح من سيء الى اسوأ وكذلك لا يتمكنون من توريد منتجاتهم الزراعية الى الاسواق الكبيرة علما بان هذه القرى هي من القرى المشهورة بزراعة الرمان والتمور والخضار وغير ذلك من المنتجات ويوجد في هذه القرى عدة مرافق حكومية ومنها الامارة والشرطة والمدارس والمركز الصحي والخدمات البريدية وكل هذه تعاني من وعورة الخط المؤدي لنا.

نأمل من الجهات المختصة والمعنية بذلك النظر حيال سفلتة الخط المؤدي الى هذه القرى وحتى يكون بديلا عن المعاناة التي نعيشها حاليا!!..

جمعان مصلح الغامدي

قضية اليوم

● قضية مشاحم السيارات تتفاعل

●● قارىء: وجدت مقاييس الهواء مختلفة!!

●● قرأت في الجزيرة صفحة - قضايا محلية - كلمة الاخ عبدالعزيز العنقري عن العاملين في محلات تغيير زيوت السيارات والحاجة الى توجيههم للوكالات للحصول على معلومات عما تحتاجه كل سيارة من علب الزيوت وغيرها. واود ان اضيف الى ماذكره الاخ الكريم انه هناك حاجة ايضا لتوجيه العاملين في هذه المحلات الى البلديات لاجتياز اختبار حول كل ما يتعلق بموضوع تشحيم وتغيير زيوت السيارات قبل الترخيص لهم بالعمل فيها، اسوة بالعاملين في المطاعم الذين يتوجب عليهم ان يجتازوا فحصا طبيا قبل ان يحصلوا على ترخيص بالعمل وبهذا نضمن انهم قد حصلوا على المعلومات واستوعبوها.

واود ان انبه عبر هذه الصفحة الى موضوع هام اخر وهو ان اجهزة قياس ضغط هواء اطارات السيارات في معظم (البناشر) ومحلات تغيير الزيوت غير صالحة ولا تعطي قراءات صحيحة ولا ادري هل السبب هو رداءتها او سوء الاستعمال ام ان لها فترة صلاحية معينة ام هو سبب اخر.. وقد لاحظت ذلك عندما قمت بقياس ضغط الهواء في الاطارات في محل (بنشر) بعد قياسه في محل اخر وقد دهشت للفرق الكبير بين القراءتين وطرقت محلا اخر وتبين ان الاجهزة الثلاثة تعطي قراءات مختلفة اختلافا كبيرا.. وهذا ما وجدته في جده والقصيم ايضا. لذلك نرجو من المسئولين في البلديات والمواصفات والمقاييس اعطاء الموضوع عنايتهم، حيث ان نقص الهواء في الاطارات عن النسبة الموصى بها يعجل باستهلاكها ويزيد من استهلاك الوقود كما ان زيادة الهواء تقلل من فاعلية كوابح السيارة بل قد تؤدي الى انفجار الاطارات

ولا يستبعد ان يكون لهذا الموضوع علاقة بكثرة انفجار اطارات السيارات على الطرق السريعة والتي سمعنا عنها كثيرا في الفترة الاخيرة.

احمد عبدالله السناني

□ د. خالد خلف □

مشغل نسائي
بحاجة الى:-
خياطات
ت/ ٤٦٤٤٦٩٧

مقالات وشدات معدنية
إيجار: متوافر لكافة انواع السقالات
أعمال متكاملة للسقالات: تصميم وتوريد للشدات المعدنية الكاملة.
القطع الاضافية: المطلوبة لمشروعاتكم الجديدة.
شراء: جميع السقالات والشدات المعدنية المستعملة
كي. اتش. كي يوروخروم الرياض ت ٤٦٥٤٣٤٣

●يطن/حمود خلف سالم العنزي عن فقد لوحة سيارة مرسيدس راس تريلا م٨١ رقم ٥٠٥٢٠٥٠ نقل السعودية صادرة من جده يرجى ممن يعثر عليها ان يسلمها الى ادارة مرور القريات وله الشكر.

● يطن/عليل ضنان مبارك الشمري عن فقد لوحة سيارة وانيت هايلكس رقم ٤٠٣٤٥٥٨ موديل ٨١ ومن يجدها يسلمها الى مرور النسيم او الاتصال تلفون ٢٣٢٠٩٤٧ وله الشكر.

● حائل تقدم الى ادارة الاحوال المدنية في حائل المواطن سعد محمد عبدالله العلي مفيدا ان دفتر حفيظة نفوسه رقم ٢٦٧٨٤/١٣٤٨ وتاريخ ١٣٨٨/٧/١٢هـ سجل حائل قد فقد منه .

يرجى ممن يعثر عليه ان يسلمه لادارة الاحوال المدنية في حائل او اقرب ادارة احوال مدنية - لان حيازة هذه الحفيظة او اخفائها او العبث بمدوناتها او استعمالها من قبل غير صاحبها يعد مخالفة يعاقب عليها النظام .

بالهاتف
٤٠٢٥٥٥٥

هكذا من الأصل

●يعلن/سعد احمد عبيد نعمان عن فقد بطاقه عمل رقم ٧١٣١ تاريخ ١٤٠٣/٩/١٠هـ صادرة من الرياض يرجى ممن يعثر عليها ان يسلمها الى مكتب العمل بالرياض وله الشكر.

● يعلن سمحان شجاع العتيبي عن فقد لوحة سيارة تايوتا هايلكس م٨٢ رقم ٤٠٥٤٣١٣ نقل السعودية صادرة من الرياض يرجى ممن يعثر عليها أن يسلمها الى ادارة مرور الرياض وله الشكر.

● يعلن/علي ابراهيم العاصم عن فقد لوحة سيارة مرسيدس سيدان م٨٤ رقم ٣٦٦٥١١ تاريخ ١٤٠٧/٦/١٤هـ صادرة من الرياض يرجى ممن يعثر عليها أن يسلمها الى ادارة مرور الرياض وله الشكر.

● تقدم الى ادارة الأحوال المدنية في محائل عسير المواطن براق حسن محمد بارقي مفيدا أن دفتر حفيظة نفوسه رقم ١٢٧٩٦ وتاريخ ١٣٩٧/٢/١٠ هـ سجل محائل عسير قد فقد منه.

يرجى ممن يعثر عليه أن يسلمه لادارة الأحوال المدنية في محائل عسير او اقرب ادارة أحوال مدنية - لأن حيازة هذه الحفيظة او اخفائها او العبث بمدوناتها او استعمالها من قبل غير صاحبها يعد مخالفة يعاقب عليها النظام.

● يعلن/احمد صقير ابراهيم يماني الجنسية عن فقد جواز سفر رقم ٢٣٣٧٧٦ تاريخ ١٩٨٤/٣/٥ صادرة من جده يرجى ممن يعثر عليها أن يسلمها الى القنصلية اليمنية بالرياض وله الشكر.

● يعلن/محمد احمد صالح يماني الجنسية عن فقد رخصة قيادة خصوصي رقم ١٠٠٠٧٩ تاريخ ١٣٩٦/٧/١٦ صادرة من الرياض يرجى ممن يعثر عليها أن يسلمها الى ادارة مرور الرياض وله الشكر.

● يعلن/محمد فهد محمد الجوير عن فقد جواز سفر رقم ١٢/٢٢٧٢١ تاريخ ١٤٠٤/٦/١٧ صادرة من الرياض يرجى ممن يعثر عليها أن يسلمها الى ادارة جوازات الرياض وله الشكر.

●تعلن المحكمة الشرعية بالرين انه انهى اليها فرع الاوقاف بالقويعية ان من الجاري في ملكه وتحت تصرفه كامل المسجد الواقع في وسيعي اصماخ بالوموهي الواقع في محله التابع للرين المحدودة بالحدود الاتية: جنوبا شارع عشرين مترا بطول ٢٠م وشمالا شارع عشرين متر بطول ٢٠م وشرقا شارع عشرين مترا بطول ٢٠م وغربا شارع عشرين مترا بطول ٢٠م وطلب اعطائه حجة تملك له فعلى كل من له معارضة في ذلك تقديم اعتراضه الى المحكمة خلال شهرين من تاريخ اعلانه.

●تعلن المحكمة الشرعية بالرين بانه تقدم اليها المدعو سلامه بن ناصر سلامه سعيدان القحطاني بالوكالة عن ورثة والده طالبا حجة استحكام على بيتهم الواقع في المثناة في الرين ويحده كالاتي شمالا شارع عرض ٨م بطول ١٩/٥٠م جنوبا شارع عرض ٨م بطول ٢١/٥٠م شرقا بيت نايف بن ناصر بن سلامه بن سعيدان بطول ٢٨م غربا بيت سعد بن سلامه بن سعيدان بطول ٢٨م وهو دارج اليه بالاحياء الشرعي عام ١٣٨٥ ومجموع مساحته ٥٨٨م٢. فمن له معارضه فليتقدم الى هذه المحكمة خلال شهر من تاريخ نشره والله الموفق.

● تقدم المدعو/عايش عبدالله جابر احمد لمكتب المواليد بالرياض طالبا تعديل لقبه من العريش الى احمد وذلك بشهادات ميلاد اطفاله ١/ فاطمة رقم الشهادة ٣٦٢/م من ١٣٩٠/٥/١١هـ من الرياض ٢/حسن رقم الشهادة ٤٧٢٥ في ١٣٩٧/٤/٧هـ من الرياض ٣/ساريه رقم الشهادة ٧٨٦٣ في ١٣٩٣/١٠/٤هـ من الرياض ٤/عبدالله رقم الشهادة ٧٨٦٤ في ١٣٩٣/١٠/٤هـ من الرياض ٥/يوسف رقم الشهادة ٢١٢٧ في ١٣٩٥/٢/٢١هـ من الرياض ومن له معارضه فعليه مراجعة مكتب المواليد بالرياض خلال خمسة عشر يوما.

●يعلن/عبدالعزيز حمد حمدان العسكر عن فقد رخصة قيادة خاصة رقم ١٨٧٦٦ تاريخ ١٣٩٨/٨/٢١هـ صادرة من الرياض يرجى ممن يعثر عليها ان يسلمها الى ادارة مرور الرياض وله الشكر.

● تقدم الى ادارة الأحوال المدنية في الرياض المواطن عبدالله خالد الفرج مفيدا ان دفتر حفيظة نفوسه رقم ٩٩٦٢٢/١٨٣٢ وتاريخ ٨٩/٧/١٦ هـ سجل الرياض قد فقد منه. يرجى ممن يعثر عليه أن يسلمه لادارة الأحوال المدنية في الرياض أو أقرب ادارة أحوال مدنية - لأن حيازة هذه الحفيظة او اخفائها أو العبث بمدوناتها أو استعمالها من قبل غير صاحبها يعد مخالفة يعاقب عليها النظام.

● تعلن/مؤسسة فراس التجارية عن فقد استمارة سيارة هايلوكس م١٩٨٠ رقم ٢٢٩٠٧٨ تاريخ ١٤٠٣/٣/٧ صادرة من مرور الرياض يرجى ممن يعثر عليها أن يسلمها الى مرور الرياض او الاتصال على ت٤٧٧٤٩٢٩ وله الشكر.

● عفيف/يعلن سمير هديرس المطيري عن فقد استمارة سيارة مرسيدس م٨٣ لوري رقم ٥١٨٤٩٢١ صادرة من مرور جده يرجى ممن يعثر عليها يسلمها الى مرور عفيف وله الشكر.

● حائل/يعلن محمد عوض العنزي عن فقد استمارة شاحنة مرسيدس م٨٣ رقم لوحتها ٥١٨٧٤٤١ نقل السعودية صادرة من مرور جده ويرجو ممن يعثر عليها ان يسلمها مشكورا الى مرور حائل.

● تعلن/ لجنة المواليد والوفيات بامارة منطقة الرياض ان السيد ناظم شحادة سلوم لبناني الجنسية بموجب الجواز رقم ٢٧٦٦٩٣ وتاريخ ٨٣/٣/١٩م الصادر من بيروت تقدم اليها طالبا استخراج شهادات ميلاد لابنائه التالية اسمائهم ١/ساسيه والمولودة في ١٤٠٦/٤/٢٩هـ فمن له اعتراض على ذلك مراجعة لجنة المواليد والوفيات بامارة منطقة الرياض خلال ثلاثة اشهر من تاريخه والله الموفق.

● يعلن/بدوي عمر ادريس سوداني الجنسية عن فقدان دفتر اقامته رقم ٩٩٧٨ والصادر من جوازات الرياض بتاريخ ١٤٠٥/١٠/٨هـ وصالحة الى ١٤٠٧/١٠/٧هـ الرجاء ممن يعثر عليها ان يسلمها الى جوازات الرياض او الاتصال على ت٤٤١٦٥٠٢ الفاتح عبدالرحيم.

● تعلن/مؤسسة المهام التجارية عن فقد استمارة سيارة جالنت م٧٩ رقم ٣٣١١٦١٨ خصوصي السعودية تاريخ ١٤٠٤/٣/١٣ صادرة من الرياض يرجى ممن يعثر عليها أن يسلمها الى ادارة مرور الرياض وله الشكر.

● يعلن/سوبهون كوث شوين تايلندي الجنسية عن فقدان دفتر اقامته رقم ٢٠٠٣٤٢٧٨٩١ والصادرة من جوازات الرياض بتاريخ ١٤٠٦/٩/١٤هـ الرجاء ممن يعثر عليها أن يسلمها الى جوازات الرياض وله الشكر.

● يعلن عبدالله بن حميد الجبر ال رشيد عن فقد لوحات السيارة لاميجيني كونتش رقم اللوحة ١١٣٢٤٨٩ خصوصي السعودية الرجاء ممن يعثر عليها ان يسلمها الى مرور الرياض او الاتصال برقم ٤٠٣٢٨٨٨ هاتف وله الشكر.

● تعلن/عزوة عبدالله معدي باروك العتيبي عن فقدان دفتر اقامه مكفولها اسكندر ميان بنجلاديشي الجنسية رقم الاقامة ٣٦٣٩٤ والصادرة من جوازات الرياض بتاريخ ١٤٠٦/٩/١٣هـ الرجاء ممن يعثر عليها ان يسلمها الى جوازات الرياض او الاتصال على ت٢٣١٨٥٤٤.

● يعلن/ابراهيم جبر عبدالله الجبر عن فقد رخصة قيادته الخاصة رقم ٦١٨٧٦ تاريخ ١٣٩٥/٤/١٩هـ صادرة من الرياض يرجى ممن يعثر عليها أن يسلمها الى ادارة مرور الرياض او الاتصال ت٤٥٩٢٢٨٦.

●يعلن/احمد غالب ثابت عن فقد رخصة عمل رقم ٥٦٠٣ تاريخ ١٤٠٢/٢/٣٠هـ صادرة من الرياض يرجى ممن يعثر عليها أن يسلمها الى مكتب العمل بالرياض وله الشكر.

● يعلن/ناصر صالح سعد يماني الجنسية عن فقدان رخصة قيادة سعودية ٤١٥٧٢ صادرة من الرياض وكذلك كرت سيارة جمس يمنيه برقم ٨٥٢٣٦ ورخصة قيادة يمنيه صادرة من زمار وبعض الاوراق الرجاء ممن يعثر عليهم الاتصال على ت٤٥٩٢٤٣٠ وله الشكر.

● يعلن/بدر احمد محمد ردمان يماني الجنسية حامل جواز سفر رقم ٥٦٣٦٤٨ صادر من جده بتاريخ ١٩٨٦/٥/٣م من رغبته في تعديل اسمه الى بدر محمد قاسم محمد الشميري فمن له معارضه عليه مراجعة القنصلية اليمنية بالرياض وله الشكر.

● تعلن/شركة المراعي المحدودة عن فقدان دفتر اقامه مكفولها السيد/ ارتودو انوفري رقم الاقامه ١٣٢٧٥٢ صادرة من جوازات الرياض بتاريخ ١٤٠٥/٩/٦هـ وكذلك رخصة قيادة الرجاء ممن يعثر عليهما ان يسلمهما الى جوازات الرياض او يرسلهما على ص.ب ٨٥٢٤ الرمز البريدي ١١٤٩٢ او ت٤٧٨١٢١٨.

● يعلن/محمد عالم مقير عن فقد دفتر اقامه رقم ٢٠٠٥٥٥٦٨٧٩ تاريخ ١٤٠٧/٣/٢٣ صادرة من الرياض يرجى ممن يعثر عليها ان يسلمها الى جوازات الرياض وله الشكر.

● ابها/المكتب/يعلن مركز الرعاية الصحيه بوسط ابها بانه تقدم المدعو عوض محمد ظافر مفيدا ان شهادة ميلاده ذات الرقم ١٦٠٥ في ١٣٩٠/٨/١٨هـ فقدت منه فمن يجدها يسلمها الى وسط ابها.

●تعلن المحكمة الشرعية بساجر انه انهى اليها نجر بن اقبال بن صالح الغضباني العتيبي ان من الجاري في ملكه وتحت تصرفه كامل ارضه الزراعيه الواقع في محله شمال بلده التسرير غرب ساجر الدارجه عليه من امارة ساجر المحدودة بالحدود الاتية: جنوبا شارع بعرض ١٥ متر فاصل بينه وبين ارض شليل بن عامر بطول ٩٠٠ متر وشمالا ملك طنف بن اقبال بطول ٨٠٠ متر وشرقا شارع بعرض ٢٠م فاصل بينه وبين ملك طنف بن اقبال بطول ٩٠٠ متر وغربا شارع بعرض ٢٠ متر فاصل بينه وبين ارض عوض الرويس وناصر الرويس بطول ٩٠٠ متر ومجموع المساحة الكلية ٧٢٠٠٠ متر مربع وطلب اعطائه حجة تملك له فعلى كل من له معارضة في ذلك تقديم اعتراضه الى المحكمة خلال شهر من تاريخ اعلانه.

●يعلن/علي عبدالله مرعي عن فقد استمارة سيارة كرسيدا رقم ٣٧٠٤٢٧٢ تاريخ ١٤٠٥/١/٢٧هـ صادرة من الاحساء يرجى ممن يعثر عليها أن يسلمها الى مرور الرياض وله الشكر.

● تعلن/شركة ماتيتو العربية للتصنيع عن فقدان لوحة السيارة العائده لها نوع ايسوزو تروبر رقم ٣٤٧٢٤٢ موديل ١٩٨٣ الرجاء ممن وجدها الاتصال بهاتف ٤٧٨٧٠٠١ او يسلمها الى مرور الرياض وله الشكر.

● يعلن/السيد عبدالرحمن ياسين يوسف عن فقدان شهادة ميلاد ابنه عبدالعزيز عبدالرحمن ياسين يوسف رقم شهادة الميلاد ١٣٣/ج تاريخها ١٤٠١/١/٤هـ مصدرها المكتب الصحي بالرياض راجين ممن يجدها تسليمها للمكتب الصحي او الاتصال بنا على هاتف رقم ٤٧٧٢٢٥٢ ٤٧٧٢٢٥٤ تحويله ٢٦٧ السيد عبدالرحمن يوسف وله الشكر.

● يعلن/عبدالعزيز بن محمد بن ناصر بن سلامه عن فقدان الاتي: صك برقم ١٢/٣٣٣٩ صادرة من كتابه عدل الرياض بتاريخ ١٤٠٥/١٢/١٧هـ وكذلك فسح بناء برقم ٥٢ صادر من بلدية العريجا الفرعية برقم ١٤٠٦/١/١٠هـ وكذلك قرض صندوق التنميه برقم ٧٩١٠١/١/١ وتاريخ ١٤٠٦/٢/١٤هـ واستمارة سيارة مازدا بكس موديل ١٩٧٧ رقم اللوحة ٢٥١٩٢٧ خصوصي السعودية الرجاء ممن يعثر عليهم ان يسلمهم الى ادارة التعليم للاولاد بشارع الجامعة مقابل وزارة العدل او الاتصال على ت٤٧٦٠٧١٠ - ٤٧٦٠٩١٤ توصيله ٢١٧ الصادر.

● يعلن/الشيخ علي عبدالله النفيسه عن فقدان لوحات سياراته ١/رقم اللوحة ٥٠٦٨٥٨ نوعيته جيب تايوتا ٢/رقم اللوحة ١٩٣٧٨٧ لوري فاروقم ٣/رقم اللوحة ٧٧٤٨٥٠ جمس ونيت ٤/رقم اللوحة ٧٦٩١٧٥ مازدا قلاب يرجى ممن يجدها مراجعة مرور الرياض.

● القويعية/يعلن صالح ابراهيم زياد عن فقد لوحة سيارة ونيت نيسان بكب م٧٦ رقم ٤١٥١٨٠٩ صادرة من مرور الرياض يرجى ممن يعثر عليها أن يسلمها الى مرور المزاحميه وله الشكر.

● ابها/الحرجه ابوهطلس تعلن المحكمة الشرعية بالحرجة بانه تقدم لها المواطن علي عبدالهادي محمد الهاجري طالبا حجة استحكام علي بيت بحوشه الواقع بقرية المحجر ضواحي الحرجه والمحدود من الشمال ارض فضاء بطول الضلع ٢٥م ومن الجنوب شارع عرضه ٤م بطول الضلع ٢٢م ومن الشرق شارع عرضه ١٠م بطول الضلع ٢٠م ومن الغرب شارع عرضه ٥م بطول الضلع ٢٨م فعلى كل من له معارضه على طلب المذكور مراجعة هذه المحكمة من خلال شهر من تاريخ نشره والله الموفق.

● ابها/بن طملان/تعلن المحكمة الشرعية ببالسمر انه انهى اليها سعيد احمد عبدالله الاسمري بالوكالة عن اخيه عوض احمد عبدالله بموجب الوكالة رقم ٤٠٩ في ١٤٠٦/٧/١٩هـ من محكمة تنومه ان من الجاري في ملكه وتحت تصرفه كامل البيت الشعبي وحوشه الواقعة في محله ال بوخشرم بالسمر المحدودة بالحدود الاتيه: جنوبا ملك المنهي بطول ٢٠م وشمالا ملك عبدالله وزي الله بطول ٢٠م وشرقا ملك المنهي بطول ٢٠م وغربا ملك عوض علي احمد بطول ٢٠م وطلب اعطائه حجة تملك له فعلى كل من له معارضة في ذلك تقديم اعتراضه الى المحكمة خلال شهرين من تاريخ اعلانه. علما ان الاطوال والحدود طبقا لماجاء بالرسم الكروكي الوارد من البلدية ببالسمر بعدد ٢ في ١٤٠٧/١/٣هـ المتضمن عدم المعارضه.

●ابها/مسفر/تعلن المحكمة الشرعية بتهامه بالسمر وبالحمر انه انهى اليها حسن علاس محمد الاسمري حامل الحفيظة رقم ٤١٠٢٣ في ١٣٨٤/١/١٥هـ سجل مكه المكرمه ان من الجاري في ملكه وتحت تصرفه كامل المزرعة الواقعة في معمل المجنب قرية العراضه المسماه وبن فطيحه ومعروفه الحدود التالية: من الشمال طريق قدم عرض ١ متر بطول ١٨م من الجنوب املاك عبدالله مفرح بطول ٢٣م من الشرق طريق قدم عرض ١ متر بطول ٦٥ من الغرب املاك محمد علي محمد واخوانه بطول ٧٤م بمساحة اجماليه وقدرها ١٤٢٤ م٢ . و٧٥سم الدارجه اليه بطريق الارث من والده ووالدته وطلب اعطائه صك تملك فعلى من له معارضه تقديم اعتراضه لهذه المحكمة خلال شهر من تاريخ نشر هذا الاعلان في الجريدة الرسميه.

●تقدم الى ادارة الأحوال المدنية في ١٤٠٧/٦/١٣هـ المواطن سلطان محمد عمر حميد العتيبي مفيدا ان بطاقته الشخصية رقم ٤٠٥٨٣١٧ وتاريخ ١٤٠٧/٢/١٠ هـ سجل مركز المعلومات قد فقد منه.

يرجى ممن يعثر عليها أن يسلمها لادارة الأحوال المدنية في الرياض أو أقرب ادارة احوال مدنية - لأن حيازة هذه البطاقه أو اخفائها أو العبث بمدوناتها او استعمالها من قبل غير صاحبها يعد مخالفة يعاقب عليها النظام.

● تقدم الى ادارة الأحوال المدنية في مدينة الرياض المواطن محمد سعد ناصر ابو ردون مفيدا ان دفتر حفيظة نفوسه رقم ٢٩١٧٨/٧٢٥٥ وتاريخ ١٣٨٠/٩/٢٥ هـ سجل الرياض قد فقد منه.

يرجى ممن يعثر عليه أن يسلمه لادارة الأحوال المدنية في الرياض أو أقرب ادارة احوال مدنية - لأن حيازة هذه الحفيظة أو اخفائها أو العبث بمدوناتها أو استعمالها من قبل غير صاحبها يعد مخالفة يعاقب عليها النظام.

● تعلن/شركة احمد ناصر البنعلي واولاده عن فقد لوحة معدنية لسيارة مرسيدس رقم اللوحة ٧٠٦٤٠٠٤ نقل السعودية صادرة من مرور الدمام فعلى من يجدها يرجى تسليمها لمرور الدمام او الاتصال بهاتف ٨٢٦٦٦٧٥ وله الشكر.

● تقدم الى ادارة الأحوال المدنية في عنيزه المواطن يوسف عبدالله محمد الخليفه مفيدا أن دفتر حفيظة نفوسه رقم ٢٤٢٧١ وتاريخ ١٤٠١/٨/١٥ هـ سجل عنيزه قد فقد منه.

يرجى ممن يعثر عليه ان يسلمه لادارة الأحوال المدنية في عنيزه أو أقرب ادارة احوال مدنية - لأن حيازة هذه الحفيظة او اخفائها أو العبث بمدوناتها أو استعمالها من قبل غير صاحبها يعد مخالفة يعاقب عليها النظام.

● الطائف/يعلن يوسف الله يار باكستاني الجنسية عن فقد استمارة سيارة بونتياك م٨٠ رقم ١٢٥٤٦٩٣ صادرة من جده يرجى ممن يعثر عليها أن يسلمها الى ادارة مرور الطائف وله الشكر.

● مكتب تبوك/يعلن عبدالله سالم العتيبي عن فقد رخصة قيادة خاصة رقم ٣٠٦٠ تاريخ ١٤٠٣/٤/٢٤هـ صادرة من مرور تبوك الرجاء ممن يعثر عليها ان يسلمها الى مرور تبوك.

●مكتب تبوك/يعلن سليم سالم عيد فرج العطوي عن فقد لوحة سيارة جيب بكب رقم اللوحة ٦٦٢٢٦٧٨ نقل السعودية صادرة من مرور تبوك الرجاء ممن يعثر عليها ان يسلمها الى مرور تبوك.

● الدوادمي/تعلن مؤسسة الغدير للصناعات الغذائية عن فقد لوحة سيارة رقم ٧١٩٩٩٩٣ نقل السعودية يرجى ممن يعثر عليها تسليمها الى المؤسسة بساجر.

● الدوادمي/تعلن المحكمة الشرعية بالجمش انه انهى اليها المواطن صالح بن مرشح بن معتق العازمي ان من الجاري في ملكه وتحت تصرفه كامل مزرعته المحياه احياء شرعي عام ١٣٨٨هـ الواقعة في هجرة العازمية بالجمش المحدودة بالحدود الاتية: جنوبا الجزء الغير موافق عليه من قبل الوزارة للمنهي بطول ٢٥٠م شمالا شارع بطول ٢٥٠م شرقا الجزء الغير موافق عليه من قبل الوزارة للمنهي بطول ٢٠٠م غربا شارع بطول ٢٠٠م وطلب اعطائه حجة تملك له فعلى كل من له معارضة في ذلك تقديم اعتراضه الى المحكمة خلال شهر من تاريخ اعلانه.

● الدوادمي/يعلن عمر هلال خاتم العتيبي عن فقد لوحة سيارة جمس سوبربان م٨٠ رقم ١٨٧٩٢٥ يرجى ممن يعثر عليها تسليمها الى مرور ساجر او الاتصال ت١٦٣٢١٦٨٦.

● الدوادمي يعلن المواطن عبدالله بن منصور بن منصور العصيمي العتيبي عن فقد رخصة قيادة عمومي رقم ١٠٣٩٧ تاريخ ١٣٨١/٥/١٣هـ صادرة من الرياض يرجى ممن يعثر عليها تسليمها الى مرور شقراء.

● حائل/يعلن محمد سالم المساوي عن فقد لوحة سيارة داتسون م٨٥ رقم لوحتها ٦٧٣٢٨٨٣ نقل السعودية صادرة من مرور حائل ويرجو ممن يعثر عليها ان يسلمها مشكورا الى مرور حائل.

● بريده/يعلن عبدالله سليمان الشعيبي عن فقد لوحة سيارة هايلكس رقم ٤٨٨٣٧٣٣ تاريخ ١٤٠٧/٣/٢٧هـ صادرة من رور القصيم يرجى ممن يعثر عليها ان يسلمها الى مرور القصيم وله الشكر.

● تقدم الى ادارة الأحوال المدنية في محائل عسير المواطن حنش علي احمد عمر قيدر مفيدا أن دفتر حفيظة نفوسه رقم ٢١٨٦٩ وتاريخ ١٤٠٢/١/٢٢ هـ سجل محايل عسير قد فقد منه.

يرجى ممن يعثر عليه ان يسلمه لادارة الأحوال المدنية في محائل عسير أو اقرب ادارة احوال مدنية - لأن حيازة هذه الحفيظة أو اخفائها أو العبث بمدوناتها أو استعمالها من قبل غير صاحبها يعد مخالفة يعاقب عليها النظام.

● الامل الافلاج/تعلن المحكمة الشرعية بالهدار بالافلاج انه انهى اليها عايض بن فيصل بن معتق الوداعين قائلا ان من الجاري في ملكه وتحت تصرفه كاملى الملك المسمى البابيه الواقعة في محله الوداعين بالهدار بالافلاج والمملوك له بموجب الصك الصادر من محكمة الهدار برقم ٦٣ في ١٣٩١/٩/١٥هـ المحدود بالحدود الاتية: جنوبا شارع بطول ٣١٠م وشمالا شارع بطول ٢٧٠م وشرقا وادي السيل بطول ٢٠٠م وغربا ملك ورثة سعيد بن فيصل وارض فهد بن عبدالرحمن بطول ٢٠٠م وطلب اعطائه حجة تملك له فعلى كل من له معارضة في ذلك تقديم اعتراضه الى المحكمة خلال شهرين من تاريخ اعلانه.

● الامل الافلاج/تقدم لادارة الاحوال المدنية بالافلاج المواطن راشد بن سعد بن طعيس يرغب اضافه شهرته الطعيس ليصبح اسمه كاملا راشد بن سعد بن طعيس الطعيس وذلك في حفيظة نفوسه رقم ١٠٦٠٦/٣٦٩ وتاريخ ١٣٨٥/١/٢٩هـ سجل الخرج فمن له معارضه على طلب المذكور مراجعة ادارة الاحوال المدنية بالافلاج خلال شهر من تاريخ نشر هذا الاعلان والله الموفق.

● مكتبة المنار بالسليل/تعلن المحكمة الشرعية بالسليل انه انهى اليها المدعو/ظافر بن سعيد بن منصور ان من الجاري في ملكه وتحت تصرفه كامل بيته الواقع في محله تمرة التابعة لقضاء السليل المحدود بالحدود الاتية: جنوبا ارض يدعي ملكيتها محمد بن ناشر وطول الحد ٥٠م وشمالا ارض دليل بنت زايد وطول الحد ٥٠م وشرقا الجبل وطول الحد ٤٤م وغربا شارع ترابي عرض ١٠م وطول الحد ٤٤م وطلب اعطائه حجة تملك له فعلى كل من له معارضة في ذلك تقديم اعتراضه الى المحكمة خلال شهرين من تاريخ اعلانه.

● تعلن المحكمة الشرعية بالحلوة انه انهى اليها المدعو/عبدالله بن مبارك العبدالله بالوكالة عن زوجته مريم بنت سعد بن عبدالله الضفيان ان من الجاري في ملكه وتحت تصرفه كامل الملك الزراعي الواقع في محله الفيضه بالحلوة المحدودة بالحدود الاتية: جنوبا سباله محمد بن شامان الضفيان بطول ١٦/٨٠م ستة عشر متر وثمانون سنتمتر وشمالا صك محمد بن راشد الضفيان واخته هيا بطول ١٤/٧٠م اربعة عشر متر وسبعون سنتمتر وشرقا طريق ومجرى سيل بطول ٢١/٤٠م واحد وعشرون متر واربعون سنتمتر وغربا طريق ماء ورجل وملك عبدالله علي الضفيان بطول ٢٠/٣٠م عشرون وثلاثون سنتمتر وطلب اعطائه حجة تملك له فعلى كل من له معارضة في ذلك تقديم اعتراضه الى المحكمة خلال شهر من تاريخ اعلانه.

● الرس يعلن عبدالله ابراهيم الحماد الباهلي عن فقد لوحة سيارة داتسون بكب م٨١ رقم ٤٠٠٠٣٠٢ تاريخ ١٤٠١/١/٣هـ صادرة من مرور الرياض يرجى ممن يعثر عليها أن يسلمها الى مرور الرس وله الشكر.

● عنيزه/تعلن المحكمة الشرعية بالمهد بانه تقدم اليها المواطن عبيد بن شداد بن هريسان الميزاني المطيري الحامل للحفيظة رقم ١٢٥٣ - ٥١٥٣ في ١٣٨٤/٧/٢٢هـ سجل عنيزه وانهى قائلا بانه من الجاري في ملكه وتحت تصرفه كامل البئر ومحرمها الشرعي الواقعة في المكيلي جنوب ثرب التابعة للمهد وانه قد قام باحياء الملك المذكور من مدة طويله على ارض موات غير مملوكه لاحد وبدون مشارك او منازع او معارض والمحكمة اذ تعلن هذا للعموم فمن له معارضه فليتقدم الى محكمة المهد خلال شهر من تاريخ نشره والله الموفق.

● الدوادمي/تعلن مؤسسة محسن ناصر مطلق عن فقد رخصة عمل مكفولها محمد جمعه الجابر سوري الجنسية رقم ٦٤٦٤ تاريخ ١٤٠٤/٣/٢٢ صادرة من مكتب العمل بالدوادمي يرجى ممن يعثر عليها تسليمها الى مكتب العمل بالدوادمي.

● الدوادمي/يعلن عماد علي المبارك سوداني الجنسية عن فقد جواز سفر رقم ٢٨٦٦٧ صادر من ام درمان يرجى ممن يعثر عليها تسليمه الى السفارة السودانية او الاتصال على ت٨٢٥٤٥٦٥ المدينة المنورة.

● الدوادمي/يعلن كمال الصديق بلوله سوداني الجنسية عن فقد جواز سفر رقم ٢٧٣٤٥ صادر من ام درمان يرجى ممن يعثر عليه تسليمه الى السفارة السودانية او الاتصال على ت٨٢٥٤٥٦٥ المدينة المنورة.

● تعلن/وزارة البرق والبريد والهاتف (منطقة تبوك للاتصالات) عن فقدان استمارات سياراتها الموضحة كالتالي: جمس لوري موديل ٧٨ رقم اللوحة ٦٢٤١٦٦ نقل السعودية جمس سوبرمان موديل ٨١ رقم اللوحة ٢٠٤٤٢ خصوصي السعودية بويك بارك فيو موديل ٨١ رقم اللوحة ٨٧٧٤ خصوصي السعودية صادره من مرور الرياض الرجاء ممن يجدها ان يسلمها الى مرور تبوك.

● الطائف/تقدم الى ادارة الأحوال المدنية في الطائف المواطن عبدالاله مسلم سليم الزيني القرشي مفيدا أن بطاقته الشخصية رقم ١٠٠٣٤٥٩٨١٣ وتاريخ ١٤٠٦/٢/٢٠ هـ سجل الطائف قد فقدت منه.

يرجى ممن يعثر عليها أن يسلمها لادارة الأحوال المدنية في الطائف أو أقرب ادارة أحوال مدنية - لأن حيازة هذه البطاقة أو اخفائها أو العبث بمدوناتها أو استعمالها من قبل غير صاحبها يعد مخالفة يعاقب عليها النظام.

● تعلن شركة دوميز الفرنسية عن فقدان استمارة سيارة نوع تويوتا كرونا برقم ١١٧٦٧٤ خصوصي السعودية وترجو ممن يعثر عليها تسليمها مرور الرياض او الاتصال بهاتف الشركة رقم ٤٩١٦٣٥٠ وله الشكر.

● يعلن/تركي زيدان سرحان عن فقد لوحة سيارة داتسون وانيت موديل ٨٥م رقم ٤٢٨٣٠٩٥ يرجى ممن يعثر عليها أن يسلمها الى قسم مرور شقراء وله الشكر.

● الدوادمي/يعلن قعيد محمد بيان الزيادي عن فقد رخصة محل تجاري رقم ١٢ المجموعة ٢ بالسوق التجاري رقم الرخصة ٨٢٢ بتاريخ ١٤٠٦/٧/١٦هـ صادرة من بلدية الدوادمي باسم عبدالله ابراهيم ابو معطى.

● الطائف/تقدم لادارة الاحوال المدنية في النماص المدعو/فايز علي ظافر الكلاثمه حامل حفيظة النفوس رقم ٢٨٦ في ١٣٨٦/٥/٢٩هـ سجل النماص طالبا اضافه شهرته الشهري وتعديل اسم الفخذ من الكلاثمه الى الكلثمي بحيث يكون الاسم بعد التعديل والاضافه فايز علي ظافر الكلثمي الشهري فمن له معارضه على ذلك تقديم معارضته خلال شهر من تاريخه.

● تقدم الى ادارة الأحوال المدنية في ثادق المواطن فراج دليم ثامر المحلفي السنهلي مفيدا أن دفتر حفيظة نفوسه رقم ٥٥٢٠ وتاريخ ١٣٩٩/٦/١١ هـ سجل ثادق قد فقدت منه.

يرجى ممن يعثر عليه أن يسلمه لادارة الأحوال المدنية في ثادق أو أقرب ادارة أحوال مدنية - لأن حيازة هذه الحفيظة أو اخفائها أو العبث بمدوناتها أو استعمالها من قبل غير صاحبها يعد مخالفة يعاقب عليها النظام.

● تقدم الى ادارة الأحوال المدنية في الرياض المواطن عبدالرحمن بن عبدالله بن عبدالرحمن العبدان مفيدا أن بطاقته الشخصية رقم ١-٩-٣٧٢٣-٥-٠٠٤٥-١ وتاريخ ١٤٠٦/٤/١١ هـ سجل الرياض قد فقدت منه.

يرجى ممن يعثر عليها أن يسلمها لادارة الأحوال المدنية في مدينة الرياض أو أقرب ادارة أحوال مدنية - لأن حيازة هذه البطاقه أو اخفائها أو العبث بمدوناتها أو استعمالها من قبل غير صاحبها يعد مخالفة يعاقب عليها النظام.

● يعلن/عبدالعزيز عبدالله دومه عن فقد رخصة عمل رقم ٤٦١٩٣ تاريخ ١٤٠٤/٧/٢ صادرة من الرياض يرجى ممن يعثر عليها أن يسلمها الى مكتب العمل بالرياض او الاتصال على ت٤٩١٧٢١١ وله الشكر.

● تقدم الى ادارة الأحوال المدنية في الرياض المواطن فهوز سعيد زاحم سعد مفيدا أن دفتر حفيظة نفوسه رقم ١٢٧١٣٣ وتاريخ ١٣٩٧/٣/٢٩ هـ سجل الرياض قد فقد منه.

يرجى ممن يعثر عليه أن يسلمه لادارة الأحوال المدنية في الرياض أو أقرب ادارة أحوال مدنية - لأن حيازة هذه الحفيظة أو اخفائها أو العبث بمدوناتها أو استعمالها من قبل غير صاحبها يعد مخالفة يعاقب عليها النظام.

● تقدم لادارة الأحوال المدنية في الرياض المدعو/محمد بشير عبدالرحمن حامد حفيظة نفوس رقم ١٣٦٩٣٠٣ وتاريخ ١٣٩٨/٦/١٦هـ سجل الرياض طالبا تعديل الشهرة من محمد الى الترابي بحيث يكون بعد التعديل محمد بشير عبدالله الترابي فمن له معارضة على ذلك تقديم معارضته خلال شهر من تاريخه والله الموفق.

●تقدم الى ادارة الأحوال المدنية في الرياض المواطن علي براهيم ناصر المدعيد مفيدا أن دفتر حفيظة نفوسه رقم ٧٨٣٣٠/٣١٢١ وتاريخ ١٣٨٥/٤/٥ هـ سجل الرياض قد فقد منه.

يرجى ممن يعثر عليه أن يسلمه لادارة الأحوال المدنية في الرياض او اقرب ادارة احوال مدنية - لأن حيازة هذه الحفيظة او اخفائها او العبث بمدوناتها او استعمالها من قبل غير صاحبها يعد مخالفة يعاقب عليها النظام.

● يعلن فهد سعد المعيثر عن فقد لوحة سيارة كابرس م٨٤ خصوصي السعودية رقم ٣٣٦٠٧٨ تاريخ ١٤٠٤/٢/١٠ صادرة من الرياض يرجى ممن يعثر عليها أن يسلمها الى مرور الرياض وله الشكر.

● يعلن/عبدالله سعد البريك عن فقد استماره سيارة تايوتا هايلكس م٨٠ نقل السعودية رقم ٤١٢٦٧٣٥ تاريخ ١٤٠٣/١/٩ صادرة من الرياض يرجى ممن يعثر عليها ان يسلمها الى ادارة مرور الرياض وله الشكر.

● يعلن/عبدالله محمد الضويحي عن فقد لوحة سيارة شاحنه هينو م٨٠ رقم ٩٨٨٥١٢ تاريخ ١٤٠٠/١٢/٢٥هـ صادرة من جده يرجى ممن يعثر عليها أن يسلمها الى مرور الرياض او مؤسسة جوهرة القويعية تليفون ٤٠٤٤٣٠٦ وله الشكر.

● يعلن/يعلن عبدالوهاب احمد ستوت سوري الجنسية عن فقدان دفتر اقامة رقم ٨١٠٨ صادرة من الرياض والمجددة برقم ١٦٠١٢٧ وتاريخ ١٤٠٦/١١/١هـ وكذلك رخصة قيادة خصوصي برقم ٢٣٣٨٣٨ وتاريخ ١٣٩٩/٩/٢٨هـ صادرة من الرياض وكذلك رخصة عمل برقم ٢٧٩٩١٦ وتاريخ ١٤٠٦/١١/٩هـ الرجاء ممن يعثر عليهم ان يسلمهم الى مؤسسة العريني ت٤٩٨٢٥٥١ او ٤٤٨٨٩٠٣.

للبيع
محل لبيع الأسماك الطازجة
الرياض ت/ ٤٤٨٧٣٦٦ / ٤٠٥٣٩٨٢

يعلن محمد عبدالرحمن القحطاني
عن فقد لوحة السيارة مازدا موديل ١٩٨٢م رق

نادي الفروسية

العنقري يسلم كأس الامانة

□ م. مساعد العنقري □

بحضور سعادة المهندس مساعد العنقري وكيل امين مدينة الرياض للتعمير والمشاريع يقام الشوط الرابع على كأس الامانه الثاني لسباق الخيل والذي تساهم به في دعم سابقات الخيل ونجاحها.

وسيقوم سعادته بتقديم الكأس لصاحب الجواد الفائز والذي خصص لجياد الدرجة الثالثة لم تربح والمسافة ١٦٠٠م.. وسيحضر الحفل عدد كبير من المسئولين في الامانه.

الدبيان يسلم كأس الحرس الملكي

يقوم العميد ابراهيم الدبيان من الحرس الملكي عصر اليوم بتسليم كأس الحرس الملكي الرابع عشر لصاحب الجواد الفائز خلال الشوط الخامس والذي خصص لجياد الدرجة الاولى..

وتجدر الاشارة الى ان الحرس الملكي له اهتمامات كبيرة بهذه الرياضة ويدعم نشاطاتها سنويا بتقديم هذه الجائزة.

فارع والامل القادم

خلال السباقات المفتوحة القادمة يدور الحديث ويطول حيث رصدت جوائز كبيرة جدا واقوى الجياد المسجلة في هذه السباقات حققت امالها من خلال البطولات الماضية.. الحديث الذي يدور من هو الاقرب الى تحقيق هذه الجوائز هل من الجياد التي سبقت وان شاركت او يكون الجواد القادم «فارع» عثرة امامهما.. كما ان الشويمه وهداف والمحالة ومرادى سيكون لها شان هذا ما نراه قريبا.

سؤال!

هناك سؤال يتردد حول جياد قوية وذات مستوى ودرجة عالية شاركت فترة وانقطعت ولم تقدم مستوى عرف عنها..

اين عسفان.. والعاصي.. والشيخة.. نوماس والسؤال يتردد حيث امكانيات الاسطبلات التي تضم هذه الجياد قوية واستعدادها كبير من الاطباء وغيرهم.. ونتساءل مرة اخرى اين مشاركتها ومستواها..

الفروسية

حديث وسط الفروسية ركز خلال هذه الفترة على تحصيل من هو صاحب القائمة ومن هو الاقرب الى البطولات الكبيرة القادمة.

وهذا شيء سار ان هناك نقاش يدور حول هذا لكن صعب جدا التوقعات والسباقات والجياد دائما لها ظروفها صحيح ان اصحاب المركز الاول والثاني في القائمة الفرق بينهما قريب جدا لكن صعب جدا التكهن من هو الاول وخصوصا في هذه الفترة حيث اسطبل الامير محمد بن سعود الكبير يتنافس ويجتهد من اجل الاقتراب الى المركز الاول لكن حماس واصرار اسطبل الامير فيصل بن خالد من خلال خطته تجعله سلس ولو كان الفرق قريبا جدا حيث السباقات القادمة ستكشف قوة وحماس هذين الاسطبلين وبطول الجياد والتي لها امل في السباقات القادمة من خلال سباق اليوم ستصبح الرؤية واضحة وعموما موسم هذا العام قوي وسريع وكل اسبوع يزداد الحماس ويطول الحديث عن هذا الحال.. وهذا من اسرار جمال هذا الموسم.

مطلق

كأس أمانة مدينة الرياض بين

تطلع جراح وقوة لطام

□ جراح □

الجواد القادم جراح هل يحصد البطولة الاولى التي يشارك بها ام يقف الجواد لطام امامه من خلال خبرته واصراره هذا ما سيحدث في خلال الشوط الرابع وعلى كأس امانة مدينة الرياض الثاني والذي خصص لجياد الدرجة الثالثة لم تربح والمسافة ١٦٠٠م.

هذا الشوط ينتظره وسط الفروسية نظرا لمشاركة الجواد القادم والمتطلع جراح والذي تعلق عليه الامال للبطولات القادمة كما ان منافسة لطام من خلال اصراره واثبات مستواه يجعل هناك منافسة وقوه وسرعة في هذا الشوط..

والجواد الثالث الذي سيكون منافسا غصاب الذي شارك الاسبوع الماضي ويحاول اغتصاب السباقات من قوة مستواه وسرعته..وهناك الرايس ومعيوف وعمعوم ستشارك ولها امل في تقديم افضل المستويات وتحقيق المراكز المتقدمة.. عموما سباق رائع يشارك به احد عشر جوادا هي معيوف.. والرايس وعمعوم..

وعهد ..وبعيد بعيد.. وجراح.. ولطام .. وغصاب.. وريدا..وزبده.. ومرادى..

هذا الشوط القوي والسريع ينتظره الجميع.

على كأس الحرس الملكي

وديع وصباء الرياض أمام محاولات شارد المتجددة

□ وديع □

الجواد شارد هل يضيف كأس الحرس الملكي الى رصيده الكبير من البطولات او ينتهز وديع الفرصة ويحقق هذه البطولة.. لكن الفرس، صباء الرياض والتي حققت هذا الكأس العام الماضي تحاول ان تقف امامهما..

هذا ما سيحدث خلال الشوط الخامس لجياد الدرجة الاولى والمسافة ١٦٠٠م وعلى كأس الحرس الملكي الرابع عشر.. وقد سجل خلال هذا الشوط سبعة جياد هي: شارد.. عبله.. صباء الرياض.. الراعبيه.. رايه.. مغيضة.. وديع.

جياد هذه الدرجة سبق وان قدمت لنا سباقات قوية وسريعة خلال الاسابيع الماضية وقد تفوق الجواد شارد من خلالها وهل يصمد ويتفوق في هذا السباق مما يجعله يضيف نقطة وبطولة جديدة للاسطبل.. لكن عناد الجواد وديع واصراره يجعله متحمسا لهذه البطولة لاثبات مركزه ومستواه في تحقيق هذا الكأس.. كما ان مشاركة صباء الرياض وخطتها الجديدة ستغير في مجرى هذا السباق.. كما ان هناك جياد انها شأن وهي راية والراعبيه.. عموما سيكون لجياد الدرجة الاولى منافسة خلال هذا الشوط من اجل هذا الكأس الذي يقدمه الحرس الملكي سنويا مساهمة منه لسباقات الخيل.

برنامج سباق اليوم

الشوط الاول للخيول المبتدئة المسافة ١٠٠٠ متر

م	الجواد	المالك	الخيال
١	هايل	الامير محمد بن سعود الكبير	محمد بيرم
٢	السمهري	..	زيا مطلو
٣	وندي	الامير مساعد بن سعود بن عبدالعزيز	
٤	شيهانه مساعد	..	
٥	اللياح	الامير فيصل بن خالد بن عبدالعزيز	سعيد احمد
٦	الرايعة	..	جون ماكين
٧	كايده	الامير يزيد بن سعود بن عبدالعزيز	مصطفى بوكسل
٨	نوملس	..	
٩	شيهانه	الامير فيصل بن سلمان بن عبدالعزيز	منجي
١٠	اسمهان	شاكر بن سليمان شكوري	مظفر حسن
١١	سرى	مذكر بن عيد المطيري	
١٢	مفاهيف	سعد بن سعيد الحربي	فواز جمعه
١٣	مجراد	بندر بن منصور المقاعي	مالك امان
١٤	هدي اللعب	..	محمد العمري
١٥	حنين	محمد بن رشيد المحلمي	بدر جابر
١٦	هداف	سعود بن سعد مطلق القحطاني	صايم
١٧	حمامه	خالد بن علي العلي	تيري مايكون
١٨	الهواره	عادل بن عبدالعزيز الجبريل	محرز الهادي
١٩	الباز (مياح)	ظافر بن شبيب بن محمد الدوسري	جون منالو

الشوط الثاني للخيول المبتدئة المسافة ١٢٠٠ متر

م	الجواد	المالك	الخيال
١	وافيه	الامير محمد بن سعود الكبير	زيا مطلو
٢	زهرة المنصورية	الامير مساعد بن سعود بن عبدالعزيز	
٣	عسير	الامير فيصل بن خالد بن عبدالعزيز	سعيد احمد
٤	ديباج	..	جون ماكين
٥	طريب	الامير يزيد بن سعود بن عبدالعزيز	مصطفى بوكسل
٦	لوجين	الامير عبدالعزيز بن مساعد بن سعود بن عبدالعزيز	
٧	الكادي	الامير سعود بن جلوي بن سعود بن عبدالعزيز	
٨	البارز	الامير نايف بن سلطان بن محمد بن سعود الكبير	محمد بيرم
٩	مفرح	سعد بن خالد بن شفلوت القطحاني	
١٠	خيره	سعد بن خزيم السبيعي	منجي المرداس
١١	شويمه	سعد بن حمد بن علي السليمان	اورهان
١٢	اول خير	عبدالرحمن بن عبدالهادي النمنكاني	مظفر حسن
١٣	تواعم	عساف بن مطلق العساف السهلي	محرز الهادي
١٤	واعره	محمد عبدالرزاق الشرهان	
١٥	كامل الاوصاف	رجب احمد كلزار	احمد ناجي

الشوط الثالث: لخيول الدرجة الثالثة رابحة المسافة ١٦٠٠م

م	الجواد	المالك	الخيال
١	مخيف	الامير مساعد بن سعود بن عبدالعزيز	
٢	المتنبي	الامير بندر بن محمد بن سعود الكبير	محمد بيرم
٣	بدر	الامير فيصل بن خالد بن عبدالعزيز	سعيد احمد
٤	الصمان	..	جون ماكين
٥	نديم	الامير يزيد بن سعود بن عبدالعزيز	مصطفى بوكسل
٦	سمر	الامير خالد بن بدر بن عبدالعزيز	صايم
٧	بروك	صلاح حسن عرابي	
٨	مها	سلطان بن فيحان بن فيصل المنديل	منجي
٩	العاطي	محمد بن سليمان العيسى	

الشوط الرابع كأس امانة مدينة الرياض المسافة ١٦٠٠م

م	الجواد	المالك	الخيال
١	معيوف	الامير محمد بن سعود الكبير	محمد بيرم
٢	الرايس	الامير فيصل بن خالد بن عبدالعزيز	سعيد احمد
٣	عمعوم	الامير يزيد بن سعود بن عبدالعزيز	مصطفى بوكسل
٤	عهد	الامير فهد بن بدر بن عبدالعزيز	اورهان

(البقية ص ٢٢)

مشعل دحام الفائز

«شارد» قدم افضل المستويات..و«جراح» و«وراد» قادمان

مستوى هذا العام أكثر من رائع.. واين «مسك» «وريف»

مشعل دحام الفائز مالك ومدرب وهاو .. قدير في عمله وصاحب راي ونشاط مما جعله يحقق المزيد من الخطوات الواضحة في الميدان.

والموسم الحالي للسباقات يعتبر من اقوى السباقات وكل اسبوع هناك تسابق ومنافسة وقد برز مشعل الفائز من خلال هذه السباقات في عمله وخلال نشاط اسطبله.. وحول السباقات ونشاطات الميدان كان هذا اللقاء العاجل مع ابي سلطان من خلال رأيه الصريح والصادق..

□ مشعل الفائز □

○ ماهو تقييمك لمستوى السباقات هذا الموسم؟

■■ تمتاز جياد هذا الموسم عن غيره من المواسم السابقة بنوعية وقوة الجياد المشاركة وكثرتها وهي جياد منتخبة من احسن السلالات.

□ جياد برزت هذا الموسم نالت اعجابك وماذا تتوقع ان يبرز اكثر مستقبلا؟

■■ انني معجب بالجواد الطيب شارد لصاحب السمو الملكي الامير محمد بن سعود الكبير فهذا الجواد ركض جميع المسافات من ١٠٠٠ الى ٢٠٠٠ متر وكان دائما يقود الخيل من البداية الى النهاية غير عابىء بالاخرين وقد حقق خمسة كؤوس وهذه نتيجة طيبة اماعن توقعي عن من يبرز مستقبلا فاني اعتقد جازما بأن الجواد جراح لسمو الامير خالد بن بدر وكذلك الجواد وراد وهو لم يجر بعد سيكون لهما شأن كبير في المستقبل القريب وانني ارشحهما بكل قوة لكأس صاحب السمو ولي العهد. وبعدها كأس خادم الحرمين الشريفين الملك فهد حفظه الله.

□ من خلال السباقات الماضية ماذا لفت انتباهك منها وما هو السباق الذي شدك؟

■■ التحضير والاستعداد الجيد الذي سبق كأس ولي عهد بريطانيا وقرينته ديانا شد جميع ملاك ومدربي الخيل والخيالة. وكان حديث وسط الفروسية لمدة اكثر من اسبوعين، وكما تعلم فازيه الجواد لطام لسمو الامير فيصل بن عبدالله، رغم ان الترشيحات كانت ترشح اكثر من جواد.

□ حصان توقعت له مستوى جيدا ولم يبرز

■■ في الواقع هناك اكثر من حصان كنت اعتقد بانها ستبرز لمعرفتي بماضيها ومنها الجواد مسك لسمو الامير فيصل بن خالد والجواد ريف لسمو الامير فيصل بن سلمان والاخير له ظروفه. كما انني اتساءل اين عسفان.

□ مدرب نال اعجابك؟

■■ الموجودون فيهم البركة.

□ اسطبلكم ماذا يضم وما هي نتائجه؟

■■ يضم الاسطبل عشرين راسا من الخيل وهي صغيرة السن اعمارها سنتين، واتوقع ان يبرز منها الكثير في الموسم القادم ان شاء الله.

وقد حقق الجواد فاتح خير جائزة سمو الامير سعود بن محمد بن عبدالعزيز وفي الموسم الماضي حقق جائزة الجفالي.

□ برقيات ارسلها لكل من.. الاستاذ عبدالله البسام.. المدرب سعد مطلق ... المدرب راجح

■■ الاستاذ عبدالله البسام..

الجهد الذي تقوم به كبير وخصوصا في التنظيمات الداخلية والاهتمام بالسباقات.. تشكر على هذا الجهد

- المدرب سعد بن مطلق

احسنت الاختيار هذا الموسم

- المدرب راجح محسن

مبروك البطولات.. واين الفرس الشيخة.. والسباقات الكبيرة قادمة.

بأكثر من عشرة اطوال وسباق سريع

خطوات «المقداد» للصدارة.. تحقق كأس وزارة البرق بجدارة

«اورنس» بمستواه السريع... يخطف كأس الجامعة امام الجميع

□ الامير متعب والكأس والمقداد □

□ اورنس والكأس □

الجواد المقداد من جديد عاد.. وحقق بطولة كأس وزارة البرق والبريد والهاتف.. عاد بالمستوى الرائع والقوة والسرعة وكان في الميدان لامعا وشامخا من خلال هذا السباق والتفوق الكبير الذي برز به..

وكانت جياد الدرجة الثالثة رابحة والمسافة ٢٠٠٠م تدخل جهان الانطلاق وهي سبعة جياد.. وانطلقت والفرس بروك تتقدم الجياد المشاركة يليها الصمان.. ويتقدم الصمان المركز الاول وبروك الثاني والمتنبي الثالث..

والمنعطف الاول والصمان الاول.. وبروك والمتنبي في صراع من اجل البروز والتقدم..

ومع المنعطف الثاني الصمان يتقدم والمقداد يتطلع الى مستوى الجياد المنافسة وتمر الجياد من خلال منتصف مسافة هذا الشوط والصمان لازال متقدما ومسرعا.. وفي هذه اللحظات يتقدم المقداد يليه المتنبي الذي تقدم الاخر مما جعل الصمان في المركز الثالث.. وخلال المنعطف الثالث المقداد يحتل الصدارة وبفارق عشرة اطوال على المتنبي وهناك صراع بين المتنبي والجواد بدر الذي تقدم واحتل المركز الثالث..

ومع بداية الخط المستقيم وعلى بعد ١٥ طول او اكثر المقداد يتخطى خط النهاية بجدارة ويزمن ٢,١٣ والمتنبي في المركز الثاني.. وبدر الثالث.. وسمر الرابعة.. وهمام الخامس..

بعد ذلك قام معالي وزير البرق والبريد والهاتف بتسليم كأس الوزارة الاول الى صاحب السمو الملكي الامير متعب بن عبدالله بن عبدالعزيز.

اورنس يحقق الكأس

وخلال الشوط الخامس لجياد الدرجة الثانية والمسافة ٢٠٠٠م وعلى كأس جامعة الملك فهد للبترول والمعادن.. كان هناك سباق قوي وسريع تقدم فيه الورد الجياد راس منذ الانطلاقة يليه حسام وميسلون.. وتتجاوز الجياد المنعطف الاول والورد مازال متقدما وحسام في المركز الثاني..

ومع المنعطف الثاني لازال الورد متصدرا الجياد وفي هذه اللحظات يتقدم اورنس وحسام يليه...

وخلال منتصف مسافة هذا الشوط الورد في المقدمة.. اورنس الثاني.. حسام الثالث.. سلطان الميدان الرابع.. وهكذا يستمر هذا الشوط على هذا المنوال..

وتترك الجياد المنعطف الثالث والورد يتقدم راس واورنس في المركز الثاني ويتقدم ممنون ثالثا.. ومع بداية الخط المستقيم «الدغري» اورنس متقدما بعشرة اطوال والورد في المركز الثاني ويتقدم سلطان الميدان ثالثا.. وينهي اورنس السباق بجدارة ويزمن ٢,١٢.. والورد في المركز الثاني.. وسلطان الميدان ثالثا.. وحسام الرابع.. وممنون الخامس.

وفي هذه اللحظات يتقدم صاحب السمو الملكي الامير متعب بن عبدالله باستلام كأس الجامعة من مدير عام العلاقات العامة بالجامعة الاستاذ حسن الجاسر..

□ الامير متعب يتلقى التهاني □

وخلال هذا السباق تلقى صاحب السمو الملكي الامير متعب بن عبدالله تهاني الجميع بالمستوى الكبير الذي برز به المقداد واورنس وبالبطولتين الكبيرتين.. وقد اشاد الجميع بهذا الانجاز وهذا المستوى.. كما قال سموه بان هذا شيء سار في هذا السباق ونتطلع الى سباقات قادمة وكبيرة والامل يأتي الله.

□ جهود وراء الفوز □

وكان وراء هذا الفوز الكبير بالبطولتين اهتمام الشيخ علي الجيلان ومتابعة وجهود الاستاذ مشعل الفائز الذي اعد الخطة واشرف على تنفيذها في كل شوط. كما ان الخيال مصطفى وصالح لهما دور وراء ذلك الانجاز.

من .. الميدان

□ سعد مطلق □

□ فيحان المنديل □

من اجل القائمة

■■ في سباق اليوم صراع قوي من اجل القائمة.. وخصوصا خلال الشوط الاول والثاني حيث كثافة الجياد من مختلف الاسطبلات تدخل في حلبة المنافسة.. والترشيحات تؤكد بان اسطبل الامير فيصل بن خالد الاقرب الى الفوز بهذين الشوطين.

□ الرايس كان رائعا

■■ الجواد الرايس كان رائعا في سباق الاسبوع الماضي وقد تمكن من السيطرة بالفوز لكن شعبة الخيال كانت على غير عادتها مما جعله يتأخر.

سعد والانتظار

■■ المدرب سعد بن مطلق يدخل سباق اليوم ويده على قلبه من اجل كشف مستوى جواده جراح حيث سباق اليوم هو الخطوة الاولى نحو مشوار البطولة ورغم قوة هذا الجواد واستعداده الا ان المدرب سعد قال من اليوم نبتدي المشوار.

تطلع غصاب

الجواد غصاب حقق المركز الثالث الاسبوع الماضي وكان مالكه فيحان المنديل وراء هذا النشاط واليوم يعلق عليه امالا للمنافسة مجددا وغصاب مؤهل ومرشح لكن قوة الجياد الاخرى تقف امامه.

انتصارات رائعة

■■ جياد اسطبل الامير يزيد ابن سعود حققت الاسبوع الماضي سباقين بجدارة..وحاولت تحقيق سباق ثالث.. كان جهد سموه وخبرته وراء هذا الفوز حيث يمضي وقته في الاسطبل ووحده وراء هذا النشاط الذي اكد بانه سيكون بارزا اكثر الاسابيع القادمة.

منافسة الدرجة الثانية

■■ سباق جياد الدرجة الثانية في احتفال اليوم سيكون قويا ويتضمن جياد قوية ومتقاربة المستوى والجميع من وسط الفروسية في انتظاره.

هكذا من الأصل

هكذا اصله الأصل

للمشاركة في بطولة كأس العالم :

منتخبنا لتنس الطاولة يصل الهند امس

رئيس الوفد يبدي تفاؤله بتحقيق نتائج جيدة

□ سليمان الجبهان □

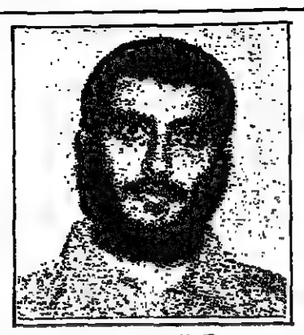
□ رائد الحمدان □

□ سعود العبدالعزيز □

□ صالح العبدالقادر □

الهند/الجزيرة:

وصل منتخبنا الوطني لتنس الطاولة صباح امس الى الهند للمشاركة ببطولة العالم التاسعة والثلاثين والتي ستقام بالهند للفترة من ١٨ فبراير الى الاول من شهر مارس القادم .. ويترأس وفد المملكة الدكتور محمد سليمان الرويشد ويقود المنتخب فنيا المدرب الوطني صالح العبدالقادر، واللاعبون الذين يمثلون المنتخب هم رائد الحمدان ، كابتن ، وصالح العبود ومحمد الخضير ومشهور الخطيب .

الرويشد متفائل

وقد ابدى رئيس الوفد الدكتور محمد الرويشد تفاؤله بتحقيق نتائج مرضية ولائقة بافراد المنتخب السعودي حامل اللقب العربي.. وقال الرويشد لقد انهى اللاعبون معسكرهم الاعدادي بالرياض وظهرت ملامح الاستعداد الفني والبدني على اللاعبين .. والالفة والتفاهم بينهم وبين المدرب.. ونسعى في هذه المناسبة العالمية الهامة الى تحقيق انجاز سعودي يليق بما وصلت اليه الرياضة السعودية .

وقال الرويشد ان المنافسة على القمة العالمية محجوزة لمنتخبات معروفة ومشهورة مثل الصين والكوريتين واليابان وهنغاريا والسويد.. ونحن نسعى لتقديم صورة مشرفة ونكون مع فرق الوسط عالميا .. وقال الرويشد ايضا ان هذه البطولات العالمية تشكل مرحلة هامة في حياة اللاعب حيث تعتبر المشاهدة للمستويات العالمية نصف الخبرة وقد ركز اتحاد التنس على اختيار عناصر جديدة للمشاهدة وزيادة الخبرة حيث يشارك صالح العبود ومحمد الخضير لأول مرة في نهائيات كاس العالم وهذا يساعد على اعدادهم للبطولات القادمة وتطوير مستواهم الفني.

والعبدالعزيز ايضا

كما يشارك ضمن وفدنا الرسمي الاستاذ سعود العبدالعزيز امين عام الاتحادين العربي والسعودي وممثلنا في اجتماعات الاتحاد الدولي والتي ستعقد خلال ايام البطولة بالهند، كما سيشارك سعود العبدالعزيز في اجتماع مندوبي الدول العربية المشاركة في البطولة.

والذي يعقد في ٢٠ فبراير بدعوة من الاتحاد العربي.. ويهدف الاجتماع الى تنسيق المواقف وتوحيد وجهات النظر وخاصة فيما يتعلق باختيار رئيس الاتحاد الدولي الجديد حيث يتم خلال ايام البطولة عقد اجتماعات جانبية للكتلة العربية والاسيوية وبقية القارات تمهيدا لاجتماع الجمعية العمومية للاتحاد الدولي الذي سيبدأ يوم ٢١ فبراير ويختتم في ٢٧ من نفس الشهر، ويمثلنا في اجتماع الجمعية العمومية سعادة رئيس الاتحاد العربي والاتحاد السعودي سليمان الجبهان حيث يشغل منصب نائب رئيس الاتحاد الدولي عن قارة اسيا كما يشارك في اجتماعات الاتحاد الدولي من العرب كل من المستشار امين ابو هيف من مصر وربيع الترك نائب رئيس الاتحاد العربي وعضو الاتحاد الدولي.. وتبدو ملامح اجتماعات الاتحاد الدولي اكثر اثارة من درجة حرارة منافسات البطولة نفسها بين اللاعبين حيث تشير الى دخول منافس خطير لرئاسة الاتحاد والتي يحتلها روي الفن الانجليزي،

والمرشح الجديد هو السيد اوركوا موروا من اليابان حيث ارتفعت اسهمه فجاة واصبح من ابرز المرشحين لرئاسة الاتحاد الدولي في الفترة القادمة .

ونأمل ان يواصل ممثلو المملكة في هذه الاجتماعات سليمان الجبهان وسعود العبدالعزيز جهودهما وحضورهما المميز في هذه المناسبات .

الدهام بعد العودة من كوالالمبور:

هناك عرف الجميع اسباب تفوق الحكم السعودي

□ الدهام □

عاد في نهاية الاسبوع الماضي الى الرياض الاستاذ عبدالرحمن الدهام رئيس لجنة الحكام الرئيسية لكرة القدم قادما من كوالالمبور عاصمة ماليزيا بعد ان مثل المملكة في اجتماعات رؤساء لجان الحكام في الاتحادات الأهلية الاسيوية .

وقد صرح الدهام للصفحة بأنه تم في هذا الاجتماع مناقشة توحيد اسلوب التحكيم في الدول الاسيوية كما قام رؤساء اللجان بالاتحادات الاهلية الاسيوية بالقاء محاضرات عما يقدم للحكام في بلدانهم .. وقد ابرز ممثل المملكة في هذا الاجتماع ما يقدم للحكم السعودي من امكانيات .. الامر الذي اوضح للمشاركين الاسباب التي ادت الى تفوق الحكم السعودي على المستويين العربي والاسيوي .

الناصر يحكم لقاء الامارات والعراق

□ الناصر □

وقع اختيار لجنة الحكام بالاتحاد الدولي لكرة القدم على حكمنا الدولي عبدالله الناصر لادارة مباراة منتخبي العراق والامارات ضمن التصفيات الاولمبية التأهيلية لسيئول، التي ستقام في دبي في الاسبوع الأول من شهر رمضان .

كما سيقود الناصر لقاء منتخبي الامارات والاردن ضمن التصفيات نفسها .

اجتماع للجنة الفنية في اتحاد السباحة

عقدت مساء امس اللجنة الفنية في الاتحاد السعودي للسباحة اجتماعا برئاسة سكرتير عام اتحاد السباحة ناصر عبدالله البراكه وبحضور خالد السعودي - عضو مجلس الادارة - والاستاذ محمد جلال حسين - وقد تم خلال هذا الاجتماع مناقشة العديد من المواضيع التي تخص رياضة السباحة - تمهيدا لعرضها على مجلس الادارة في اجتماعه القادم..

السعودية تنظم البطولة الاولى لكرة القدم لشركات الطيران الخليجية

جدة/مكتب الجزيرة:

تلقت الخطوط الجوية العربية السعودية موافقة صاحب السمو الملكي الامير فيصل بن فهد الرئيس العام لرعاية الشباب لتنظيم الدورة الرياضية الاولى للناقلات الوطنية لدول مجلس التعاون في كرة القدم والتي ستقام على ملعب رعاية الشباب بجدة خلال الفترة من يوم السبت ٣٠ جمادى الاخرة وحتى يوم الثلاثاء الموافق الرابع من شهر رجب ١٤٠٧هـ.

صرح بذلك غازي كيال مدير الدورة الرياضية .. وقال ان السعودية قد تبنت اقامة هذه الدورة من اجل ايجاد قاعدة صلبة وعميقة من التلاحم والترابط بين شركات الطيران الوطنية - الثلاث - التابعة لدول مجلس التعاون ليس على الصعيد الرسمي ومتطلبات الاعمال المشتركة وحسب بل وايضا على مستوى الانشطة الرياضية والفنية والثقافية المتوفرة بالناقلات الوطنية ومنسوبيها .

واضاف الاستاذ غازي كيال قائلا: بأن التفكير بالنشاط الرياضي وبالذات كرة القدم بحيث تختار كل من شركة الطيران الكويتية وطيران الخليج والخطوط السعودية فرقا من منسوبيها وبالتالي تلتقي الفرق الثلاث في دوري ودي تتبارى للحصول على كأس البطولة .

□ غازي كيال □

□ عبدالله كعكي □

وقال مدير الدورة بأن اقامة هذه البطولة قد لقيت ترحيبا ودعما كبيرا من قبل الرؤساء والمدراء العامين لشركات الطيران الثلاث حيث جاءت موافقتهم سريعة من اجل تنظيم هذه البطولة . وقد عقدت اللجنة الفنية لممثلي الفرق المشاركة اجتماعا بحضور الاستاذ/ عبدالله كعكي مدير المكتب الرئيسي لرعاية الشباب بجدة ومثيب الجعيد رئيس قسم الشؤون الفنية بالمكتب من اجل اقرار ومناقشة اللائحة التنظيمية للبطولة .. حيث تمت الموافقة على ان تنظم السعودية البطولة الاولى.. وتنظم الخطوط الكويتية الدورة الثانية في مطلع العام المقبل.

وقد تم تحديد جدول مباريات البطولة على النحو التالي:

السبت ٣٠ جمادي الاخرة - حفل الافتتاح والمباراة الاولى بين الخطوط السعودية - طيران الخليج . وذلك في تمام الساعة الرابعة اما يوم الاحد فيلتقي فريقا الكويتية وطيران الخليج . ويوم الثلاثاء تقام المباراة الثالثة والختامية بين السعودية والكويتية .

وقال الاستاذ الكيال ان الفرق الثلاث المشتركة في البطولة تضم العديد من لاعبي الفرق المعروفة في الكويت والمملكة والبحرين .. مما يعطي للبطولة طابعا تنافسيا كبيرا .

تبدأ الخميس القادم :

الاندية والهيئات يتنافسون على بطولة السباحة الشتوية

○○ كتب/ عبدالرحمن المصيبيح

تبدأ يوم الخميس القادم على مسابح الرئاسة العامة لرعاية الشباب بطريق الدمام الخبر بطولة المملكة الشتوية للاندية والهيئات وسوف تستمر حتى صباح يوم الجمعة القادم .

□ ناصر الزنان □

حيث سيقام الحفل الختامي ويتخلله توزيع الكؤوس والميداليات على الفائزين..

هذا وقد تحدث للصفحة رئيس لجنة الحكام في الاتحاد السعودي للسباحة والحكم الدولي ناصر عبدالرحمن الزنان قائلا : في الواقع ان هذه البطولة سوف تشهد مسابقاتها تنافسا قويا نظرا لوجود بعض السباحين في الاندية والهيئات وقد تم ابلاغ المناطق بشأن اعداد وتهيئة السباحين المشاركين في هذه البطولة ووفق الارقام الزمنية التي سجلوها في البطولة السابقة..

اما فيما يتعلق بالتحكيم في السباحة .. فهو يسير والحمد لله وفق خطة طموحة ومرسومة وقد تجاوز عدد حكام الالعاب المائية - اكثر من مائة حكم - غطس - سباحة - كرة ماء - ويأتي ذلك ضمن اهتمامات المسئولين في الرئاسة العامة لرعاية الشباب وعلى راسهم صاحب السمو الملكي الامير فيصل بن فهد بن عبدالعزيز الرئيس العام لرعاية الشباب والذي حرص على اعداد الكوادر الوطنية واتاحة الفرصة لهم ، ومشاركتهم في كافة المناسبات والدورات التي تساعدهم على الرفع من مستواهم كما ان اهتمام اتحاد السباحة ومتابعته المستمرة للحكام ساعد في هذا التطور..

واعتقد ان وجود هذه الاندية الجديدة والتي احتوت على كافة المنشآت الرياضية ومنها المسابح كفيلة بنشر رياضة الالعاب المائية وخير دليل على اهتمام الاندية برياضة السباحة وادخالها ضمن انشطتها واتمنى للجميع التوفيق..

مرخ يسجل عددا من الألعاب

الزلفي/داود الجميل:

يعتزم نادي مرخ بالزلفي خلال الموسم الرياضي القادم تسجيل عدد من الألعاب الرياضية وغير المسجلة بالنادي حاليا وذلك بعد استلام النادي منشآته الجديدة والتي تتوفر فيها كافة المرافق الرياضية الحديثة وقد قامت ادارة النادي خلال هذا الاسبوع بفتح الملفات الخاصة بهذه الالعاب لدى مكتب رعاية الشباب بالزلفي وهي العاب السلة والسباحة والجمباز والعاب القوى والدراجات . واوضح للصفحة المشرف الرياضي بالنادي علي البداح بأنه بامكان الراغبين في التسجيل في احد هذه الالعاب مراجعة سكرتير النادي وتسجيل اسمائهم من الآن .

الصحاري ينظم دورة تنشيطية

السليل/مكتب الجزيرة:

ينظم نادي الصحاري بوادي الدواسر دورة تنشيطية لكرة القدم يشارك فيها عدد من الفرق الرياضية بالنادي واندية المنطقة والمصالح الحكومية . وقال للجزيرة عضو مجلس ادارة النادي محمد العليان انه يشارك في الدورة ١٠ فرق تمثل مركز التدريب المهني الجزيرة المجد ، المخدرات ، السيول ، الوادي ، وستقام المباريات بنظام الدوري الكامل، على ملاعب النادي عصر كل يوم اعتبارا من عصر اول امس السبت ويقوم بالتحكيم عدد من الحكام المعتمدين بالمنطقة اضافة الى عدد من شباب النادي .

اليحيا يكرم الطائي

حائل/مكتب الجزيرة - ناصر السعدون:

اقام رجل الأعمال المعروف وعضو شرف نادي الطائي سليمان العبدالله اليحيا حفل عشاء مساء اول امس وذلك بمناسبة الانتصارات والعروض الرائعة التي قدمها فريق كرة القدم بنادي الطائي في الدوري الممتاز للموسم الثاني على التوالي هذا وقد حضر هذا الحفل كبار مشجعي النادي وعدد من المسؤولين بالمنطقة ومجلس ادارة النادي يتقدمهم رئيس مجلس الادارة راشد حمود المطير بالاضافة الى كامل طاقم الفريق الذي مثل النادي خلال هذا الموسم وقد تخلل هذا الحفل عدد من الرقصات الشعبية ابتهاجا بهذه المناسبة .

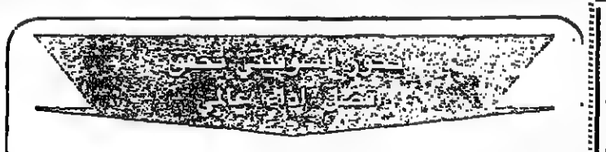

موسكو/أ.ف.ب - حطم العداء السوفيتي ايجور لوتوريف افضل اداء عالمي في سباق الف متر حيث قطع مسافة السباق في زمن قدره ٢,١٨ دقيقة في موسكو خلال اليوم الاول لبطولة كأس الاتحاد السوفيتي لالعاب القوى في الصالات المغلقة..

وكان افضل اداء عالمي سابق مسجلا باسم الانجليزي سبستيان كوى منذ يوم ١٩ مارس (اذار) عام ١٩٨٣ في اوسلو حيث كان قد سجل زمنا قدره ٢,١٨,٥٩ دقيقة..

الملاكم الامريكي هوليفيلد يحتفظ بلقبه بسهولة

رينو/أ.ف.ب - احتفظ الملاكم الامريكي ايفاندر هوليفيلد بطل العالم في وزن متوسط الثقيل وفق الاتحاد العالمي للملاكمة بلقبه بسهولة اثر فوزه على مواطنه هنري تيلمان بقرار الحكم في الجولة السابعة من المباراة التي اقيمت بينهما مساء السبت في رينو بولاية نيفادا..

ويضاف هذا الفوز الى سجل هوليفيلد (٢٤ سنة) الذي لم يهزم حتى الان بعد ١٤ مباراة من بينها عشر فاز فيها قبل نهايتها. اما هنري تيلمان (٢٦ سنة) وهو زميل هوليفيلد في المنتخب الاوليمبي الامريكي عام ١٩٨٤ وكان مصنفا رقم ٣ وفق الاتحاد العالمي للملاكمة فتعد تلك ثاني هزيمة يمنى بها في سجل يتضمن ايضا الفوز في ١٤ مباراة منها عشر قبل نهايتها ..

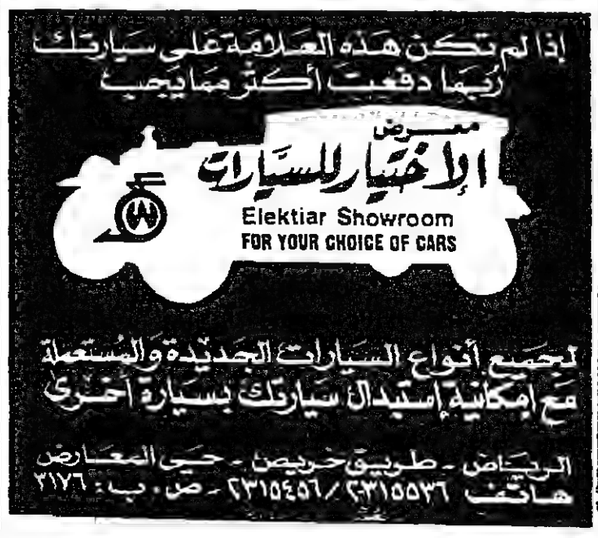

الاهلي يواصل تصدره للدوري المصري

القاهرة/ق.ن.ا - واصل النادي الاهلي تصدره للدوري المصري لكرة القدم حيث فاز على فريق نادي غزل دمياط بهدف واحد للاشيء في المباراة التي جرت بينهما بدمياط ضمن مباريات الاسبوع السادس عشر للدوري ..

وقد جاءت المباراة متوسطة المستوى وخلت من اللمحات الفنية وكان اللعب فيها محصورا بين وسط الملعب ومنطقة جزاء غزل دمياط ولم يستطع الاهلي اختراق دفاع دمياط المتكتل والذي وضحت رغبته في احراز التعادل من بداية المباراة حتى احرز لاعب الاهلي مجدي عبدالغني هدف فريقه الوحيد قبل نهاية المباراة بدقيقتين من تسديدة قوية من خارج منطقة الجزاء .

وبهذا الفوز يرتفع رصيد الاهلي الى ست وثلاثين نقطة ويقف رصيد غزل دمياط عند ست عشرة نقطة..

وقد اقيمت ايضا مباراتان في اطار نفس الاسبوع انتهت بالنتيجتين التاليتين :

في القاهرة تعادل فريقا المقاولون والاسماعيلي بدون اهداف في مباراة بطيئة قدم فيها الفريقان عرضا لا يليق بهما وان كان المقاولون قد ظهر بصورة افضل من الاسماعيلي.

وبهذه النتيجة يرتفع رصيد المقاولون الى اربع وعشرين نقطة والاسماعيلي الى اثنتين وعشرين نقطة .

وفي المنصورة تعادل فريقا المنصورة والاتحاد السكندري بهدف واحد لكل منهما ليرتفع رصيد كل منهما الى اثنتي عشرة نقطة وتسع عشرة نقطة على التوالي.

المنتخب العراقي يواصل استعداده للاولمبياد بالدوحة

○ منتخب العراق ○

الدوحة/ق.ن.ا - اجتمع السيد سلطان السويدي امين عام اللجنة الاولمبية القطرية ورئيس الاتحاد القطري لكرة القدم اليوم مع السيد ثامر محسن سكرتير عام الاتحاد العراقي المركزي لكرة القدم ورئيس بعثة المنتخب الوطني العراقي الاول لكرة القدم التي تنتظم في معسكر تدريبي بالدوحة حاليا..

وصرح رئيس بعثة المنتخب العراقي عقب الاجتماع بانه وجه دعوة شخصية من السيد عدي صدام حسين رئيس اللجنة الاولمبية العراقية ورئيس الاتحاد العراقي لكرة القدم السيد سلطان السويدي لحضور انشطة الاسبوع الرياضي العراقي المصري الذي يقام في العراق في شهر ابريل القادم.

وقال في تصريح لوكالة الانباء القطرية بانه تم اختيار دولة قطر لاقامة معسكر تدريبي للمنتخب ومباريات ودية استعدادا لتصفيات اولمبياد سيئول من منطلق العلاقات الاخوية المتينة التي تربط بين شعبي البلدين الشقيقين موضحا بان هذه الزيارة سوف تعمل على تعزيز هذه العلاقات وتقدمها.

واعرب عن شكره للمسئولين عن الشباب والرياضة في دولة قطر للحفاوة والترحيب وحسن الاستقبال التي قوبل بها والتسهيلات التي قدمها الاتحاد القطري لكرة القدم لشقيقه الاتحاد العراقي..

اتحاد اندية سيراليون من المسابقات الافريقية

فريتاون/أ.ف.ب - علم في فريتاون ان سيراليون قررت سحب انديتها من جميع المسابقات الاقليمية والقارية التي ينظمها الاتحاد الافريقي لكرة القدم..

وتجدر الاشارة الى ان هذا القرار .. الذي يشمل بطولة كأس افريقيا للاندية ابطال الدوري وبطولة كأس افريقيا للاندية أبطال الكأس .. يؤثر حاليا وبصورة جادة على تنظيم دورات كرة القدم في غرب افريقيا..

وجدير بالذكر ان قرار عدم اشتراك نادي اولد ادوارد .. الذي كان من المقرر ان يلعب يوم الاحد الماضي ضد نادي بساو الرياضي (غينيا بيساو) في بطولة كأس افريقيا للاندية ابطال الدوري.. وعدم اشتراك نادي ريال روبيليكان.. الذي كان من المقرر ان يلعب منذ خمسة عشر يوما ضد نادي استاد مالي في بطولة الاندية ابطال الكؤوس.. قد دفع هذين الناديين الى رفع دعوى قضائية ضد اتحاد كرة القدم السيراليوني للهواة (وهي الهيئة التي اتخذت هذا القرار الخاص بالانسحاب من المسابقات الافريقية).

ومن جهة اخرى قررت جميع اندية دوري الدرجة الأولى بالبلاد عدم الاشتراك في دورات المجلس الوطني للرياضة السيراليوني او اتحاد كرة القدم السيراليوني للهواة الا بعد مقابلة البروفسير دومبويا وزير الرياضة..

بطولة فنلندا الدولية

فوز الباكستاني جاهانجير خان في النهائي

هلسنكي/أ.ف.ب - احرز الباكستاني جاهانجير خان يوم السبت في هلسنكي بطولة فنلندا الدولية للاسكواش والتي تدخل ضمن بطولات الجائزة الكبرى وتبلغ قيمة جوائزها ٢٥ الف دولار وذلك بعد فوزه في المباراة النهائية على الاسترالي رود مارتن في مباراة من ثلاثة اشواط ٩/٢ و٩/صفر و٩/٢ . ومما يذكر ان جاهانجير خان.. الذي فاز ببطولة العالم للفردي خمس مرات.. كان قد احرز منذ بضعة ايام بطولة السويد الدولية للاسكواش..

نتائج الاسبوع الثامن والعشرين للدوري الانجليزي

لندن/أ.ف.ب - اسفرت مباريات الاسبوع الثامن والعشرين لبطولة دوري كرة القدم الانجليزي والتي اقيمت السبت عن النتائج الاتية...

كوفنتري/ شلسي	٣/صفر
ليفربول/ ليسيستر	٣/٤
لوتون/ استون فيلا	١/٢
مانشستر يونيتد/ واتفورد	١/٣
نورويتش/ مانشستر سيتي	١/١
نوتنجهام فورست/ وستهام	١/١
اوكسفورد/ ايفرتون	١/١
كوينز بارك/ نيوكاسل	١/٢
شيفيلد ونسداي/الارسنال	١/١
توتنهام/ ساوثهامبتون	٢/صفر

وفيما يلي ترتيب اندية الدوري الانجليزي لكرة القدم..

	نـ	لـ
ايفرتون	٥٤	٢٨
الارسنال	٥٣	٢٧
ليفربول	٥١	٢٧
نوتنجهام فورست	٤٧	٢٨
لوتون	٤٦	٢٧
توتنهام	٤٤	٢٦
نورويتش	٤٤	٢٧
كوفنتري	٤٠	٢٨
ويستهام	٣٨	٢٧
واتفورد	٣٧	٢٧

في اجتماع اتحاد كرة القدم

تشكيل لجنة «معلومات» لبحث الاحتجاج الهلالي!!

اقامة مباراة سنوية بين بطلي الكأس والدوري..

معسكر منتخب المملكة يبدأ في ١٥ رجب القادم.. ايقاف خالدين عامين

كتب/عبدالرحمن الزيد :

قرر الاتحاد السعودي لكرة القدم تشكيل لجنة من سكرتير عام الاتحاد المساعد عبدالرحمن الدهام والمستشار الفني بالاتحاد عرفان اديري للسفر الى الدمام وجدة لجمع المعلومات اللازمة عن الاحتجاج المقدم من نادي الهلال ضد نادي القادسية وذلك خلال اسبوع لكي يتم البت فيه سريعا. جاء ذلك في اجتماع الاتحاد الذي عقده مساء امس برئاسة صاحب السمو الملكي الامير فيصل بن فهد رئيس الاتحاد وقد تحدث سموه بعد نهاية الاجتماع حيث قال بانه تم مناقشة جميع الاعمال المعروضة وكان اجتماعا ناجحا كالعادة وبعد ذلك تلا الدكتور صالح بن ناصر تقريرا ملخصا لاهم ما اتخذ من قرارات واهمها :

● تقرر بدء معسكر المنتخب الاول يوم ١٥ رجب الموافق ١٥ مارس القادم.

● اقامة التصفيات التمهيدية لاولمبياد سيئول مجمعة في الرياض التي سوف يشارك فيها مع المنتخب كل من البحرين وسلطنة عمان خلال الفترة من ١٨-٢٨ شعبان القادم بعد الاتفاق مع الاتحادين البحريني والعماني.

● اقامة مباراة سنوية بين بطل الدرع والكأس يخصص دخلها لصالح صندوق الاتحاد العربي لكرة القدم بطريقة الذهاب والاياب ويمنح الاتحاد العربي ٥٪ من صافي الدخل و٥٠٪ من صافي الدخل في المباراتين يوزع بين الفريقين.

● تقرر بدء التصفيات التمهيدية لكأس العرب بدءا من مطلع شهر يناير وحتى موعد اقصاه نهاية ابريل عام ٨٨ وسوف تستضيف المملكة تصفيات مجموعتها وسوف يحدد الموعد بالاتفاق مع مدير عام المنتخبات.

● الاعتذار عن اقامة البطولة العربية تحت ١٦ سنة لظروف كثيرة اهمها ارتباطات اللاعبين الدراسية.

● اقامة البطولة العربية لخماسيات كرة القدم في الصالات المغلقة بجدة خلال صيف هذا العام في شهر ذي القعدة.

● اقر الاتحاد التعديل الذي اجراه الاتحاد العربي بخصوص صعود فريقين الى التصفيات النهائية من كل مجموعة بدلا من فريق والتعديل الخاص بحصة الاتحاد العربي في المباريات او البطولات التي تقام.

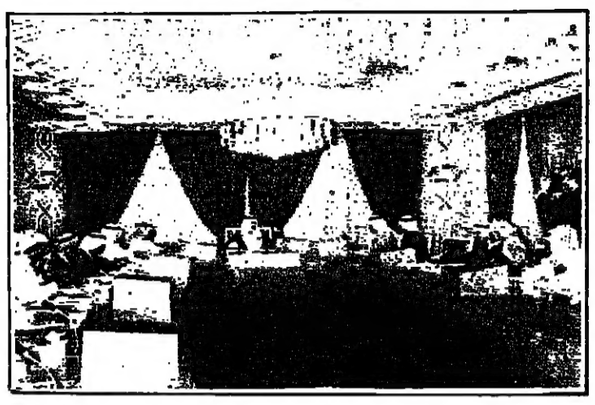

□ خلال مناقشات الاتحاد □ تصوير: فتحي كلي

● وافق الاتحاد على المشاركة في دورة امناء الاتحادات العربية التي سوف ينظمها الاتحاد العربي وسوف يرسل الاسماء فيما بعد.

● الاشتراك في مجلة الاتحاد العربي وتعميمها على مجالس الادارات.

● الترحيب بلائحة التسويق والاعلان التلفزيوني التي اقرها الاتحاد العربي في القاهرة.

● الموافقة على طلب اندية الشرقية حول الاستفادة من اعضاء مجالس الادارات في بعثات المملكة.

● الموافقة على المشاركة في البطولات التي تنظمها شركة كوكاكولا بعد التأكد من رفع حظر المقاطعة عنها.

● قبول احتجاج اندية احد والروضة والجبلين ضد نادي الكوكب شكلا ورفضها موضوعا لان اللاعبين سعد الهنيدي وعبدالعزيز العمر عندهما ثلاثة كروت صفراء وليست اربعة كما جاء في الاحتجاج.

● قبول احتجاج الانصار شكلا ورفضه موضوعا والمقدم ضد نادي الشباب لاشراكه سعيد زاهر حيث اتضح من لوائح التسجيل انه مسجل عليه كرتان وليست اربعة كما جاء في الاحتجاج.

● مضاعفة عقوبة ايقاف لاعب نادي شروره بالخبر سعيد الى سنتين بدلا من سنة لتكرار ذلك منه والاكتفاء بذلك لانه صغير السن.

● توجيه انذار الى مساعد مدرب نادي الفيحاء فهد السلبود والاكتفاء بالعقوبة التي اقرها اتحاد السلة تجاه الحكم عبدالعزيز الحسن وذلك بناء على ما بدر منهما تجاه حكام مباراة الفيحاء والكوكب.

● تقرر ايقاف اللاعب خالد الدوسري مخالدين، لمدة سنتين اعتبارا من تاريخ ١٤٠٧/٥/٢٠هـ واحالة الموضوع الى امارة الشرقية لعمل اللازم.

وتوجيه انذار لنادي النهضة بنقل احدى مبارياته مستقبلا اذا تكرر ما حدث من جمهوره تجاه الحكام.

● منع مدير فريق الجبل عبدالرزاق السيد ومساعد مدربه بدر الحويل من مرافقة الفريق لمدة سنة.

وايقاف اللاعب علي الثنيان لمدة ستة اشهر مع احالة موضوعهم الى امارة الاحساء لاتخاذ اللازم وذلك لما بدر منهم تجاه حكام مباراة فريقهم مع الفيحاء وتكسير زجاج السيارة.

● قبول احتجاج الوحدة شكلا ورفضه موضوعا والمقدم ضد نادي القادسية لاشراكه اللاعب صلاح النعيمي وهو يرتدي القميص رقم (٦) بينما هو مسجل برقم (١٦) في كشوفات التسجيل وذلك لعدم وجود مادة في القانون حول ذلك.

● تقرر الزام اللاعب يحيى ياسين بالتوقيع لنادي الوحدة وليس لاي ناد اخر كما طلب الاتحاد.

● الموافقة على توصيات اللجنة المشتركة السعودية والكورية حول تبادل البرامج والخبرات الرياضية.

● الموافقة على طلب شركة مارس باقامة البطولة الثانية لاشبال دول مجلس التعاون في المملكة وسوف يحدد مكان اقامتها فيما بعد عندما يتضح الفريق الحائز على بطولة المملكة وليس في ابها حتى لايحرم من جمهوره.

● الموافقة على خطاب الاكاديمية البرازيلية حول برامج التدريب ومخاطبة الاندية لاتاحة الفرصة للمدربين السعوديين للمشاركة فيها.

● بخصوص طلب ناديي الاتحاد والنصر بامتلاك الكأس فان الموضوع يحتاج الى دراسة اكثر وسيدرس فيما بعد.

● تقرر صرف مكافآت للاندية الثلاثة الاولى الفائزة بمسابقة كأس الاتحاد في الموسم الماضي والحالي وفق ما يلي :

- الاول مائة الف ريال.
- الثاني خمسة وسبعون الف ريال.
- الثالث خمسون الف ريال.

● اقر الاتحاد نتائج دوري الدرجة الاولى واعتمدها وصعود الكوكب واحد الى الممتاز وهنأهما الاتحاد بالصعود ويتمنى للفتح والجيل الهابطين الى الدرجة الثانية حظا اوفر في المواسم القادمة وسوف يتم تسليم الدرع والميداليات للفرق الثلاثة الاولى في المباراة النهائية للدوري الممتاز.

● الموافقة على تسجيل عدد من اللاعبين المنسقين من كشوفات بعض الاندية وهم :

- عبدالرحمن داود والمنسق من الاهلي الى حراء.
- حسن داود والمنسق من الهلال الى حراء.
- ناصر المالك والمنسق من الحزم الى الشباب.
- محماس الاسعدي والمنسق من اليمامة الى ارطاوي.
- عبدالعزيز الصدي والمنسق من الفيحاء الى الفيصلي.

المطير.. رئيس نادي الطائي :

الدوري الممتاز كان رحلة سياحية لنا!

فوزنا على الاتحاد أمر طبيعي ومستوانا أكد ذلك

حائل - مكتب الجزيرة/ ناصر السعدون

تحدث للصفحة رئيس مجلس ادارة نادي الطائي بحائل الاستاذ راشد حمود المطير عن مسيرة الفريق بالدوري الممتاز والانجازات التي صاحبت ذلك حيث قال عن سر تفوق الطائي وبروزه مما جعله يحصل على اربع وعشرين نقطة .

ليس هناك اسرار لتفوق الطائي وبروزه فالطائي يلعب على المكشوف وامام اعين الجماهير بمعنى ان النتائج التي حققها والنقاط التي حصل عليها كان الطائي جديرا بها للمستوى الكبير الذي يقدمه والعروض المميزة التي ظهر بها حتى وان اختلفت من مباراة لأخرى لكن يبقى المستوى الجيد هو الطابع المميز لعروض الطائي.. ومن هنا احب ان اؤكد حقيقة طالما اشرت لها وهي ان الطائي في الموسم الماضي كان في مرحلة تثبيت اقدامه والحرص على البقاء في الدوري الممتاز وقد حصل فعلا بل تعدى ذلك الى تحقيق مركز متقدم وهذا الموسم كنا نطمح الى الاستمرارية في هذا الدوري دون ان نخشى الهبوط بمعنى ان هذا الدوري سيكون مرحلة سياحية - تتسم بطابع الجدية دون مبالغة او غرور ...

وقد نجحنا بفضل الله ثم بفضل تلاحم الجهود الادارية والفنية - ومساندة الجماهير الطائية والتشجيع المستمر من قبل محبي الطائي ولا يفوتني ان اشيد بتوجيهات صاحب السمو الملكي الامير مقرن بن عبدالعزيز امير منطقة حائل الذي وعدناه قبل بداية الموسم ان نكون عند حسن ظنه وها نحن اليوم في موقع يتلاءم مع ما قدمناه كما ان لاعبي الفريق بحماسهم واخلاصهم.. لهم الفضل - بعد الله في تحقيق هذه النتائج حيث انهم مزجوا الطموح بالاخلاص فكانت النتائج باهرة والموسم القادم سيكون - بعون الله - مرحلة المنافسة على المراكز المتقدمة لاننا لا نقبل التراجع الى الوراء ابدا طالما هناك شعور بالمسئولية وطالما هناك تكاتف بين كافة الاطراف داخل اطار النادي..

وحول مباراة الاتحاد الاخيرة والتي كسبها الطائي بهدف قال رئيس الطائي لقد اثبت لاعبو الطائي انهم فرسان اشاوس ولديهم القدرة والثقة بتحقيق النصر. فلعبوا مباراة كبيرة اعتبرها من افضل المباريات التي لعبها الطائي حيث لعبوا بثقة واقتدار وسيطروا على مجريات المباراة ولو حالف التوفيق مهاجمينا لخرج الطائي فائزا باكثر من هدف والاتحاد رغم اكتمال صفوفه لم يستطع مجاراة الطائي بدليل ان حارس مرمانا ظل مستريحا معظم فترات المباراة وفوزنا على الاتحاد بصراحة شيء طبيعي عطفا على مستوى اللقاء..

فوز شباب النصر على الشباب بهدف

فاز شباب النصر على شباب الشباب بهدف مقابل لا شيء في المباراة التي جرت بينهما عصر أمس على ملعب سمو الامير عبدالرحمن بن سعود في العريجا وقد جاء الهدف في الشوط الثاني سجله اللاعب احمد الغامدي في الدقيقة التاسعة وبذلك يتصدر النصر برصيد نقطتين ويبقى له لقاء مع شباب الهلال سيلعب فيما بعد حيث سيحدد بطل شباب منطقة الرياض ويكفي النصر في لقائه مع الهلال التعادل في حين لابد للهلال من الفوز.

حكم المباراة عبدالرحمن الزيد وساعده كرجلي خطوط عبدالعزيز الدخيل وناصر الحمدان وحمد الخريوش كحكم رابع وقد وجه الحكم الكرت الاحمر في الشوط الثاني للاعب الشباب زاهر الزاهر.

ظهر اليوم :

سعود بن عبدالمحسن يستقبل ابطال الخليج

جدة/مكتب الجزيرة - ابراهيم الشهراني:

يستقبل صاحب السمو الملكي الامير سعود بن عبدالمحسن امير منطقة مكة المكرمة بالنيابة فريق كرة اليد بالنادي الاهلي بمناسبة فوز الفريق بالبطولة السابعة للاندية ابطال الكؤوس بدول مجلس التعاون وذلك بعد ظهر اليوم الاثنين بمكتب سموه، وسيرافق الفريق اعضاء مجلس ادارة النادي.

□ سعود بن عبدالمحسن □

نقل مباراة النصر والطائي تلفزيونيا

حائل/ناصر السعدون:

تقرر نقل مباراة النصر والطائي على الهواء مباشرة من القناة الاولى للتلفزيون وذلك عصر يوم الخميس القادم من ملعب مدينة الامير عبدالعزيز بن مساعد الرياضية بحائل.

اكد ذلك وكيل وزارة الاعلام لشؤون التلفزيون محمد حيدر مشيخ الذي يقوم بزيارة لحائل حاليا.

واوضح ان ذلك يعد اول نقل مباشر على الهواء من منطقة حائل.

□ مشيخ □

ايقاف احمد غانم ٦ اشهر

قررت ادارة نادي النصر يوم امس ايقاف لاعب الكرة الطائرة بالنادي احمد غانم ستة اشهر اعتبارا من امس الاحد.

واوضح اداري الفريق ابراهيم الشنيقي ان هذا القرار يعود لعدم انتظام احمد غانم في التمارين واستهانته اضافة الى سوء تصرفاته مع زملائه اللاعبين.. وقال انه من اجل مصلحة الفريق قررت ادارة النادي ايقاف الغانم.

□ احمد غانم □

للمشاركة في اعتزال الجان ونصيب

الأهلي يدعو نجوم اللعبة عربيا ومحليا ومنتخب مصر

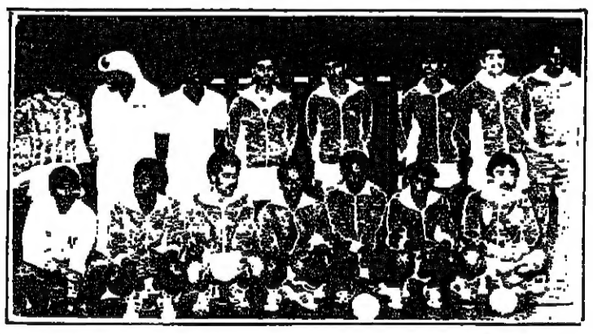

جدة/مكتب الجزيرة - ابراهيم الشهراني:

بمناسبة اعتزال كابتن فريق يد النادي الاهلي خالد جان وزميله رياض نصيب تقرر بصفة نهائية ان يشارك المنتخب المصري النادي الاهلي في مباراة التكريم والتي تقرر ان يكون موعدها في الثامن والعشرين من هذا الشهر وعلى ان تقام المباراة على صالة رعاية الشباب بجدة وان يكون الدخول لمشاهدة المباراة بتذاكر يكون عائدها لصالح الجان والنصيب.

ومن جهة اخرى وجهت ادارة الاهلي الدعوة الى عدد من ابرز لاعبي كرة اليد في العالم العربي للمشاركة في مباراة الاعتزال حيث وجهت الدعوة الى كل من فوزي السبابطي من نادي الترجي التونسي وكذلك الى اللاعب رؤوف بن سمير من الافريقي واسماعيل عبدالقدوس من خيطان الكويتي ونبيل طه من الوحدة البحريني ومحمد خليفة (حمدون) كابتن الوصل الاماراتي اضافة الى نجوم الاندية المحلية وهم فيصل الدوسري من الاتفاق وعبدالله الوهيب من النادي العربي وامان سعيد من نادي الاتحاد وعباس السبع من نادي الخليج وعبدالله الطيان من نادي النجمة.

الجدير ذكره بأن المنتخب المصري لكرة اليد يحتل المرتبة الاولى في قائمة الترتيب في القارة الافريقية .

اليوم الكوكب والوديعة

في تصفيات الكأس

□□ ابها - صالح الحمادي.

تقام في مدينة ابها اليوم مباراة في تصفيات كأس خادم الحرمين الشريفين بين فريقي الكوكب من الخرج والوديعة من ابها. وسيتقابل الفائز في هذه المباراة مع الفائز من مباراة بطل نجران وبطل جيزان ليتأهل الفائز منهما الى دور الستة عشر في المسابقة.

مساء اليوم بأبها:

الأمير فيصل يرعى حفل مكتب ابها بمناسبة السنة الدولية للشباب

توزيع ٢٠٠ شهادة ومشاركات فعالة بهذه المناسبة

ابها/مكتب الجزيرة - صالح الحمادي:

يرعى صاحب السمو الملكي الامير فيصل بن بندر بن عبدالعزيز نائب امير منطقة عسير الحفل الذي يقيمه مكتب رعاية الشباب بأبها مساء اليوم بالصالة الرياضية بحي الخالدية بمناسبة السنة الدولية للشباب وقد شكل مكتب رعاية الشباب بأبها اللجان العاملة للاعداد لهذا الحفل باشراف اللجنة العليا والتي تضم احمد يحيى الفائز واللواء عبدالقادر كمال مدير شرطة عسير وعبدالله علي عفتان مدير الشؤون الاجتماعية بالمنطقة الجنوبية ويشتمل حفل الليلة على القران الكريم ثم كلمة مدير المكتب احمد يحيى الفائز يعقبها قصيدة شعرية لعلي عبدالله مهدي، ثم نشيد السعودية لطلاب مدرسة الشرف بأبها من كلمات الشاعر علي عمر عسيري.. والحان احمد عزمي ، وبعد ذلك يتفضل سمو الامير بتوزيع الشهادات والميداليات على المكرمين وعددهم مائتا شخص وجهة حكومية .. وجميع الشهادات بتوقيع سمو الرئيس العام لرعاية الشباب الامير فيصل بن فهد كما سيتم تكريم الامير خالد الفيصل والامير فيصل بن بندر بدرعين من الرئاسة العامة لرعاية الشباب .

□ فيصل بن بندر □

حكام ممتاز واولى الطائرة

□ العدوان □

□ الجاراش □

اصدرت لجنة الحكام الرئيسية بالاتحاد السعودي للكرة الطائرة اسماء حكام الاسبوع الثالث عشر للدوري الممتاز والاولى وذلك على النحو التالي:

● الاربعاء ٦/٢٠:

الخويلدية × التآلف اولى ٦ مساء. المزيرعي ، العلولا ، الزاهر.

● الخميس ٦/٢١:

الاتحاد × الحزم ممتاز، الرس ٦,١٥، التويجري، البراك ، السمحان.

الهلال × التعاون ممتاز ، بريدة ٧,٠٠، الضويحي، الفواز ، الصلال.

الاتفاق × الشرق ممتاز الدمام ٦,٠٠ ، الشريف، الحلبي، وليد.

النصر × المحيط ممتاز الدرعية ٧,٣٠ ، العدوان ، الجاراش المنقور، مراتب السعيد.

الهداية × النخيل اولى الخبر ٧,٣٠ ، المساعد، الصفيان ، راشد.

الترجي × الشباب الخبر ٦,٠٠ ، الدلاك ، الشمراني ، السعيدان.

الصفا × الكوكب اولى، صفوى ٦,٠٠ ، السعود ، الكثيري، صديق.

● الجمعة ٦/٢٢

- الخليج × الربيع اولى الخبر، ظهرا ، الرجامي، العقيلي، المهنا.

محمود ابو رجيلة:

قدمنا مباراة جميلة وممتعة امام الأهلي

اتمنى ان تتواصل الانتصارات للفريق الوحداوي

اكد المدرب العربي محمود ابو رجيلة بالغ سعادته وسروره بالفوز الكبير الذي حققه فريق الوحدة على فريق الاهلي يوم الجمعة الماضي وبهدفين مقابل هدف واحد وقال ان سر سعادته تعود في المقام الاول للروح العالية التي ادى بها افراد الفريق الوحداوي المباراة .. حيث مكنتهم هذه الروح من تحقيق الكسب والظفر بنقطتي المباراة .

واشاد ابو رجيلة ايضا بالمستوى الذي قدمه افراد الفريق الاهلاوي وقال انهم قدموا مباراة جيدة مع فريق الوحدة تعد من امتع المباريات . وكافحوا من اجل تعديل النتيجة .. لكن دفاع الوحدة وقف في وجه معظم الهجمات الاهلاوية .. والتي لم تسفر عن اي نتيجة ايجابية الا في الدقيقة ٤٥ من شوط المباراة الثاني.

وعن المباراة القادمة والهامة للفريق الاتفاقي امام الوحدة .. قال ابو رجيلة اتمنى ان يواصل فريقي الانتصارات ويصحب تلك الانتصارات العروض الجيدة .. وسنحاول في هذه المباراة تحقيق الفوز حيث لا احد يرضى بالخسارة اطلاقا ومن اي فريق.. وثقتي كبيرة في افراد الفريق الوحداوي بتجاوز كل عقبة والوصول الى كل طموح .

□ ابو رجيلة □

ضمن تصفيات الكأس :

الشعلة والروضة يلتقيان اليوم

الخرج/مكتب الجزيرة:

يلتقي عصر هذا اليوم فريقا الشعلة والروضة وذلك ضمن تصفيات مسابقة كأس خادم الحرمين الشريفين وذلك على ملعب الشعلة يدخل هذا اللقاء بعد تخطيه عددا من الفرق اخرها الجبل حيث تخطاه بنتيجة ٣/١ كما يطمح الفريق في تكرار فوزه على الروضة حيث سبق وان التقيا في نفس المسابقة في العام المنصرم وانتهى اللقاء لصالح الشعلة ٥/٣ فريق الشعلة يضم بين صفوفه عناصر جيدة امثال المحسن والطفيل ومحمد فرج اما فريق الروضة يدخل هذا اللقاء بعد نتائج لا تليق بفريق الروضة وكاد ان يهبط للدرجة الثانية وان كان الفريق يضم عناصر جيدة مثل عادل الوسمي والصايل وسوف يلاقي الفائز من مباراة اليوم الفائز من مباراة هجر والخليج .

مكتب البحيري بالكويت
لاستقدام الأيدي العاملة
بأسعار مناسبة .. وأقل مدة
يعلن للأخوة السعوديين الكرام عن استعداده التام لاستقدام
الأيدي العاملة الفنية - السائقين - الشغالات
• يشترط إرسال تأشيرة الخروج إلى القنصلية السعودية بالكويت •
للاستفسار : فتح الخط الدولي ٠٠٩٦٥ / ٢٤٣٩٧٨٢ / ٢٤٣٩٧٤٩

للايجار
شقق فاخرة
مفروشة باثاث ممتاز
وفي موقع متميز بالخبر
بأسعار مغرية
للمعاينة/ت ٣/٨٦٤٣٩١١ - الخبر

مكتب السويدي لاستقدام الأيدي العاملة والخدمات العامة
وارد مناسبة
على استعداد لـ:
استقدام جميع فئات العمالة.. في أقصر مدة
أطباء .. ممرضين .. ممرضات .. إداريين .. محاسبين .. مهندسين
فنيين .. مزارعين .. سائقين .. عمال .. خادمات
الرياض: شارع مكة شمال غرب مبنى الجوازات - ت ٤٠٢١٦٦٣ / ٤٠٢١٦٩٦ / ٤٥٥٩١٩٠
ص.ب ١٥٨٩٤ الرياض ١١٤٥٤ تلكس ٢٠٦٢٥٧ ميركال اس جي

هكذا منه الأصل

قوات الاحتلال تعتقل العشرات من دروز الجولان

سلطات الاحتلال الصهيونية تصادر ١٨٠٠ دونم من اراضي قرية السموع المحتلة

عمان - ق.ن.ا : ذكرت الانباء الواردة من الارض المحتلة امس ان سلطات الاحتلال الاسرائيلي قررت مصادرة ٨٠٠ دونم من اراضي قرية السموع بمنطقة الخليل في الضفة الغربية المحتلة بحجة الاغراض العسكرية .

وقد اعرب اصحاب هذه الاراضي من المواطنين العرب عن رفضهم لهذا القرار وتمسكهم بأراضيهم مؤكدين بالوثائق ملكيتهم لها .

وكانت سلطات الاحتلال قد صادرت بقرارات سابقة ١٨٠٠ دونم من اراضي هذه القرية في عام ١٩٨٥ كما كانت الانباء قد افادت امس الاول بقيام سلطات الاحتلال بمصادرة ٦٠٠ دونم من اراضي قرية /الرام/ بشمال فلسطين المحتلة بحجة شق طريق عسكري.

وعلى صعيد اخر افادت هذه الانباء بأن المواطنين العرب في مدينة القدس المحتلة عثروا خلال اليومين الماضيين على منشورات صهيونية تحرض على قتلهم وتدعو الى طردهم من مدينتهم.

واشارت الانباء الى ان المنشورات الموقعة من عدد من المنظمات الصهيونية الارهابية تطالب كافة اليهود بقتل اي مواطن عربي يشاهد في احياء يهودية !

ويذكر ان منشورات مماثلة كانت قد وزعت في العديد من مدن وقرى ومخيمات الأرض المحتلة وتحمل في طياتها دعوات تحريضية لطرد وقتل المواطنين العرب بهدف ارهابهم وحملهم على هجرة وطنهم .

ومن ناحية اخرى اعتقلت سلطات العدو الاسرائيلي امس ثلاثة شبان فلسطينيين بتهمة القيام بمظاهرات ضد الاحتلال الصهيوني .

وقالت المصادر العسكرية الصهيونية ان المواطنين الفلسطينيين في مدينة نابلس بالضفة الغربية المحتلة قاموا بتظاهرات واحرقوا اطارات السيارات والقوا الحجارة على قوات الاحتلال التي اطلقت النار عليهم لتفريقهم .

وفي مدينة رام الله المحتلة استخدمت قوات الاحتلال الصهيوني الرصاص المطاطي لتفريق مظاهرات المواطنين العرب.

وقد اغلقت المدارس في رام الله وفي القدس الشرقية ابوابها احتجاجا على الممارسات الاسرائيلية القمعية والاعتداءات الصهيونية على مخيمات للاجئين في جنوب لبنان .

ومن جهة اخرى قالت شرطة العدو الاسرائيلي ان سبعة من افراد قوات الامن الاسرائيلية جرحوا خلال اشتباكات وقعت امس في مرتفعات الجولان مع نحو ٢٠٠ من العرب الدروز كانوا يرجمون هذه القوات بالحجارة والزجاجات .

وقالت شلوميت توريم المتحدثة باسم الشرطة ان الشرطة القت قنبلتين من الغاز المسيل للدموع عندما حاول الدروز بلوغ ما يطلق عليه اسم تل الصياح حيث يقومون بابلاغ الدروز السوريين برسائل شفوية بترديدها بصوت عال .

والقي القبض على ثمانية من الدروز خلال الاحتجاج الذي استمر ١٥ دقيقة على احتلال اسرائيل لمرتفعات الجولان. وقالت المتحدثة ان الدروز رفعوا العلم السوري غير ان شرطة الامن الاسرائيلية نزعته !

ومضت المتحدثة تقول ان الشرطة حظرت امس اجتماعا للاحتجاج بمناسبة مرور خمسة اعوام على اصدار اسرائيل اوامر لدروز الجولان باستخراج وثائق هوية اسرائيلية في ١٤ شباط فبراير عام ١٩٨٢.

وقالت توريم «لقد توقعنا ان يكون الموقف اكثر سوءا».

تغييرات سورية/ بريطانية لدبلوماسيي رعاية مصالح كل منهما في البلد الآخر

لندن - كونا.. ذكر راديو لندن صباح امس ان ثمة تغييرات تجري الآن للدبلوماسيين الذين يمثلون المصالح البريطانية والسورية في كلا البلدين في اعقاب قطع العلاقات بين البلدين في العام الماضي.

واوضح الراديو ان دبلوماسيين برتب وظيفية اعلى قد عينوا لرئاسة قسم المصالح السورية في السفارة اللبنانية في لندن وقسم المصالح البريطانية في السفارة الاسترالية بدمشق.

ويذكر ان العلاقات البريطانية - السورية قد قطعت في اعقاب اتهام بريطانيا لسوريا بالتورط في حادث تفجير [illegible] ركاب اسرائيلية بلندن العام الماضي.

وقد نفت سوريا تلك المزاعم البريطانية.

رئاسة تعليم (بقية)

٤ - ان المقال لم يمس مادة او مقرر[illegible] بعينه وانما اطلق [illegible] كما فرديا عا[illegible] الدورة ككل دون سند او دليل [illegible] ان التجربة لم تكتمل بعد وما زالت الدراسة في الفترة الأولى منها ولم تقوّم نتائجها بعد وكان من الأفضل التريث في الحكم عليها قبل توجيه اللوم والاتهام.

للاحاطة.. وتقبلوا تحياتي.

سمو النائب الثاني (بقية)

للتعبير عن الصداقة المشتركة بين الدولتين مضيفا.. وربما ان هناك وفودا عسكرية من اسبانيا تزور المملكة للاطلاع على النهضة العسكرية والاقتصادية والاجتماعية كذلك هناك وفد من المؤسسة العامة للصناعات الحربية سيزور اسبانيا للاطلاع على الصناعات الاسبانية.

وردا على سؤال لـ (الجزيرة) حول مرئيات سموه عن نتائج الزيارات الأخيرة التي قام بها عدد من وزراء الدفاع الاوروبيين للمملكة قال سموه اعتقد انه لولا ان للمملكة مكانة خاصة ولها ميدان تطوري عسكري ربما تكون الزيارات اقل من ذلك.

وقال سموه ردا على سؤال حول امكانية التعاون في الصناعات العسكرية بين المملكة واسبانيا قال سمو النائب الثاني: هناك فريق عمل سعودي سيزور اسبانيا للاطلاع على الصناعات هناك عندئذ سوف يرجع الامر لمجلس ادارة المؤسسة العامة للصناعات الحربية.

وحول سؤال عن استيعاب الشباب السعودي للتكنولوجيا العسكرية قال سموه الشباب السعودي ولله الحمد والمنة متطور جدا ويستطيع ان يلاحق اي تطور صناعي في السلاح او خلافه.

وكانت المباحثات السعودية الاسبانية الرسمية قد بدأت صباح امس برئاسة معالي وزير الدفاع الاسباني نا.رتسيس سرا.

وقد حضر المباحثات من الجانب السعودي صاحب السمو الامير فهد بن عبد الله مساعد وزير الدفاع والطيران لشؤون الطيران المدني ومعالي مساعد وزير الدفاع والطيران للشؤون العسكرية الاستاذ عثمان الحميد ورئيس هيئة الاركان العامة الفريق اول ركن محمد الحماد وسفير المملكة لدى اسبانيا محمد نوري ابراهيم وقائد القوات البرية الفريق ركن يوسف الراشد وقائد القوات البحرية اللواء بحري ركن طلال مفضي وعدد من رؤساء هيئات القوات المسلحة.

كما حضر من الجانب الاسباني مدير عام العلاقات الاعلامية والاجتماعية بوزارة الدفاع الاسبانية ومساعد وزير الدفاع للشؤون الدولية ونائب المدير العام للتسليح والسفير الاسباني لدى المملكة والسكرتير العسكري لوزير الدفاع.

وقد تم خلال المباحثات بحث سبل تطوير التعاون العسكري بين المملكة واسبانيا.

من جانب اخر اقام سمو النائب الثاني امس حفل غداء تكريما لمعالي وزير الدفاع الاسباني السيد نارتيسوسرا والوفد المرافق بنادي ضباط القوات المسلحة.

من جانب اخر اكد معالي وزير الدفاع الاسباني السيد ناوسيسوسرا ان مباحثاته مع صاحب السمو الملكي الامير عبد الله بن عبد العزيز ولي العهد ونائب رئيس مجلس الوزراء ورئيس الحرس الوطني وصاحب السمو الملكي الامير سلطان بن عبد العزيز النائب الثاني لرئيس مجلس الوزراء ووزير الدفاع والطيران والمفتش العام تناولت العديد من سبل تدعيم التعاون المشترك والعلاقات الثنائية بين البلدين وتطابق وجهات النظر في كافة القضايا ذات الاهتمام المشترك خاصة في القضايا العربية والقضايا الفلسطينية.

وقال في مؤتمر صحفي عقده عصر امس بنادي الضباط ردا على سؤال ان زيارتي للمملكة العربية السعودية تأتي ردا على الزيارة التي قام بها صاحب السمو الملكي الامير سلطان بن عبد العزيز الى اسبانيا منذ ثلاث سنوات في اكتوبر ١٩٨٣ وانذاك بدأت علاقات التعاون بين البلدين في وزارتي الدفاع والطيران والقوات المسلحة والتعاون في مجال الصناعات الحربية، واضاف الوزير الاسباني ان زيارتي الى هنا تأتي في اطار رغبة البلدين لاعادة دراسة الطريق الذي تم السير فيه وتطويره وزيادته ان امكن وايضا في البدء في تبادل وجهات النظر بين صاحب السمو الملكي الامير سلطان وانا شخصيا كوزير للدفاع الاسباني حول قضايا الشرق الاوسط وموقف المملكة العربية السعودية ايضا اسبانيا للمساهمة لحل هذه القضايا.

واوضح الوزير الاسباني نجاح المباحثات السعودية الاسبانية وقال ان المباحثات اثبتت تطابق وجهات النظر بين موقف المملكة العربية السعودية واسبانيا على المستوى الرسمي ومستوى التعاون على ايجاد حلول ايجابية لهذه القضايا وقال ان علاقات بلاده بالمملكة جيدة في المجال الصناعي وتبادل المعرفة والخبرات بين القوات المسلحة بين اسبانيا والمملكة وقال كان من دواعي سروري زيارة كلية الملك عبد العزيز الحربية صباح امس واطلعت على التطور في المجال العسكري بها والتقيت بقائد الكلية العميد عبد العزيز الدغيم الذي قام بزيارة لاسبانيا منذ فترة وجيزة وكانت ذات اهمية واهتمام كبير والوقوف على نظام التعليم العسكري في اسبانيا وزيادة تبادل الخبرات بين البلدين الذي يعكس اهداف زيارتي.

وحول سؤال عن تطور الصناعات الحربية الاسبانية ومدى توقيع اتفاقيات عسكرية بين المملكة العربية السعودية واسبانيا قال وزير الدفاع الاسباني اعتقد اننا لا نحتاج الى توقيع اتفاقيات وعقود رسمية للحصول على امكانيات التعاون الكبيرة فنحن لنا هموم مشتركة وقضايا ذات اهتمام مشترك ولا بد من التعاون في حل هذه القضايا ذات الاهتمام المشترك.

وقال انني ليس لدي هدف تجاري بل هدف للتعاون .

وحول سؤال لـ (الجزيرة) عن موقف اسبانيا من الحرب العراقية الايرانية قال الوزير الاسباني ان اسبانيا هي ضد اي نزاع او حرب وفيما يتعلق بالنزاع العراقي الايراني فالموقف الاسباني هو وقف بيع الاسلحة والاجهزة العسكرية الى المتنازعين.

وقال اننا نعتقد من الصعوبة الحصول على نهاية لهذه الحرب لان من الصعوبة ان يتوصل الطرفان الى حل لذلك يجب ان نتوسل للطرفين للتوصل الى ايقاف هذه الحرب.

وحول موقف اسبانيا من القضية الفلسطينية قال انني تحدثت حول هذا الموضوع مع صاحب السمو الملكي الامير عبد الله بن عبد العزيز وصاحب السمو الملكي الامير سلطان بن عبد العزيز والموقف الاسباني واضح من هذه القضية فاسبانيا تدعم بدون تحفظ حق تقرير المصير للشعب الفلسطيني وتعتقد انه يجب تطبيق قرارات الامم المتحدة وتعتقد ان اتفاقية فاس هي طريق للحل كما ان على اسرائيل ان تعيد الاراضي المحتلة ما بعد ١٩٦٧ كما اننا نطالب من اسرائيل التوقف عن سياستها ونعتقد ان هناك نظاما خاصا لا بد من اتخاذه في القدس ويضمن لاسرائيل حقوقها ايضا.

كما ان اسبانيا تقف لصالح المؤتمر الدولي وتقرير مصير الشعب الفلسطيني ويجب ان تشارك في المؤتمر منظمة التحرير الفلسطينية وهذا ما نعبر عنه للحكومة الصديقة بالمملكة العربية السعودية وعبر التطابق في وجهات النظر واسبانيا يمكنها مزاولة دور مهم كونها عضوا في المجموعة الاوروبية وان تكون بموقف موحد الذي تحدثنا عنه.

وقال انني اعتقد ان عمل المؤتمر الدولي هو الجلوس على طاولة المباحثات من قبل الدول المهمة والمعنية بالنزاع ومناقشة جميع عناصر القضية لان يكون طريق للبدء بحل حقيقي وبالطبع هذا يعني بالتالي ان تقوم اسرائيل بتنفيذ قرارات هيئة الامم المتحدة.

من جهة اخرى قام معالي وزير الدفاع الاسباني الدكتور نارتيسوسرا والوفد المرافق له بزيارة لمقر كلية الملك عبد العزيز الحربية بالعبينة .

وكان في استقبال معاليه امام مقر القيادة قائد الكلية العميد الركن عبد العزيز الدغيم ومساعد قائد الكلية العميد عبد الله الغامدي واركانات الكلية .

ثم توجه معاليه الى صالة كبار الشخصيات حيث تناول القهوة العربية واستمع الى كلمة ترحيبية القاها قائد الكلية العميد الركن عبد العزيز الدغيم .

بعد ذلك قام معالي وزير الدفاع الاسباني يرافقه قائد الكلية وكبار الضباط بزيارة الى مبنى التعليم اطلع خلالها على مرافق التعليم واستمع الى شرح مفصل من ركن التعليم بالكلية العقيد عبد الرحمن عبد الله المرشد حول اساليب التعليم الحديثة المطبقة في الكلية

وفي ختام زيارته قدم معاليه هدية تذكارية بهذه المناسبة لقائد الكلية وسجل كلمة في سجل الزيارات عبر فيها عن اعجابه بما راه في الكلية وقد رافق معاليه في زيارته للكلية سفير المملكة لدى اسبانيا محمد نوري ابراهيم والسفير الاسباني لدى المملكة توماس شاباري .

سمو ولي العهد (بقية)

اليمنية الشيخ عبد الله بن حسين الاحمر الذي نقل لسموه رسالة الى خادم الحرمين الشريفين الملك فهد بن عبد العزيز من اخيه فخامة الرئيس علي عبد الله صالح رئيس الجمهورية العربية اليمنية.. وحضر المقابلة معالي المستشار بالديوان الملكي الاستاذ علي بن مسلم وسفير الجمهورية العربية اليمنية لدى المملكة غالب علي جميل.

ومن جهة اخرى استقبل صاحب السمو الملكي الامير عبد الله بن عبد العزيز ولي العهد ونائب رئيس مجلس الوزراء ورئيس الحرس الوطني بمكتب سموه بالديوان الملكي بعد ظهر امس معالي وزير الدفاع الاسباني نارمسيس سرا والوفد المرافق له الذي يزور المملكة حاليا .

وقد سلم سموه رسالة خطية لخادم الحرمين الشريفين الملك فهد بن عبد العزيز آل سعود حفظه الله من جلالة ملك اسبانيا خوان كارلوس.

وحضر المقابلة صاحب السمو الملكي الامير سلطان بن عبد العزيز النائب الثاني لرئيس مجلس الوزراء ووزير الدفاع والطيران والمفتش العام وسفير المملكة في اسبانيا محمد نوري ابراهيم والسفير الاسباني لدى المملكة توماس شاباري .

الرئيس العراقي (بقية)

قتال رئيسي شرقي البصرة منذ اكثر من عشرة ايام .

وقالت بيانات حربية عراقية ان طائرات حربية اغارت امس على عشر مدن وبلدات ايرانية بما في ذلك طهران التي تعرضت للضرب تسع مرات خلال الايام الاربعة الماضية ، واغارت طائرات حربية عراقية ايضا على محطات ضخ نفط في حقلي نفط باغي مالك وبيبي حكيمة وتركتهما والنيران مشتعلة فيهما .

وقال بيان للقيادة العليا للقوات المسلحة العراقية ان طائرة فقدت ليصل بذلك اجمالي عدد الطائرات التي فقدت خلال الايام الخمسة والثلاثين الماضية الى ١٣ طائرة.

وقال البيان العراقي ان تسعة اشخاص قد قتلوا وجرح ١٦ اخرون من جراء القصف المدفعي والهجمات الجوية الايرانية امس على البصرة وبلدات عراقية اخرى.

وقالت البيانات الحربية العراقية ان خسائر الجانب الايراني بعد هجوم كانون الأول ديسمبر من العام الماضي وصلت الى ٩٠,٠٠٠ شخص بين قتيل وجريح وقال وزير الدفاع العراقي الفريق اول عدنان خير الله ان الايرانيين فقدوا ٨٠,٠٠٠ قتيل ونحو ١٢٠,٠٠٠ الى ٢٠٠,٠٠٠ جريح خلال الهجوم الثاني .

وزراء داخلية (بقية)

وانجاح تلك الاعمال. ودعا الله سبحانه ان يوفق الجميع للقيام بمسؤولياتهم من خلال الجهود الجماعية والتعاون الشامل لكافة المجالات وان يأخذ بأيديهم لتحقيق ما يصبو اليه قادة دول مجلس التعاون من خير وتقدم وازدهار .

ثم القى الأمين العام لمجلس التعاون السيد عبد الله بشارة كلمة عبر فيها عن شكره وامتنانه لسلطنة عمان وعلى رأسها جلالة السلطان قابوس بن سعيد لحرارة الاستقبال ومبادرة الضيافة وطيب الاحتضان الاخوي.

ونوه السيد بشارة بمبادرة معالي وزير الداخلية بسلطنة عمان السيد بدر بن سعود بن حارب بدعوة اصحاب السمو والمعالي الوزراء لعقد هذا الاجتماع الذي يأتي في ظروف غير عادية.

ووصف السيد بشارة مبادرة عمان بأنها تعبير عن ايمانها بمسيرة المجلس وعن ادراكها بدقة المرحلة ولحساسية الموضوع المطروح على جدول الاعمال.

ورحب معاليه باصحاب السمو والمعالي وزراء الداخلية بدول المجلس الذين وضعوا مسيرة المجلس ونداء الأمن فوق كل المشاغل تعبيرا عن الوعي العميق بمواجهة القضايا بذراع أمن موحد وتصميم موحد وبارادة موحدة .

وقال السيد بشارة في كلمته ان الامم تعلو بأمنها فلا قوة لمن لا امن له وان الشعوب ترقى بأمنها فلا صحة لشعب لا امن له ولا قيمة لطموح لا يرتكز على اسس امنية مرتفعة مؤكدا ان الامال الكبار وليدة الامن القوي ونظرات المستقبل خليفة الأمن المتين والارادة القوية وليدة الصلابة المتمكنة.

وقال السيد بشارة انه اذا كان الأمن والاستقرار هما هاجس سكان المعمورة كلها فان المنطق يفرض علينا ان يكون الأمن لنا هو النفس والحياة لاسباب غير عادية تمر بها المنطقة ومنذ سنوات ولاسباب غير عادية تميزت بها المنطقة في وزنها الاستراتيجي والاقتصادي وفي مسألة دينها وعمق تراثها .

واشار الى ان اقرار اصحاب الجلالة والسمو للمشروع كمبدأ اساسي لمسيرة المجلس الأمنية جاء بهدف تلاحم جدار المجلس امنيا واعتبار امنه كلا لا يتجزأ وما يمس اطراف المجلس يهدد جسده وما يؤثر في حاضره يؤذي مستقبله وان المسؤولية جماعية ينهض بها الجميع فلا اطمئنان لاغلبنا اذا ما هدد بعضنا .

واوضح الأمين العام لمجلس التعاون ان اصحاب السمو والمعالي وزراء الداخلية يجتمعون اليوم ليتدارسوا الوضع بروح المجلس وبتوجهات القمة بعد ان وضع الخبراء مشروع الاستراتيجية الامنية الشاملة التي اقر اهدافها اصحاب الجلالة والسمو في قمة مسقط في هذا المكان .

ونوه الأمين العام لمجلس التعاون في كلمته بالجهد الذي بذله الخبراء في توصلهم الى مشروع متكامل يعالج قضايا اليوم وبهم الى حد كبير في تأمين المواجهة الجماعية لمشكلات الأمن كما يؤدي الى تحقيق سياسة امنية موحدة لدول المجلس ويضمن التكامل باسلوب حديث يأخذ في حسابه مفاجآت المستقبل.

واشار السيد بشارة الى الامال المعقودة على هذا الاجتماع وقال انه لكي تغرس الاطمئنان في مسيرة الغد فلا بد من تأكيد التعاضد معلنين للعالم اجمع بأن اهل المنطقة ساهرون على مصلحتها عاملون على تأمين ازدهارها في اطار جماعي محافظون على سلامتها ترجمة للمصير الواحد وتعبيرا عن وحدة التلاحم .

واكد السيد بشارة ان اقرار مشروع الاستراتيجية يضع المجلس في بداية مرحلة الانطلاق الامني بما يعود بالخير على شعب هذه المنطقة ويحقق اهدافها في الوحدة ويعزز صلابتها .

بعد ذلك تحولت الجلسة الى جلسة مغلقة .

هذا وكان اصحاب السمو والمعالي وزراء الداخلية في دول مجلس التعاون لدول الخليج العربية قد قاموا ظهر امس بجولة في العاصمة العمانية مسقط يرافقهم معالي وزير الداخلية بسلطنة عمان السيد بدر بن سعود بن حارب.

وقد اطلع اصحاب السمو والمعالي خلال الجولة على مظاهر النهضة والتطور التي تشهدها العاصمة العمانية مسقط.

كما قام اصحاب السمو والمعالي بزيارة لوحدة الخيالة بالشرطة.

من جانب اخر استقبل جلالة السلطان قابوس بن سعيد سلطان عمان بعد ظهر امس اصحاب السمو والمعالي وزراء الداخلية في دول مجلس التعاون لدول الخليج العربية المشاركين في الاجتماع الاستثنائي.

وحضر المقابلة معالي وزير الداخلية بسلطنة عمان السيد بدر بن سعود بن حارب ومعالي الامين العام لمجلس التعاون لدول الخليج العربية السيد عبد الله بشارة.

زيارة الجميل (بقية)

وفي جنوب لبنان قال مسؤولون في حركة امل الليلة قبل الماضية ان السيد نبيه بري زعيم الحركة امرهم برفع حصار مضى عليه اكثر من اربعة اشهر عن مخيم الرشيدية الواقع قرب مدينة صور.

وقالت الشرطة ان شاحنتين يرافقهما ايرانيون دخلتا مخيم الرشيدية وهما تحملان ١٥ طنا من الاغذية وانه سمح لنحو ٢١٠ لاجئين معظمهم نساء واطفال بمغادرة المخيم .

وذكر شهود عيان ان قافلة تضم خمس عربات اسعاف تابعة للصليب الأحمر تقدمها عربات تابعة للسفارة الايرانية نقلت بعد ذلك ٣٨ فلسطينيا مريضا او جريحا الى مستشفى في صيدا

هذا وعلى صعيد مساومات الرهائن المخطوفين دعا الزعيم الدرزي وليد جنبلاط جماعة حزب الله الموالية لايران الى الافراج عن تيري ويت المبعوث الكنسي البريطاني المفقود منذ ٢٠ كانون الثاني يناير الماضي اثناء قيامه بمهمة لتحقيق الافراج عن رهائن اجانب .

وقال السيد جنبلاط زعيم الحزب التقدمي الاشتراكي لاذاعة صوت الوطن في بيروت «لا نزال على اتصال بحزب الله ونأمل بأن يستجيبوا ويفرجوا عن تيري ويت اذا كانوا يحتجزونه .

وقد بعث السير جيفري هاو وزير الخارجية البريطاني برسالة الى السيد جنبلاط تتعلق بويت ولكن لم يكشف عن تفاصيلها . وتتفي جماعة حزب الله اي تورط في خطف اجانب في لبنان .

وفي جنيف قالت متحدثة باسم الصليب الأحمر انه لا يسمح للجنة بالقيام بدور المفاوض ولكنها على اتصال مستمر بحركة امل واطراف اخرى في الشرق الاوسط.

وذكرت المتحدثة فرانسواز ديبرون «اننا لا ندخل ابدا في مفاوضات فهذا خارج تفويضنا.

وقد قالت منظمة الجهاد في بيان لها سلمته امس الى وكالة انباء دولية في بيروت مع صورة للرهينة الأمريكي روبرت بولهيل انها غير مستعدة للتفاوض بشأن اطلاق سراح الرهائن الأربعة .

هذا وعلى صعيد آخر وصل الرئيس اللبناني امين الجميل الى لندن مساء امس في زيارة لها تستغرق اربعة ايام يجري خلالها مباحثات مع المسؤولين البريطانيين .

وقالت مصادر وزارة الخارجية البريطانية انه بالرغم من ان زيارة الجميل هي زيارة خاصة الا انها ستشهد اجتماعين منفصلين للرئيس الجميل مع كل من مارجريت تاتشر رئيسة الوزراء ووزير خارجيتها جيفري هاو .

واضافت المصادر ان الرئيس اللبناني الذي سيجتمع مع هاو سيعرض على المسؤولين البريطانيين خلال الزيارة آخر التطورات المتعلقة بالأزمة اللبنانية .

وتوقعت ان يطغى الجانب الاقتصادي على مباحثات الجميل مع المسؤولين البريطانيين وذلك استكمالا للمباحثات التي اجراها يوم الجمعة ببروكسل مع المسؤولين في المجموعة الاقتصادية الاوروبية .

وعلى صعيد آخر توقعت مصادر دبلوماسية بريطانية ان تثار في الاجتماعات التي سيعقدها الجميل مع المسؤولين البريطانيين قضية اختفاء تيري ويت المبعوث الكنسي الى لبنان .

واضافت المصادر انه من المحتمل ان يلتقي الرئيس اللبناني اثناء الزيارة مع رئيس الكنيسة الانجليكانية الدكتور روبرت رونسي لمناقشة قضية تيري ويت .

كلك نظر

أطراف الحديث (بقية)

طريقة التهنئة لدينا وطريقة التعبير عن الاعجاب والحب في المجال الرياضي تحتاج لاعادة نظر هذا هو الواقع.. لقد شاهدت كثيرا من اللاعبين يسجلون اهدافا ويهربون معبرين عن فرحتهم ومحاولين الابتعاد عن زملائهم اللاعبين خوفا من طريقة التهنئة السيئة التي يتلقونها حيث تبدأ عملية التهنئة باسقاط اللاعب الذي سجل الهدف ثم الارتماء عليه وتقبيله في اي مكان وفي اي زمان ولا تعود الروح للاعب الا بعد جهد جهيد.

برنامج سباق (بقية)

٥	بعيد بعيد	الامير عبد العزيز بن مساعد بن سعود بن عبد العزيز	
٦	جراح	الامير خالد بن بدر بن عبد العزيز	صايم
٧	لطام	الامير فيصل بن عبد الله بن عبد العزيز	
٨	غصاب	فيحان بن فيصل المنديل	
٩	ريداء	محمد بن مناحي المقفاعي	محمد العمري
١٠	زبده	صنهات بن عايض بن نويقله	بدر جابر
١١	مرادى	محسن بن راجح محسن القحطاني	زيا مطلو

الشوط الخامس كأس الحرس الملكي

الجواد	المالك	الخيال
شارد	الامير محمد بن سعود الكبير	محمد بيرم
عبله	..	زيا مطلو
صبا الرياض	الامير متعب بن عبد الله بن عبد العزيز	مصطفى بوكسل
الراعيه	الامير فيصل بن خالد بن عبد العزيز	سعيد احمد
رايه	الامير فهد بن بدر بن عبد العزيز	علي خير الدين
مفيضه	الامير خالد بن بدر بن عبد العزيز	اورهان
وديع	الامير فيصل بن بدر بن عبد العزيز	صايم

الشوط السادس لخيول الدرجة الثانية

الجواد	المالك	الخيال
الشيخه	الامير محمد بن سعود الكبير	زيا مطلو
الورد	..	محمد بيرم
قطر الندى	الامير سعود بن محمد بن عبد العزيز آل سعود	
هنداب		
ممنون	الامير فيصل بن خالد بن عبد العزيز	جون مالكين
ممنون	الامير تركي بن بدر بن سعود بن عبد العزيز	مصطفى بوكسل
لباء	الامير فيصل بن سلمان بن عبد العزيز	منجي الرداس
معديه	الامير سعود بن جلوي بن سعود بن عبد العزيز	
وضاحه	نزار انور ابو انجدايل	علي خه[illegible]
[illegible]	خالد بن علي المغني	[illegible]

.. والحوار يتواصل (بقية)

النثرية فيحتاج الى سلاسة في الاسلوب ورقة في التعامل مع الحرف وعدم الاسترسال طويلا لئلا يفقد رونقه وجماله فنحن نجد بعض الخواطر المنثورة تفقد بريقها للاسترسال الطويل فيها.. اننا نحلم بأدب محلي واعد يتخطى الحدود ويصعد سلم الابداع ويقف شامخا نجما مع النجوم المتراصة في عالم الابداع المحلي نتمنى ان نرى عطاءات واعدة.. تنظر للغد بأمل.. وتشرق شمسها وضاءة دافئة تبعث الامل والسعادة في النفوس.. بشرط ان يعرف اصحابها ان سلم الابداع طويل جدا ولكي نصل الى اعلاه يجب ان نسير ببطء وهدوء وحذر درجة درجة.. وحتى عندما نصل يجب ان نعرف ان الغرور او ما يسميه البعض الثقة الزائدة في النفس قد يؤدي الى انكسار السلم والسقوط بسرعة ومع السقوط تضيع سنوات التعب والشقاء لاقدر الله.

□ الاخت فاطمة تركستاني طالبة بكلية التربية بالطائف ارادت التعبير عن تجربتها الخاصة في الاجابة على الاستفتاء فقالت:

ان ما قدمته انا شخصيا للابداع في بلادنا شيء لايذكر فعطائي كان قليلا وغير مستمر ولا يعد سوى قطرة في بحر الادب العظيم.

التشجيع كبير

وفي مقابل ذلك وجدت كل ترحيب من اي وسيلة ثقافية بكتاباتي. وكل تشجيع كبير مما حفزني الى مزيد من الجهد والعطاء.

ماذا عن التقصير..؟!

حقيقة لا استطيع ان اتهمها باي تقصير لانني كما قلت سابقا قليلة العطاء.

وحول سؤال (ماهو المطلوب لاخراج اصوات ادبية واعدة.. الخ)

فتقول الاخت الفاضلة هذا السؤال من الصعب الاجابة عليه فانا لم اصل بعد الى المرحلة التي تمكنني من معرفة الطريقة التي نستطيع بواسطتها اخراج اصواتنا الجديدة الى حيز الوجود ولكن ارى الا يقتصر اهتمام الصحافة على وجوه معينة واصوات خاصة. وفي بعض الاحيان اقرأ ملاحظات وتعليقات لاذعة على بعض الكتابات وهذا في رأيي عين الخطأ لاننا بهذه الطريقة نقتل كل روح جديدة للابداع قد تكون قد اخطأت في الاتجاه..

ثم تتحدث الاخت فاطمة عن استفتاء العطاءات المطروح للنقاش فتقول.

قد تكون هذه الطريقة جيدة اي اخذ اقتراحات من المواهب ولكن حبذا لو ان هذه الاسئلة وسعت وشملت اي شخص سواء علم انه يمتلك موهبة الكتابة او لا. لانه يمكن وجود شخص مبدع جدا تحت انقاض الخجل او الخوف من التصريح بموهبته.. لذلك اقترح لو ان هذه الاسئلة شملت كل شخص فكل منا تظهر موهبته من خلال كلماته وكم منا من يمتلك روحا ادبية جيدة ولكنه لا يستخدمها في الكتابة

□ الاخت مريم الخدري طالبة بكلية التربية بالطائف ابتدأت رسالتها بعبارات متالقة قالت فيها:

قدمت العطاءات الواعدة الاحساس في كلمة والتجربة في عبارة والمقالة في خاطرة والقصيدة في بيت، قدمت الكثير ولكن الكثير ايضا لم ير النور ولا يزال في الصدور.

اما ما قدمته الصفحات الادبية فهو عرض للاسماء مرة او مرتين فقط ولم تقدم لها التشجيع والارشاد.

المطلوب هدم الحواجز

وتواصل القارئة الكريمة عرض رأيها وترى ان هناك ثغرة في العلاقة بين المبدع والناشيء فتقول:

في بلادنا ادباء مبدعون. وفيها عطاءات واعدة ولكن بينهما حواجز. فلا يستطيع المبتدىء ان يعرض ما عنده للمبدع. ولا يستطيع المبدع ان ينظر الى الاقلام الجديدة.. ولكن مادام الهدف هو رفع مستوى الادب في بلادنا. فلماذا لا تزال الحواجز؟

العقبة هنا

العقبة ليست في كيفية اخراج صوت واعد.. العقبة في كيفية نشر ما يقوله، فلا توجد يد لتأخذ بيده وترشده ولايوجد من يقرأ له.

هذه الاقتراحات

اقتراحي لطرح العقبات هو ان تجد هذه العطاءات التعاون وان تمنح فرصة للنقد من قبل الادباء الكبار في بلادنا.. ان تنطلق هذه العطاءات ان تكتب وتجد من يقرأ ويمنح رأيا.

وتختتم الاخت مريم رسالتها بالقول:

ليس كل من امسك بالقلم كتب به ولكن كل من احس بالكلمة فهو قادر على ان يعبر عنها. فلا تبخلوا علينا بحق التعبير الصادق.

□ الاخت فريال الحازمي من كلية التربية بالطائف.. فتركز في رسالتها على مجموعة اقتراحات

١- قيام الصفحات بترتيب مسابقات وجوائز لاحسن قصة او قصيدة او نثر.. وبذلك تبدأ المنافسة الشريفة بين كل شاعر وشاعرة.. قاص.. او قاصة.. ولجنة التحكيم تتكون من القراء.. بحيث تنشر القصة او القصيدة في الصفحات.. ومن ثم يقوم القائم على الاشراف على هذه الصفحة بتلقي الرسائل التي فيها الاراء بخصوص هذه القصة او القصيدة. والانتقادات الموجهة لها ثم تكون اخر كل فترة. احصاء لعدد القراء المساندين للقصة او القصيدة.. وباكثريتهم يتم اختيار القصة او القصيدة الفائزة.. ويمكن ايضا (وذلك لتشجيع مبدعينا على الصعود الى الشكل المطلوب) ان يؤخذ رأي احد الادباء السعوديين المعروفين في بلادنا بخصوص هذه القصة وكذلك بالنسبة للشعراء ايضا يؤخذ رأي احد الشعراء المعروفين، ويدلي كل منهم برأيه على هذه الصفحات الادبية.

وبذلك نكون قد قطعنا مرحلة كبيرة وفي محاولة اخراج الاصوات الادبية الواعدة الى حيز الوجود.

■ ثم تصل القارئة الكريمة الى العقبات فتقول:

اما من ناحية العقبات فان بعض الاسر لا تسمح بنشر ما تقوم به الفتاة من اعمال ادبية في الصحف والمجلات ورغم انها تمارس عملا مشرفا وتحقق هواية طيبة وبهذا الخصوص يرجى من الصفحة ان تقوم بعمل زاوية صغيرة وعمل مقابلات مع اباء بعض الاديبات السعوديات المنتشرات على الصفحات الادبية واللاتي عرفن من خلال دواوينهن وكتبهن المنتشرة في المكتبات وذلك يعكس تصور الاباء انه من المستحيل ان تكون هناك شاعرة او كاتبة في الاسرة.. والناحية الاخرى.. ان تقوم المدارس بنشر الوعي الادبي بين الطلبة والطالبات وتشجيعهم على الكتابة وذلك لايؤثر على تقدم الطالب او الطالبة في التحصيل العلمي لان بعض الطلبة يعتقدون ان ذلك يتعارض مع دراستهم.. وهذا امر غير صحيح.. لانه لابد من تشجيع هذا العطاء الادبي والاستمرار فيه لكي لا تخلو صحفنا ومجلاتنا من المواضيع الادبية والشعرية الجيدة.

ويتساءل الاخ ماجد الحربي من كلية الدعوة والاعلام قسم اعلام ويقول: اننا لا نستطيع ان نحدد او نحصي العطاءات التي قدمتها القدرات الشابة من ابناء هذه البلاد ثم ماذا نقصد بالعطاء ايضا؟

هل هو العمل الادبي المتكامل ام ماذا؟

ثم لماذا حصرنا السؤال على الجانب الابداعي الادبي فيجب ان نتجاوزه الى مختلف المواضيع وشتى الميادين. والتي نجدها في المختبرات والمعامل والمجالات المتخصصة.

ماقدمته العطاءات

والعطاءات الواعدة في بلادنا استفادت من وجهة نظري من عدة اشياء ولهذا نراها اليوم تقدم كل جميل بسبب اعتمادها على نفسها اعتمادا ذاتيا حيث سعت الى القراءة ومحاولة البحث عن كل ما هو مفيد حتى اصبحت قادرة على تطوير الحس الابداعي لديها

وانا اعتقد ان الانس

تعقيبا على العسيري
ظلال في المعايير الهشة !!

عزيزتي الجزيرة ..

بداية أسمح لي أيها العزيز وعبر (العزيزة) «الجزيرة» ان أزجي التحية لاصدقاء الحرف، تتحفنا اقلامهم، ونشاركهم - عزما - تنوشنا اقلامهم، ونفعل بهم وهذه بتلك.. ويبقى الود!

وبعد.. فقد طالعت في عدد «الجزيرة» ٥٢٤٥، تاريخ ١٤٠٧/٦/٩هـ تهويما مثاليا للحياة الزوجية.. ثم (سياحة) في عناصر الاختيار المشتركة..

وكنت توقعت، وقد شدني الأمر (معايير هشة تهدم البيوت) الا اتابع تسلسلا يتطرق في احكامه بل توقعت عقلانية تصنع الحكمة لا سيما وان الأخ ما يزال بين قطبي القضية - اعزب - كما اشار! ولكن.

لا ريب ان صلاح الاسرة هو اساس صلاح المجتمعات، وعليه تقوم دعائم العمران. ولذلك اهتم الاسلام بذات القضية اهتماما قويا، واشترط ان تؤسس الاسرة على صلاح نفسي الرجل والمرأة، ولئن كان مندوبا ان تكون المرأة اقل من الرجل في الجاه والرفعة والمال لأن الرجال قوامون على النساء، حافظون لهن.. كان حديث رسولنا الكريم صلى الله عليه وسلم (من تزوج امرأة لعزها لم يزده الله إلا ذلا، ومن تزوجها لمالها لم يزده الله الا فقرا، ومن تزوجها لحسبها لم يزده الله الا دناءة، ومن تزوج امرأة لم يرد بها إلا أن يغض بصره ويحصن فرجه أو يصل رحمه بارك الله له فيها وبارك لها فيه). أو كما قال.

أي استيعاب شامل ! أي تخصيص لأساسيات العلاقة الزوجية المرتبطة بالفعل، أي اخراس لحوار الحضارات والمادة!! انها الصياغة المؤمنة الجادة في تأسيس عش الزوجية بقيمتها الروحية (الأصل) انها الايقاعات الاسلامية الحضارية العليا.

واذا كان من آداب الزواج ان تختار المرأة الزوج المتمسك بدينه، الموسر صاحب الخلق الحسن، والا تتزوج معسرا لا يستطيع الانفاق عليها أو موسرا شحيحا فتقع في الفاقة والبلاء.. واذا كان من آداب الزواج الا يزوج الرجل ابنته إلا للأكفاء.. فليس منطقا ان تبقى شروطنا (الذاتية) قانونا في بحثنا عن شريكة الحياة، فنسبق الزواج بفلسفات حدية في مظان المال والاخلاق وكأن الزواج حضن مجهول.

اما ان ينفض سامر الأسرة لعجز الزوج عن الانفاق.. أو لأية علل أخرى فان الطلاق ذاته يكتسب منطقيته رغم بغضه كحلال.. إلا انه وفي ظروف انعدام الالفة والمودة بين زوجين اسقطا المعاني الروحية السامية للزواج، يبقى الخلاص المشروع. غير انني لا أحسب الطلاق إلا ناتجا من حالات الضعف البشري التي يفتقر أمامها الانسان الى التوافق مع نواميس الحياة وهي دُوَل.. ومن ثم يحطم الانسان نفسه على صخرة العناد، ويشقى في فيافي الحيرة ويتردى في مهاوي الاضطراب.

ان الزواج الناضج هو تفاعل بين اثنين - عاطفة واحتراما متبادلا - بل ورغبة في استمرار الحياة - معا - احترام لا تخبو حرارته بكبر السن أو تغيير الملامح أو المركز الاجتماعي.. وتلك هي القسوة الدافعة للزواج عزما.

الرياض — محمد الصالح السلامة

الاعتراف أهم وسيلة للتغيير
لنعترف اننا مقصرون تربويا

عزيزتي الجزيرة..

السلام عليكم ورحمة الله وبركاته.. وبعد:

فلقد قرأت ما كتبته الأخت في الله (جهير المساعد) في عدد «الجزيرة» الصادر يوم الخميس بالرقم ٥٢٤٣ حيث كان عنوان المقالة (اعطوهم ثم حاسبوهم) تحدثت فيه باختصار شديد عن الشباب الأمر الذي جعلني امسك القلم محاولا تبيين وجهة نظر متواضعة عن هذا الموضوع والذي لا شك يعتبر من اكثر المواضيع خطورة وحساسية في نفس الوقت لأسباب كثيرة منها كون الشباب هو الأمل الذي تتطلع اليه كل أمة في سبيل تحقيق اهدافها لاسعاد مجتمعاتها وكونهم يحتلون فئة لا بأس بها في كل مجتمع اضافة الى شروع اعداء الأمة في تدبير ما من شأنه تشكيك الشباب في معتقداتهم او التأثير عليهم لنهج اسلوب معين يحقق بذلك اهدافا منافية للقيم والمبادىء الخيرة التي تعيشها بلده.. معلنة بذلك - وهذا من قديم - حربا ضروسا للنيل من سماحة هذا الاسلام وسمو منتسبيه.. ليبقى دور الأبوين في المجتمع ذلك الدور المؤثر.. والقرار الأول للحكم على ابنهما ان خيرا فخير وان شرا فشر.. تمشيا بالحديث النبوي الشريف (كل مولود يولد على الفطرة وأبواه يهودانه أو ينصرانه أو يمجسانه) رواه الطبراني والبيهقي، مدللا بذلك على مسايرة اتجاه الولد الفكري والخلقي للبيئة التي عاشها ويعيشها الأبوان ليكون فكره وخلقه صورة طبق الأصل لفكر ابويه وخلقهما.

وتشاهد تباين التربية في بعض بيوتنا واختلاف أسلوبها من بيت عنه في آخر لتجد في هذا البيت مثلا اسلوب التدليل وغض الطرف عن اخطاء الطفل لينشأ (مائعا) جاهلا في الوقت الذي يستخدم بيت آخر اسلوب العقاب السريع والشدة بحيث ينشأ هذا الطفل شرسا حاقدا ويلتحق تلميذا في المدرسة ليزداد بذلك المعدل الخلقي التراكمي فيؤثر الطفل الطالح على الطفل الصالح خصوصا اذا علمنا ان الطفل يعيش نصف عمره تقريبا في المدرسة ليزداد بذلك دور التربية تعقيدا وصعوبة بحيث نطالب المجتمع بمواكبة حياة الطفل ومراعاة اختلاف العصور فالبيئة التي تربينا فيها نحن كآباء لن تشابه البيئة التي يعيشها أطفالنا.

واذا علمنا ان علماء التربية أجمعوا على ان التربية الناجحة هي التي يجب ان ترتكز على الدعائم التالية:

الأولى: تقوية شخصية الطفل بحيث يجد في جو البيت ما ينمي مواهبه ويصقلها ويعدها للبناء والافادة.

الثانية: تنمية الجراة الأدبية في نفس الطفل بحيث يعيش شجاعا صريحا جريئا في ارائه في حدود النظام والخير والأدب الانساني الكريم.

الثالثة: تقوية روح التعاون والحب في نفسه نحو اخوانه في المجتمع حتى يكون من رواد التكافل الاجتماعي في كل ما يعود على الأمة بالقوة والكرامة والأمن والسلام.

نعم.. اذا علمنا ان ذلك هو الطريق الى التربية الصحيحة لذا يجب ان ننزع قناع الخجل ونسأل أنفسنا الى أي مدى نحن نطبق الآن تلك الدعائم - فنحن مع النعمة التي أنعم الله بها علينا لم نفكر يوما ان نسبر غور هذا الطفل كي نهيىء له في البيت ما يساعد على تنمية مواهبه ليضعها مستقبلا في خدمة امته وكل ما في الأمر اذا شعرنا بقلقه فتحنا له الباب ليلعب مع أطفال الحارة بجميع أنواعهم، وان تطورنا قليلا اخذناه الى احد الملاهي التي يخسر فيها ذلك المبلغ دون ان يستفيد أو نستفيد نحن.. بل اننا لم نشأ ان نجعل منه شجاعا خوفا على شخصيتنا التي يهابها وما أن يحدث خطأ الا وشعشعت أعيننا بالغضب.. من منا ساعد طفله على نبذ الذات وجعله يعيش في مجتمعه متخلقا بالتضحية والتفاني والحب.. بدلا من ان يملأ اسماعه أقصر الطرق لايذاء ابن الجار.. وكيف تكون ذا شخصية مهابة من قبل قرنائك وابناء عمومتك.. (لا يكون تجيني تشتكي خذ حقك بيدك).

لنعترف نحن بعض الآباء بقصورنا وجهلنا في التربية.. لنعترف اننا اتعبنا انفسنا في الجري وراء كماليات الحياة وجعلنا الأبواب موصدة في وجه حاجة ابنائنا التربوية.. لنعترف نحن بعض الأمهات ان اخبار الموديلات الحديثة في الملابس وغيرها وان شاهي الضحى وشاهي العصر قد اشغلتنا عن بعض هذا أو كله.. لنعترف نحن بعض الاخوان الكبار ان الاتكال على الوالد اطال الله عمره جعلنا نتساهل في الانتباه ومراقبة اخواننا الذين يعيشون تحت رحمة سن المراهقة وبعض قرناء السوء.. لنعترف نحن بعض المدرسين والمدرسات بأن همنا ينفرج متى سمعنا جرس الدرس يدق معلنا انتهاء الحصة دون ان يخطر على بالنا سوء سلوك طالب أو تردي مستواه الاخلاقي او العلمي لكي ندون ملاحظة نهديها الى ولي أمره ليكون على دراية تامة بما يصنعه ابنه وكأنه لم يغب لحظة واحدة عن ناظريه.. متمسكين بشعار (ما علينا!!) ولنعترف نحن الاعلاميين بتناسي بعض هموم الشباب فاذا اعترفنا بذلك فاننا نعني بموافقتنا على تقبل الحلول والتي لن تظهر مهما توسعت عن تلك التي رسمتها لنا شريعتنا السمحة فلنا في الاسلام العوض عن الكثير من نظريات التربية الحديثة التي احدثها أناس لم يتشرفوا بالانتساب الى الاسلام.. والمشكلة ان كثيرين منا كآباء وكأمهات يعلمون ذلك...

والله أسأل ان يوفق كل مخلص في هذا البلد الكريم.. والسلام عليكم ورحمة الله وبركاته.

ابراهيم احمد بورقة

اعلان النتائج في الكلية المتوسطة
نتائج المكملات تتأخر في الخرج

عزيزتي الجزيرة..

السلام عليكم ورحمة الله وبركاته.. وبعد:

(تأجيل النتائج له آثاره السلبية).. كان عنوانا بارزا في صفحة (عزيزتي الجزيرة) يوم السبت ٢ جمادى الآخرة ١٤٠٧هـ.

وقد سطره كاتبه - سعيد عبدالرحمن المفلح - ردا على ما اقترحه بهوامشه الصحفية محمد عبدالرحمن العتيق.

والحقيقة التي لا يقبل الجدل فيها هي اعلان النتائج في أقصر وقت، لأن تأجيلها يترتب عليه سلبيات الجميع يعرفها ولا داعي لذكرها.

وانا - وأعوذ بالله من انا - لن أكون كمن بعد جهد فسر الماء بالماء.. ولن استطرد في هذا الموضوع لأنه لا يحتاج الى توضيح.. ولا اعتقد ان احدا يرفض معرفة نتيجة امتحانه، أو تأخيرها عن وقتها.

حتى المزارع يضيره تأخير قطف ثمار مزروعاته، وكثيرا ما يختلف طعم الثمرة حين يتعدى حينها.

ان ادارة التعليم بمنطقة الخرج ترفض اعلان النتائج - ليست نتائج النجاح - بل تلك تخرج على صدر الصحف.. ولكن ما يرفض هو نتائج الاكمال.. ان طالبات الكليات المتوسطة بالخرج الى تاريخ هذا اليوم الذي اكتب فيه لم يعرفن بعد نتائجهن والسبب مجهول.. طبعا.

لقد اتصلت بمدير التعليم وطلبت منه ذلك، وقلت له بالحرف الواحد انتم الوحيدون فقط الذين تنتهجون هذا الاسلوب.

فقال: سنبحث الموضوع.. ثم اتصلت به في اليوم التالي.. فقال اعذرني انني لا استطيع عمل شيء.. العميدة ترفض ذلك.. انني اتساءل لماذا ترفض.. هل هو شيء عادل ان تعيش الطالبة ولفترة ٢٠ يوما فترة الاجازة، بل وبعدها بيومين او ثلاثة لا تعرف نتيجتها..؟ هذا ليس في هذه السنة فقط بل حتى في السنة التي قبلها، تصوروا ان الطالبات استمررن في الدراسة اكثر من عشرين يوما لا تعلم اي واحدة منهن - المكملات - في اي فصل هي، ولا تعرف كم حملت معها من مادة.

رضين بالأمر الواقع وانتظرن فترة الاجازة وحين بدأت الدراسة اتصلن بالكلية ممثلة بعميدتها، فقالت ان نتائج المكملات لدى الادارة، فاتصلن بالادارة، واخبرن انها ستخرج في الغد ويقين تائهات بين العميدة والمدير!

انني أضع تساؤلاتي هذه امام ادارة تعليم البنات بالخرج ممثلة في مديرها الاستاذ عبدالعزيز الغدير، وأمام المسئولين.. والله من وراء القصد.

ابراهيم عبدالعزيز التقيه

الدلم

رئاسة تعليم البنات
الدراسات التكميلية تجربة لم تكتمل فتريثوا في الحكم عليها

سعادة رئيس تحرير جريدة الجزيرة.. المحترم

السلام عليكم ورحمة الله وبركاته.. وبعد:

بالاشارة الى ما نشر بالعدد رقم ٥١٧٦ في ١٤٠٧/٣/٢٨هـ في هوامش صحفية بعنوان الدراسات التكميلية وشكوى الدارسات من ضغط المواد والمناهج بشكل اكبر من طاقاتهن وتساءلت كاتبة المقال انه لعل الأمر لا يكون مرتجلا حتى لا يؤثر على مستوى الدارسات ويؤدي الى تسربهن.. وتطالب المسئولين بتخفيف عبء المناهج المكدسة الى آخر ما ورد في المقال.

نفيدكم انه باحالة الموضوع الى الجهة المختصة افادت بما يلي:

١ - ان الهدف من انشاء هذه الدراسات التكميلية هو رفع مستوى الاداء المهني للدارسات من خريجات معاهد المعلمات المتوسطة والمعاهد الفنية المتوسطة ورفع مستواهن العلمي والوظيفي بما يعادل مستوى خريجات المعاهد الثانوية والتي تزيد ثلاث سنوات في مدة الدراسة.

٢ - ان الدراسة في تلك الدورات وكما سبق وان ذكرنا من حيث مدة الدراسة تتقارب مع ما يدرس في ثلاث السنوات الخاصة بمعاهد المعلمات الثانوية باستثناء ما سبق وان درس في الموضوعات التربوية من قبل كما تتقارب في الوقت نفسه مع مدة الدراسة في مراكز الدراسات التكميلية بوزارة المعارف والتي تدرس فيها ثلاث فترات دراسية وانما رأت الرئاسة تخفيفا على الدارسات اختصار مدة الدراسة لتتم على فترتين فقط بدلا من ثلاث مدة كل منها تسعة شهور ونصف وفي هذا مراعاة لظروفهن وترغيب لهن في الدراسة مما ادى الى ضغط بعض المواد والتركيز في بعضها الآخر.

٣ - ان خطة الدراسة ومناهجها لم تغفل ما سبق وان درسته الدارسات من قبل في معاهدهن المتوسطة او من خلال ممارستهن لمهنة التدريس فترة طويلة كما ان المناهج ذاتها قد خضعت للعديد من الدراسات والمناقشات والتمحيص من قبل المختصين والمختصات بالرئاسة وتم اقرارها من قبل هيئة التدريس بالكليات وذلك قبل اعتمادها وتطبيقها مما يطمئن الكاتبة الى ان الأمر لم يخضع للارتجال في اية مرحلة من مراحل التخطيط وانما كان الهدف دائما هو النهوض بمستوى الاداء المهني للدارسات من جهة وتحسين مستواهن العلمي والوظيفي من جهة اخرى.

(البقية ص ٢٢)

محمد عبدالرحمن بن غدير

مدير العلاقات العامة والنشر

○○ الداود :
ما ذكرته مقترحات

المكرم محرر صفحة عزيزتي الجزيرة..

بعد التحية..

اشارة الى ما سبق نشره في العدد رقم ٥٢٤٧ في ١٤٠٧/٦/١١هـ والعدد رقم ٥٢٤٨ في ١٤٠٧/٦/١٢هـ بشأن منح الكليات المتوسطة درجة البكالوريوس لخريجي الكليات المتوسطة ومراكز العلوم والرياضيات وكذلك البرامج الأخرى.. اود التأكيد مرة اخرى بأن جميع ما ذكر هو مقترحات تحت الدراسة ولم يتم اقرارها وسيتم اجراء المزيد من الدراسات حولها لأهميتها وستصدر في حينها عن طريق الجهات المختصة بالوزارة ولا شك ان المسئولين في وزارة المعارف حريصون على كل ما يخدم المصلحة العامة ورفع مستوى المعلم في مملكتنا الحبيبة.. أرجو التكرم بنشره للأهمية وتقبلوا فائق تحياتي.

محمد بن داود

وكيل الكلية المتوسطة بالطائف

المساحات الخضراء
وواجبنا تجاهها

خطت المدن والقرى في بلادنا بفضل الله عز وجل ثم بجهود الدولة الرشيدة العديد من الخطوات المباركة على طريق ادخال كل مظاهر التحضر والتطور من اجل ان تصبح بهذا المظهر الجميل واصبحنا نفخر بماهي عليه من تطور ونماء وذلك كله كان وليد العديد من الخطوات المدروسة والطموحة والتي كان من نتاجها ما نشاهده اليوم في كل مدينة وقرية من جوانب تعكس وبجلاء حجم القفزة الكبيرة التي يقفزها هذا الوطن الحبيب في خلال سنوات قليلة اذا قيست بعمر نهضة الدول التي سبقتنا في هذا المضمار.

ولم يتوقف الاهتمام على الناحية العمرانية فقط والتي تتجلى في مئات الفلل والعمائر والمباني المشيدة على احدث الطراز العمراني الضخم والذي ادخل على المدن والقرى العديد من الصور الجمالية الحديثة بل امتد هذا الاهتمام ليشمل كل الجوانب التي تضفي الرونق والاناقة فعبدت الطرق باحدث المقاييس العالمية وشيدت الأرصفة والى جانب ذلك كله تم الاهتمام بتوسيع البقعة الخضراء من خلال اقامة الحدائق والعناية بتشجير الشوارع.

ان وجود مثل هذه الحدائق امر اساسي من خلاله تتكامل المدن كمدن حضارية تتوفر فيها كافة المتطلبات ويجد ساكنوها الاماكن الملائمة لغرض النزهة وتغيير جو المنزل والتمتع بجمال الحديقة وعبق نسيمها وراحة البصر بروعة اخضرار اشجارها وزهو زهورها كذلك فان تشجير الشوارع يزيد من رونقها ويدخل البهجة والارتياح .

ولا شك ان ايجاد ذلك كله يتطلب من الجميع درجة من الوعي لمسؤوليتهم تجاه ما وفر لهم من اجل المحافظة على هذه المظاهر الحضارية الجميلة وهذا يتأتى من خلال استيعاب كل فرد لما بذل من جهد ومال كي تصل مدننا وقرانا لما هي عليه الآن فليس من المقبول ان نجد البعض وبعد ذهابهم لاحدى هذه الحدائق يتركون اطفالهم وهم الصغار الذين قد لا يدركون سلبية ما يفعلون يتركونهم يسيئون لهذه الحدائق اما بتكسير اشجارها او بتقطيع ورودها الى غير ذلك مما قد يشوه مظهر تلك الحديقة او ان يقوم البعض - هداهم الله - برمي المخلفات في هذه الحدائق وكيفما اتفق عند نهاية زيارتهم لها دون مراعاة لما يتوجب عليهم للابقاء على نظافة هذه الحدائق التي اوجدت من اجلهم ومن اجل متعتهم كذلك فان هناك سلبية من البعض تجاه ما زرع امام منزله من شتلات واشجار على الرصيف فنجد البعض مع الاسف الشديد لا يكلف نفسه عناء الاهتمام بهذه الشتلات والتي لا تحتاج الا لليسير من العناية .

●● ملاحظة لبعض اصحاب المطاعم

●● للأسف الشديد فان بعض اصحاب المطاعم لا يحسنون التعامل مع رصيف الشارع الذي يتواجد عليه مطعمهم فهم عند التشطيب بعد انتهاء موعد الوجبة تجدهم وبعد غسل المطعم يسوقون المياه بما تحمله من مخلفات الى خارج المطعم وتركها على الرصيف.

ان مثل هذا التصرف من البعض فيه اساءة للمنظر الحضاري المطلوب للشارع كما ان فيه ايذاء للمارة وسوء استخدام للرصيف الذي اوجد من اجل المشاة الى جانب ما في ذلك من عدم تقيد باصول النظافة المطلوبة .

حبذا لو راعى هؤلاء البعض ما هو مطلوب منهم من واجب في سبيل المحافظة على جمال مدينتهم وواجب حرصهم على الرصيف المواجه لمطاعمهم بنفس درجة حرصهم على نظافة مطعمهم .

●● كلمات للتأمل

●● في ساعة صفاء تأخذها من يومك الطويل توقف للحظة ما وانظر حولك تجد وجوها مشرقة يكسو شفاهها شيء من الابتسام وترتسم على تقاطيعها خطوط من الابتهاج وتتلألأ في اعينها اشعة الأمل.

عند هذه اللحظة تخطىء عندما يسوقك الظن الى ان هذه الوجوه لم تعرف الاسى يوما ما، وان هذه الشفاه لم تذق طعم العبوس في ساعة ما، وان هذه الاعين لم تحس حرقة الدمع في لحظة ما، ولكن تذكر بأنها وجوه اناس لم يعرف اليأس طريقه لانفسهم بل حولوا تلك المواقف التي عبرت بهم الى مواقف تزيدهم تفاؤلا وتثري تجربتهم على طريق عمرهم .

عندها فقط ستتعلم كيف تحول اليأس الى أمل والحزن الى فرح .

●● ما قبل الوداع

●● تذكر بأن القلب ومهما صغر حجمه قادر على ان يكبر ليحتوي محبة كل الآخرين .

○○○○○○○○○○○○○○○

وزارة المعارف توضح:
لا تعارض في اسابيع التوعية

سعادة رئيس تحرير جريدة الجزيرة.. المحترم..

السلام عليكم ورحمة الله وبركاته.. وبعد:

اشارة لما نشر بالعدد رقم ٥٢٤١ من جريدتكم حول مصادفة اسبوع الشجرة مع اسبوع مكافحة التدخين فقد اوضح مدير عام توجيه الطلاب وارشادهم مايلي:

١ - ان تحديد موعد اسبوع التوعية بمضار التدخين في الاسبوع الثالث من بداية الفصل الدراسي الثاني من كل عام بالمدارس صادر بموجب تعميم معالي الوزير رقم ٤٦/٣ في ١٤٠٤/١/٢هـ ومبلغ ذلك الموعد لجميع الجهات والادارات المعنية بتنفيذ الأسابيع الأخرى.

٢ - ان موعد تنفيذ اسبوع زراعة الشجرة ليس له تاريخ محدد حيث انه يختلف من منطقة الى أخرى حسب طبيعة المناخ.. ولذا فقد ترك أمر تحديد موعد تنفيذ اسبوع الشجرة للمناطق وفق ما تشير له مديريات الزراعة والمياه في تلك المناطق، وقد يتصادف تزامن تنفيذ هذا الاسبوع مع تنفيذ اسبوع التوعية بمضار التدخين بالمدارس في منطقة أو اكثر وليس معنى ذلك انه لا يوجد تنسيق بين الادارات المعنية في تنفيذ مثل هذه الأسابيع كما اشار الكاتب.. ولكم تحياتي.

عبدالرحمن الحسن

مدير العلاقات العامة بوزارة المعارف

الجزيرة
أسسها: عبدالله بن محمد بن خميس
رئيس مجلس الإدارة: عبدالله عبدالعزيز السديري
مدير عام المؤسسة: صالح العلي العجروش هاتف ٤٠٣٠٩٣٤
رئيس التحرير: محمد بن ناصر بن عباس هاتف ٤٠٣٠٩٣٥
نائب رئيس التحرير: محمد بن عبدالله الوعيل هاتف ٤٠١٤٣٢٢
مديرا التحرير: جاسر بن عبدالعزيز الجاسر هاتف ٤٠١٤٨٤٤ | عبدالعزيز بن محمد المنصور هاتف ٤٠١٤٩٤٤
مؤسسة «الجزيرة» للصحافة والطباعة والنشر :
الدوادمي - ت: ٦٤٢٢٣٤٠ □ حوطة بني تميم - ت ٥٥٥٠٢٥٦ □ ٧٣٦٥٣٤٠ □ بريدة - ت ٣٢٣١٦٩٦ □ عنيزة - ت ٣٦٤١١٥٤ - ٣٦٤٤٨٣٨ □ الاحساء - ت ٥٨٣٣١٩٩ □ الجوف - ت ٦٢٤١٤١٣ □ الرس - ت ٣٣٣٠٧٩٥ □ المجمعة - ت ٤٣٢١٦٦٦ □ الزلفي - ت ٤٢٢١٠٨١ □ تبوك - ت ٤٢٢٢٢٠٤ □ البكيرية - ت ٣٣٥٨٦٩٣ □ شقراء - ت ٦٢٢١٧٤٥ - ٦٢٣٠٣٠٤ □ القريات - ت ٦٤٢١٥٦١ □
القويعية - ت ٦٥٢١٠٤٤ □ الخرج - ت ٥٤٤٢٠١٢ □ عرعر - ت ٠٤٦٦٢٣٣٠٠ - ٦٦٢٤١٤٤ □ تونس - ت ٢٤٩٧٥٩٥ □ الدوحة - ت ٤٣٣٨٠٠٥ . (مدير المطابع - ت : ٤٠٢٤١٠١).
□ طبعت بمطابع مؤسسة الجزيرة للصحافة والطباعة والنشر - فرع الناصرية ت. ٤٠٢٥٥٥٥ / ٤٠٢١٤٤٠ - ص.ب ٢٩٤ الرياض ١١٤١١ □

هكذا منه الأصل

هكذا عند الأصل

■■ تحذيرا لهم من مواقع الخطر :

الأشعة تحت الحمراء تقف للسائقين بالمرصاد

○○ كتب/عبدالله الكثيري:

وضعت ادارة ابحاث الطاقة الشمسية بمدينة الملك عبدالعزيز للعلوم والتقنية ضمن تجاربها في استخدامات الطاقة الشمسية مشروع تحذير للشاحنات الاعلى من الجسر الواقع عند مدخل مكة المكرمة على طريق السيل الطائف ـ مكة المكرمة . ذكر ذلك لـ (الجزيرة) المهندس فهد بن حريب مديرادارة ابحاث الطاقة الشمسية.

وقال ان هذا المشروع يحتوي على نظام اشعة تحت الحمراء بارتفاع الجسر وعلى بعد ٣٠٠ متر منه مشيرا انه اثناء مرور اي شاحنة اعلى من ارتفاع الجسر ستقوم بالتالي بقطع الاشعة تحت الحمراء مما يؤدي الى تشغيل النظام حيث تتم انارة اشارات تحذيرية للسائق للخروج عن الطريق وعدم الاصطدام بالجسر مع وجود اسهم توضيحية على عرض الطريق تحدد موقع السيارة المطلوب خروجها من الطريق.

وقال ان هذا النظام يعمل على مدى الأربع وعشرين ساعة بوجود بطاريات تخزين لتسمح للمشروع بالعمل ليلا.

واوضح المهندس ابن حريب انه تم وضع اشارات تحذيرية في المنطقة الوسطى على طريق الرياض المزاحمية تبين للسائقين مدى خطورة انحدار الطريق وبالتالي تخفيض السرعة مع وجود نظام للتخزين يكفل عمل الاشارة ليلا بطاقة قدرها ٥٢٠ شمعة.

مساحة للتفكير

قوة الايمان

تقام في كل عام على هذه الأرض الطيبة المباركة المسابقة الدولية لتلاوة القرآن الكريم وتجويده وتفسيره .. ويشارك في هذه المسابقة قراء من دول عربية واسلامية .. ولست هنا بصدد تأكيد اهمية هذه المسابقة ودور المملكة الرائد في العمل الجاد المستمر لرفع شأن الاسلام والمسلمين فهذا امر معروف لكل عربي ومسلم.

لقد شد انتباهي حرص وتمسك المسلمين من غير العرب على حفظ وتلاوة القرآن الكريم رغم انهم لا يتكلمون باللغة العربية التي هي لغة القرآن الكريم . ولكن الايمان القوي هو الذي يذلل كل الصعوبات ويدفع المسلم الى حفظ وتلاوة كتاب الله ولهم في هذا اجر عظيم ان شاءالله كما ورد في الحديث الصحيح ان الذي يقرأ القرآن ويتتعتع فيه وهو عليه شاق له اجران .

انتشر الاسلام في اقصى بقاع الأرض منذ قرون عديدة ولا يزال الاسلام باقيا قويا رغم الحركات المعادية للاسلام والمسلمين .

قد يظن بعض الناس ان من يحفظ ويجيد تلاوة القرآن الكريم هم امثال هؤلاء النخبة الذين يشاركون في المسابقات الدولية ، ولكن ليس هذا هو الواقع ، بل نجد عامة المسلمين تحفظ وتتلو القرآن رغم عدم معرفتهم باللغة العربية ، ويؤكد ذلك المجموعات الكبيرة من القادمين للعمل في المملكة من رجال ونساء من بلاد اسلامية غير عربية.

إنها كلمة حق وتقدير واعجاب بمن يحفظون ويقرءون القرآن رغم انهم لا يتكلمون العربية ، وليكن هذا دافعا لمزيد من الحرص على تلاوة كتاب الله الكريم .

د. ناصر محمد الحويدان

العمير في الرياض

□ العمير □

■■ الزميل الاستاذ عثمان العمير رئيس تحرير مجلة «المجلة» يتواجد هذه الأيام في الرياض في زيارة تستمر عدة ايام . ابو عفان محل حفاوة الوسط الصحفي والاعلامي.

لإصابتهم بالعقم :

عمال كوستاريكا يقاضون شركات تصنيع المبيدات الأمريكية!

سان خوسيه ـ ا.ف.ب:

ذكرت صحف كوستاريكا امس الأول السبت ان محامي عمال كوستاريكا رفع باسمهم دعوى امام القضاء ضد شركة ستاندرد فروت كومباني وشركتين كيماويتين امريكيتين اخريين تصنعان المبيدات الحشرية بتهمة التسبب في اصابتهم بالعقم .

واوضح تشارلز سيجيل المحامي من دالاس تكساس ان الشكوى قدمت للمحكمة الفيدرالية في فلوريدا بالولايات المتحدة وهو بصدد جمع الادلة في ريو فريو منطقة زراعة الموز في شمال كوستاري .

وصرح سيجيل بان لديه قائمة باسماء مائة شخص اصيب معظمهم بالعقم من جراء استخدامهم منتجات النماجون الذي تصنعه شل كيميكال والفومازون الذي تصنعه دو كيميكال .

وكانت كوستاريكا قد توقفت عن استيراد هذه المنتجات منذ عام ١٩٧٨ بعد عام من ملاحظة الامريكيين انها تسبب عقم الرجال واصابة الحيوانات بالسرطان .

واشار المحامي الى ان الشركات المنتجة لهذه المبيدات كانت تعلم بضررها ولم يعن احد بابلاغ العمال .

وصرح المتحدث باسم ستاندرد بانه لا يعلم شيئا عن هذه الشكوى.

الانسان يهدد صلاحية الأرض للسكن

○○ واشنطن ـ رويتر:

قال معهد وورلد ووتش ان البشرية تتجاوز بكثير من انظمة الطبيعة حدود استقرارها وتعرض للخطر صلاحية الأرض للسكنى في المستقبل.

وقال السيد ليستر براون رئيس المعهد انه منذ عام ١٩٥٠ زاد عدد سكان العالم الى مثليه ووصل انتاج الغذاءالى ما يقرب من ثلاثة امثاله ووصل استخدام الوقود الحفري الى اكثر من اربعة امثاله .

وقال السيد براون في مؤتمر صحفي ان هذه الضغوط قد تجاوزت القدرات الطبيعية للغابات على تحمل التلوث وللهواء الجوي على امتصاص غازات العوادم وللاراضي الزراعية على تحمل الزراعة المكثفة .

ومضى يقول انه من بين التطورات التي تبعث على القلق اتجاه مناخي الى الدفء بسبب انبعاث غاز ثاني اكسيد الكربون والامطار الحمضية الناشئة عن غازثاني اكسيد الكبريت وهما غازان ينطلقان في عمليات صناعية .

■■ اذا تزامن جهل المريض وتهاون الطبيب:

السرطان يعشر على ضالته!

□□ كتب/محمد البدنة:

حذر الدكتور اسامة قريش رئيس قسم الاورام السرطانية والمستشار بمستشفى القوات المسلحة بالرياض في طب السرطان.. حذر من مغبة التهاون والتساهل في مرض ومرضى السرطان وقال في تصريح خاص للجزيرة ان مما يزيد الاسى والحزن ان الاعداد الكبيرة التي فتك بها مرض السرطان بعد ان شوه اعضاء اجسادهم ومعالمها جاء نتيجة لجهلهم التام بخطر ذلك المرض الخبيث وعدم مراجعتهم للطبيب في وقت مبكر من وقوع المرض، ويكتفون بالمراجعة بعد ان ينهش المرض اجزاء كبيرة من اجسامهم وارجع اللائمة الى الأطباء الذين لا يعرفون حالات السرطان ، ويتمادون بعلاجه على انه مرض من نوع آخر .

واشار د. اسامة ان المستشفى في اطار تعاونه مع المستشفيات الحكومية الاخرى بمناطق المملكة وفي سبيل التخفيف من حدة وطأة ذلك المرض الخطير بعد ان اخذ ينتشي بشكل مخيف فقد بدأنا نقوم بزيارات الى عدد من المستشفيات في كل من الظهران والطائف وخميس مشيط لتوعية الاطباء في تلك المستشفيات باعراض مرض السرطان والطرق الكثيرة لعلاجه وما يمكن ان يعمل من عمليات سريعة وسهلة للقضاء على المرض قبل ان يسري في جسد المريض ويتضاعف خطره .

واضاف د. اسامة قوله كما يتم خلال هذه الزيارات الكشف على حالات السرطان الخطيرة ومحاولة علاجها وتحديد الحاجة الى نقلها لمستشفى القوات المسلحة بالرياض او علاجها في نفس المستشفى الذي يرقد فيه المريض.

واشار الى انه اضافة الى ذلك فقسم الاورام السرطانية بالمستشفى يستقبل دائما اتصالات هاتفية من جميع هذه المستشفيات في حال استقبال اي حالة سرطان للاستشارة والاستفسار عما يمكن ان يعمل حيالها .

واردف د. اسامة بقوله وستمتد هذه الزيارات الى جميع المستشفيات بمناطق المملكة للالتقاء بالاطباء هناك والتحدث معهم والاجابة على اسئلتهم عن كل ما يتعلق بمرض السرطان .

واختتم د. اسامة تصريحه مؤكدا ان هذا التعاون المكثف بين المستشفى والمستشفيات الحكومية الاخرى سيساعد على انقاذ الكثير من حالات السرطان . كما انه قد يغني عن نقل المريض الى مستشفى القوات بالرياض لعلاجه لان ذلك يأخذ وقتا ليس بقصير ويكلف وهذا ليس في صالح المريض الذي هو في حاجة الى كل دقيقة والسرعة في علاجه قبل ان تزيد حدة المرض.

■ رشيد كحيمي ■

اكتشاف فيروس جديد لمرض الايدز في اوروبا

○○ لندن ـ كونا:

اعلن في اجتماع طبي عقد هنا عن اكتشاف اول حالة في اوروبا لمرض نقص المناعة المكتسبة المعروف اختصارا بـ /الايدز/ ناشئة عن نوع ثان لفيروس هذا المرض القاتل .

وابلغ البروفيسور لوك مونتانيير من معهد باستور للابحاث الطبية الفرنسي اجتماعا للاطباء في لندن ان الاخصائيين الفرنسيين جوبهوا قبل فترة بمريض يحمل جميع صفات مرض الايدز الا انه يبدو غير مصاب بفيروس الايدز الشائع المعروف باسم اتش اي في ـ ١.

وقال البروفيسور مونتانيير الذي كان فريقه اول من اكتشف فيروس الايدز ان الفيروس الجديد اكتشف العام الماضي في سيدات يمارسن البغاء بجنوب افريقيا واطلق عليه اسم اتش اي في ـ ٢.

وطبقا لما قاله فان الفيروس الجديد لم يشخص سابقا في اوروبا وان المريض المصاب به لم يكن من قبل في افريقيا.

في غضون ذلك اعلنت شركة ويلكوم للصناعات الدوائية ان دواءها الجديد المضاد للايدز /بتروفير/ سيباع مؤقتا بسعر ١٢٤ جنيها استرلينيا للعلبة التي تحمل ١٠٠ كبسولة .

مسدس صيني لمكافحة اختطاف الطائرات

بكين ـ ا.ف.ب:

انتجت الصين مسدسا يكفل استخدامه السيطرة على قراصنة الجو والارهابيين .

وذكرت وكالة انباء الصين الجديدة التي اوردت هذا النبأ ان لي ويرو مدير المعهد الصيني للاسلحة الخفيفة اوضح ان هذا المسدس الذي يزن ٣٨٠ جم مزود بست طلقات خاصة لا تسبب اي اضرار داخل الطائرة اذ انها تلتصق بجدران الطائرة ونوافذها دون ان تخترقها .

واضاف ويرو ان مدى عمل المسدس الذي لا يزيد حجمه عن اليد يبلغ ١٥ مترا وان رجال الشرطة الصينيين يستخدمونه بالفعل .

وقال ان الانتاج الكمي لهذا السلاح قد بدأ بالفعل ومن المقرر ان يطرح للبيع في الأسواق الدولية.

بحوث لاكتشافات جديدة لعلاج السرطان بالامارات

○○ ابوظبي ـ واس:

اختتمت مساء امس الأول في ابوظبي الجلسة الثانية للمؤتمر الدولي الثاني للسرطان المنعقد حاليا في دولة الامارات العربية المتحدة .

وقد القيت خلال جلستي العمل الصباحية والمسائية عدة محاضرات لمجموعة من الاطباء تحدثت عن الاكتشافات الحديثة في تشخيص وعلاج مرض السرطان ودور علماء العرب والمسلمين في اكتشاف وتصنيف وعلاج حالات السرطان والتقدم في اكتشاف العلاج الكيميائي والتطور المستقبلي له.

وقد عقد امس جلستان صباحية ومسائية تلقى خلالهما المحاضرات والابحاث وذلك ضمن برنامج المؤتمر والذي سيستمر حتى بعد غد الاربعاء.

■■ يناقشون سبل توفير الأدوية ورفع كفاءة العاملين

وزراء الصحة العرب يجتمعون في السودان

○○ كتب/يوسف التويم:

يعقد في منتصف شهر رجب القادم اجتماع وزراء الصحة العرب في السودان بمدينة الخرطوم ولمدة ثلاثة ايام .

ويترأس وفد المملكة المشارك معالي وزير الصحة الاستاذ فيصل الحجيلان وسيناقش الاجتماع القادم عددا من المواضيع المتعلقة بتوطيد سبل التعاون الصحي بين الدول الاعضاء في المجلس وكذلك تدعيم مجالات التدريب بين الدول الأعضاء وزيادة رفع كفاءة العاملين في مجال المختبرات والتمريض.

ويناقش الاجتماع سبل مكافحة الملاريا والبلهارسيا وتوفير الادوية والاعاشة للمنكوبين في المجاعة الافريقية .

الخطوط تدير نظام الحجز الآلي من جدة

○○ جدة ـ واس:

تدير الخطوط الجوية العربية السعودية حاليا نظام الحجز الآلي لأول مرة من مدينة جدة بعد ان تم شراء هذا النظام من شركة الخطوط البريطانية .

واوضح مدير عام اجراءات مراقبة الحجز المركزي بالخطوط السعودية عبدالقادر برهان لواس ان هذا المشروع والذي بلغت تكلفته حوالي مائة مليون ريال يعد من اهم المشروعات التي قامت بها السعودية بتنفيذها في مجال استخدام تقنية المعلومات بهدف تطوير مستوى خدمات الحجز الآلي مشيرا الى ان المشروع استغرقت دراسته وتنفيذه اربع سنوات وقال لقد تمت تهيئة مواقع التشغيل والموارد وتجهيزه وتدريب العاملين عليه سواء في داخل او خارج المملكة .

واضاف ان تنفيذ هذا المشروع يمكن السعودية من تطوير برامجها الخاصة باعمال الحجز والمبيعات ذاتيا الى جانب تلبية احتياجاتها التشغيلية مباشرة دون اللجوء او الاعتماد على اية جهة اخرى والاحتفاظ بسرية الانظمة الخاصة بالسياسات التسويقية والمالية والادارة وتشغيل هذا النظام بالشباب السعودي.

ومما يذكر ان الخطوط السعودية كانت قد اتفقت مع الخطوط البريطانية عام ٧٦م من اجل تقديم خدمات الحجز الآلي للسعودية لمحطاتها الداخلية والخارجية عبر اجهزة نظام الحجز الآلي التابع للخطوط البريطانية في لندن .

بالإشارة إلى...

حي السويدي بمدينة الرياض واحد من اكبر الاحياء الهامة والذي يكتظ بالسكان ولكنه اي الحي يفتقد الى بعض الاشارات المرورية وتنظيم الشوارع فالملاحظ دائما فوضى الحركة المرورية فيه.

على الرغم من تواجد اشارات المرور التي وضعت فقط للزينة دون ان تعمل ودون الفائدة من وجودها وزيارة واحدة لمدير مرور الرياض كافية لمعرفة عدم اهتمام المرور بهذا الحي!!.

سؤال

قامت بلدية بريدة مشكورة بعمل رائع وجديد وربما هو الاول من نوعه وهو هدم اماكن متفرقة داخل المدينة القديمة وتحويلها مواقف سيارات لتخفيف الزحام خاصة وان الشوارع ضيقة.

لكن الذي غاب عن البال هو عدم ايجاد مداخل واسعة تصل الى المواقف من الشوارع الرئيسية او توسعة المداخل القائمة خاصة المواقف المجاورة لشارع الصناعة والذي يعتبر اكبر سوق تجاري.

والامل معقود في ذلك على المسؤولين في البلدية وحبذا لو اضيف اليه لوحات ارشادية على الشوارع الرئيسية تشير الى موقع الموقف. ■

خادم الحرمين الشريفين يشكر الحجيلان

تلقى معالي وزير الصحة فيصل الحجيلان خطاب شكر من خادم الحرمين الشريفين الملك فهد حفظه الله ولكل المساهمين بالجهود الطيبة المبذولة من اجل نشر الوعي الصحي وتحديد وسائل الوقاية والعلاج.

وكان معالي وزير الصحة قد بعث لخادم الحرمين الشريفين نسخة من المجلد العاشر للمجلة الطبية في وقت سابق .

مناقشة احكام الشريعة الاسلامية بالقانون الدولي بالقاهرة

القاهرة ـ كونا :

بدأت هنا امس اجتماعات المؤتمر الاقليمي العربي التابع للاتحاد الدولي للمحامين لبحث قضايا مشتركة تهم سلك القضاء.

ونقل راديو القاهرة عن الأمين العام لاتحاد المحامين العرب فاروق ابو عيسى قوله ان المؤتمر الذي تنظمه نقابة المحامين المصرية واتحاد المحامين العرب يبحث خلال اجتماعاته التي ستستغرق بضعة ايام مسألة استقلال القضاء واستقلال مهنة المحاماة في الوطن العربي.

وقال انه سيجري ايضا بحث ومناقشة علاقة احكام الشريعة الاسلامية بالقانون الدولي وصلتها الوثيقة بالمعاملات التجارية الحديثة بين الدول فضلا عن بحث كيفية تصفية النزاعات عن طريق التحكيم وامكانية جعل التحكيم عربيا يتم على ارض عربية وبحكام عرب.

ويشارك في المؤتمر الذي يهدف الى خلق مزيد من التعاون بين المحامين العرب بست نقابات للمحامين العرب بالاضافة الى عدد من المحامين العرب والاجانب .

وفد سعودي يضم ٠٠ عضو يشارك في مؤتمر افاق الاعلان العربي ٨٧

جدة/مكتب الجزيرة:

يشارك وفد سعودي ضخم مكون من (١٠٠) عضو في مؤتمر افاق الاعلان العربي ٨٧ الذي بدأ اعماله يوم الاحد في فندق رمسيس هيلتون بالقاهرة باهتمام كبير من الحكومة المصرية التي شاركت بوفد ضخم يترأسه السيد فؤاد سلطان وزير السياحة ، وحضور ممثل عن رئاسة الجمهورية في مصر.

وقد شارك في المؤتمر الذي يستمر حتى يوم ١٩ فبراير ممثلون عن كبريات شركات الاعلان والمؤسسات الاعلامية .. اضافة الى الشخصيات الاعلامية الكبيرة التي تتحدث في المؤتمر مثل : مصطفى امين ، وجلال الدين الحمامصي، والدكتور سيد ابو النجا ، مصر حول تاريخ الصحافة في مصر والعالم العربي، ومثل باسم دجاني (عمان) وانطوان شويري (بيروت) وعبدالنبي الشعلة (المنامة) ولي هيوز (باريس) وطلال ضليمي (جدة)، و محمد الرميحي (الكويت) حول «وسائل الاعلام في العالم العربي والمحلي وكيفية الوصول الى الهدف بفاعلية » ومثل حازم اللاوي (القاهرة) والامير عبدالله بن فيصل بن تركي آل سعود الرياض ود. عبدالعزيز حجازي (القاهرة) حول «الاعمال المصرفية والاتجاهات الاقتصادية في العالم العربي» ومثل عادل فقيه (جدة) حول «مشكلات التسويق والاعلان في المملكة ».

ويعتبر الوفد السعودي الذي يضم عددا كبيرا من ممثلي شركات الاعلان ورجال الاعمال والاعلام السعوديين الثاني من حيث الضخامة بعد الوفد المصري.. الجدير بالذكر ان المؤتمر عقد تحت الرئاسة الفخرية للأستاذ محمد سعيد طيب ـ العضو المنتدب لمجلس ادارة شركة تهامة التي قامت بجهود كبيرة .. في تنظيم المؤتمر وانجاحه .

زيادة اجور النقل العام في تونس

○○ تونس ـ ق.ن.ا:

اعلن هنا الليلة قبل الماضية عن زيادة في اجور النقل بالاتوبيسات والسكك الحديدية في تونس بنسبة تتراوحت بين ١٦ و٢٠ في المائة.

واوضح بيان لوزارة النقل التونسية صدر بهذا الشأن ان هذه الزيادة تأتي في اعقاب زيادة اسعار المحروقات في تونس مؤخرا وارتفاع اسعار الحافلات وقطع الغيار .

●● تحمل ٢٢ طنا من الكابلات والقضبان:

عبور اول شاحنة جسر الملك فهد

المنامة ـ واس:

بدأت الشاحنات امس عبور جسر الملك فهد الذي يربط بين المملكة والبحرين حيث عبرت الجسر اول شاحنة تحمل ٢٢ طنا من كابلات الكهرباء وقضبان الالمنيوم من البحرين الى المملكة .

كما وصلت البحرين امس اول شحنة من انتاج شركة الاسمنت السعودي البحريني عن طريق الجسر.

ومن جهة ثانية اوضحت وكالة الانباء الخليجية عن عدد الذين عبروا جسر الملك فهد منذ افتتاحه رسميا للعبور في ٢٩ نوفمبر من العام الماضي وحتى يوم الجمعة الماضي مليون مسافر.

ونسب الى الوكيل المساعد لشؤون الهجرة والجوازات بدولة البحرين الشيخ علي بن خليفة آل خليفة قوله انه سيتم اعتبارا من اليوم تعزيز عدد الموظفين العاملين بالهجرة والجوازات في نقطة الحدود على الجسر من اجل تسهيل اجراءات العبور .

للبيع أرض
٨٠٠م٢ على ٣ شوارع بحي الصالح فهد مع الصك وترخيص البناء وخريطة معتمدة وجاهزة للتنفيذ . والماء والكهرباء متوفرة للبدء في البناء والتفويض ...
لمزيد من المعلومات هاتف ٤٧٧٤٨١٠ أثناء العمل ٤٧٨١٩٠٥

إلى شركات الديكور
شركة وطنية للملابس الرياضية الجاهزة
تعلن عن رغبتها في تنفيذ أعمال الديكور من الدرجة الممتازة لمعارضها في الرياض وجدة.
فعلى الراغبين في تنفيذ هذا العمل في المدينتين أو في مدينة واحدة الاتصال بهاتف ٠٣/٨٩٨٣٢٤٠ السيد/ جهاد .

اعلان هام
يعلن
مكتب الأمير عبدالرحمن بن خالد بن سعد بن عبدالعزيز
أنه لا يحق لـ
فهد بن عبدالهادي بن راشد العجمي
التعامل باسمنا أو تمثيلنا لدى الجهات الرسمية أو أي جهة كانت سواء كانت فرداً أو جماعات والمذكور لا يمثلنا مطلقا
وللمعلومية جرى التنويه عن ذلك
وبالله التوفيق

طبعت بمطابع مؤسسة الجزيرة للصحافة والطباعة والنشر ـ شارع الناصرية ت / ٤٠٢٤١٠١